2006 No.527

広報 かなだの風

最終号 3がつ

かなだの風が吹く

CONTENTS

特集　90年目の旅立ち ❷～❾
かなだ日記 ❿～⓫
みんなのひろば ⓬～⓭
虫歯ゼロ・へいちく時刻表ほか ⓮～⓯
くらしの情報 ⓰～⓳

福岡県金田町

ホームページアドレス　http://www.town.kanada.fukuoka.jp

金田町の誇りを胸に
すばらしい福智町へ

90年目の旅立ち

大正5年5月27日に
誕生した金田町…

町制施行から
90年目となる
平成18年3月6日に
赤池町・方城町
と合併して
89年の歴史に
幕を閉じる

合併特別企画　まちかど突撃取材
金田のみんなに聞きました　その①

金田町のここが好き

毎度おさわがせしています、広報かなだの風です。
金田町へ、皆さんのメッセージ聞かせてください…

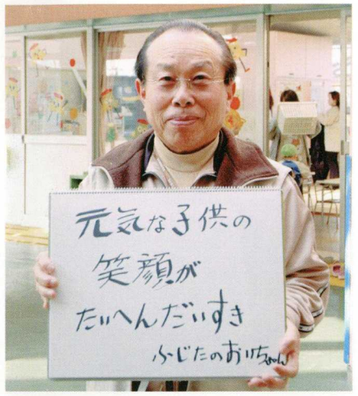

合併特別企画　まちかど突撃取材
金田のみんなに聞きました　その②

こんな町に なってほしい

またまたおさわがせしています、広報かなだの風です。
福智町へ、皆さんのメッセージ聞かせてください…

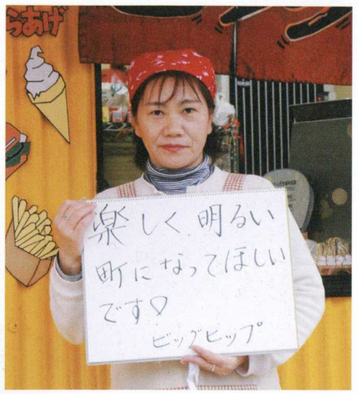

金田町が 89 年の歴史に幕を閉じる
そして　福智町が誕生する

金田町の名前は無くなっても
先人たちが刻んできた歴史
わたしたちが生きている今は
決して無くなることはない

さあ　みんなで踏み出そう
わたしたちのために
そして　子孫たちの未来のために

さあ　みんなで風を吹かせよう
福智町にも風を吹かせよう

一致団結力を合わせて

金田町子ども会綱引き大会

2月6日、金田町総合会館で、綱引き大会が開催されました。3本勝負のトーナメント形式で行われた大会に、町内の児童、生徒104人12チームが参加。

選手、ギャラリーともに力のこもった熱戦が繰り広げられました。

【結果】
優　勝　1区A
準優勝　上金田B
三　位　上金田A

息のあったチームプレー

男女混合インディアカ大会

2月19日、金田町町民会館でインディアカ大会が開催されました。男女各2人ずつで校正された混合チームで行われるこの大会は、一般の部3チーム、青年の部7チームが参加。

参加者は、サーブ、レシーブ、トス、スパイク、そしてブロックにと息のあったプレーを披露していました。

【結果】

一般の部（41歳以上）
優　勝　宝見A
準優勝　南木
三　位　宝見A

青年の部（40歳以下）
優　勝　人見B
準優勝　平原
三　位　3区

一進一退の攻防

金田町長杯争奪剣道大会

2月5日、金田町武道場で、剣道大会が開催されました。今年で5回目を迎えるこの大会に、町内外から小・中学生約30人の剣士が参加しました。

剣士たちは、鋭い気合いとともに、一進一退の攻防を繰り広げていました。

【結果】
小学校二年以下　優勝　松尾岳史（金田）
小学校四年以下　優勝　柳澤怜央（金田）
小学校五・六年　優勝　田島綾子（金田）
中学生女子　優勝　太田朱里（金田）
中学生男子　優勝　近藤巧馬（方城）
団体戦　優勝　金田A

小さな鬼が「鬼は外」

神崎保育所豆まき

2月3日、神崎保育所お遊戯室で行われた豆まき。

みんなで「節分の歌」を歌った後、園児たちが作った鬼のお面を披露しました。自分のお面をかぶって豆の用意をすると、舞台の上に大きな鬼が登場。豆を持った小さな鬼たちは、手に持った豆を力一杯大きな鬼にぶつけ「鬼は外」のかけ声。見事大きな鬼を退治しました。

そして、お面を脱いで園児に戻った小さな鬼たちは、お部屋に散らかった豆をちゃんと片付けていました。

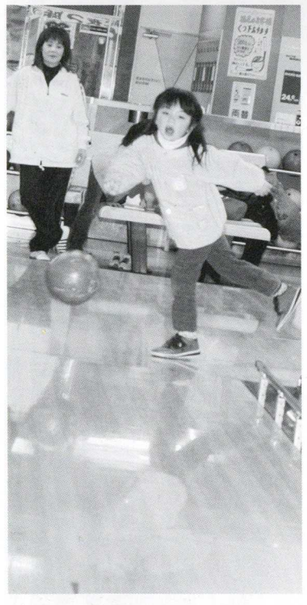

年長組さんへのごほうび

宝見保育園小さな旅

宝見保育園の年長組として、行事や年下のお世話をがんばってきたぞう組さん。きょうは、そのごほうびと、思いで作りのために小さな旅に出かけました。

昼食の後のボウリングは、みんな大張り切りで、初めてのボウリングボールを転がし、お友だちの結果にも一喜一憂。お友だちとのボウリングはとても楽しく、2ゲームがあっという間に過ぎてしまいました。

ふるさと金田の歴史巡り

ふれあい探訪

2月18日、金田町内の史跡を巡る、ふれあい探訪が開催されました。

町内外から約40人が参加。人見・宝見地区の史跡を巡った探訪で、「こんな所もあったのか」と、参加者から驚きの声が上がっていました。

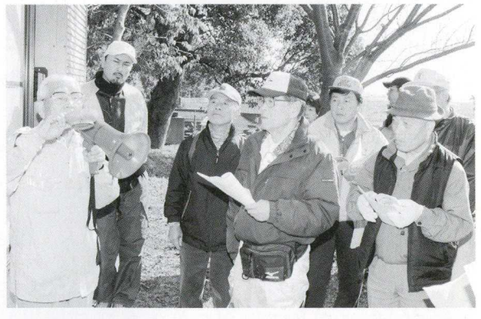

この悔しさを胸に刻んで…

金田町長杯少年サッカー大会

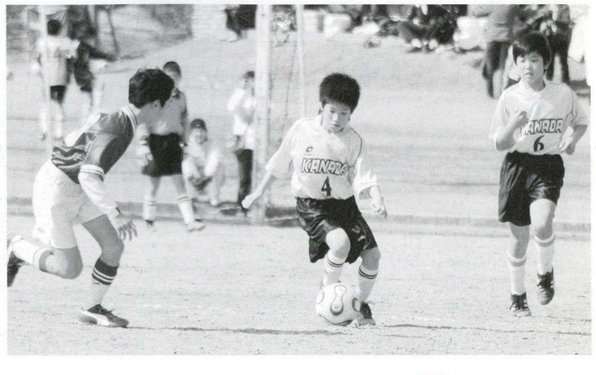

2月12日、町長杯少年サッカー大会が、金田公園多目的グラウンドで行われました。

この大会に参加した金田FCは、残念ながら一回戦で負けてしまいましたが、次回こそは頑張ってください。

【結果】
優　勝　香春
準優勝　エレファンツ
三　位　添田　川崎

みんなのひろば

『みんなのひろば』は、みなさんでつくるページです。投稿、写真や絵、イラストなどあなたの自慢の作品を広報で紹介しませんか。そのほか会員募集、サークル活動のレポートなど大歓迎です。

応募・連絡先／役場 企画産業課 地域情報係の広報担当まで
☎ 22-0556（直通）

恵さん➡大塚智砂さん➡尾崎真二さん➡犬丸龍介さん➡吉田大さん➡広報担当

ん➡永冨千里さん➡有門真裕美さん➡相原洋子さん➡吉田ミドリさん➡松本民子さん➡森藤アケミさん➡和田智幸さん➡辰島勝彦さん➡末永敬一

ん➡久冨タズ子さん➡前田廣子さん➡高尾喜代美さん➡吉田操さん➡森京子さん➡桑野厚子さん➡辰島田鶴子さん➡西村美鈴さん➡岡本ゆ

素子さん➡大島米秋さん➡池長昇さん➡高尾春雄さん➡植田久総さん➡池長和美さん➡池田大助さん➡森雅幸さん➡河端祐一さん

町内ペンリレー あの人との出会いが 96人目

新町の並川昌太郎さん

ドーモ、皆さんこんばんは。四区焼き肉愛好会の吉田大さんからバトンを受け取りました広報「かなだの風」担当の並川昌太郎です。大ちゃん、焼き肉ばっかり食べてないでもうそろそろ結婚しなさい！（ゴメン、ぼくもそうでした…）

このコーナーのタイトル「あの人との出会いが」とありますが、ぼくにとって大きかったのは、大学時代の近藤英隆監督との出会いです。

近藤監督と出会ったのは、はじめて親元を離れた大学時代。大分の別府大学に進学し、部活動をやろうと決めました。選んだ部は小学生のころから始め、ずっと（テレテレ）続けているバドミントン。今度こそがんばって、この四年間で燃え尽きてやろう。そして、きっぱりおさらばしよう。そんなことをたくらんでいました。しかし、現実のバドミントン部はというと… バドミントンは置いといてという人ばかり。みんなの目的は人間形成。バドミントンに打ち込む自分は浮いてしまい、変人あつかい。「みんなバドミントンが本当に好きなの？ ここは何部？ 人間形成部？ こんな事ならもうやめてしまおう」

しかし、ある日、OBの先輩がコーチしている別府ジュニアバドミントンクラブに行くことに。そこにいる人たちは生徒もコーチもみんなバドミントンを心から楽しみ、真剣に打ち込んでいました。しかし、その時は勇気が無くて「入れてください」と言えませんでした。その後、近藤英隆監督と試合をする機会がありました。負けた後、アドバイスを受けているときに「強くなりたかったら、うちに来る？」とやさしい言葉。それから、見習いコーチとして通うことに。当時、大学生ながら発育の悪かったボクは、中学生や高校生に間違えられながらも、コーチとして生徒たちの相手。そして、子どもの練習が終わった後は、選手として、現役バリバリの近藤監督や、国体、県体レベルのコーチたちと試合。終わった後はみんなで温泉につかり、監督宅でのミーティング。一人暮らしのボクは、いつも近藤さん宅でご飯をごちそうになり、近藤さん夫婦には、我が子のようにかわいがってもらいました。そして、右も左も分からない末っ子コーチのボクをいつもかわいがって（イジッテ）くれた山本コーチ、友永コーチ、関本コーチには、バドミントンのプレー面、社会人としての礼儀面、そして、ギャグの面でいろいろと勉強させてもらいました。生徒たちにはバドミントンに対する純粋な気持ちを教わりました。さらに、現在に至るまで我が身を助けた芸の数々や、人に接するときの目配り、気配りは、この時代に身につきました（単なるお調子者？）。

別府ジュニアのおかげで地元の社会人や子どもたちに知り合いがたくさんでき、別府では悪いことができないほどになりました。そして、バドミントンが大好きになりました。おかげで、どんなに理不尽なことにも耐え、部活もやめず、周りに流されずに、自分を貫き通すことができました。そして、大学を卒業したらやめようと思っていたバドミントンを続けてみようと思いました。

卒業後の別府での進路をとても真剣に探してくれた近藤さん夫婦。別府ではなく、地元の金田町に就職が決まったとき、とても喜んでくれてやさしく送り出してくれましたね。そのとき、必ずバドミントンを続けて、いつか恩返ししようと思いました。お世話になりっぱなしのまま、別府を去る自分は、近藤監督の下でコーチを続けていくことはできませんでした… 今ぼくは、地元の金田町バドミントンクラブで子どもの指導をしています。自分が子どものころにお世話になったクラブです。指導者は自分だけでコーチはいません。一時期は生徒が一人だけということもありましたが、その後生徒も増え、今では30人の大所帯です。まだまだ、近藤監督の別府ジュニアみたいになれていませんが、もっとがんばって、いつかは練習試合なんかしたいですね。

近藤監督に出会ったおかげで、子どものころからのつきあいのバドミントンをやめることなく、今まで続けることができました。そのおかげで、たくさんの楽しい思い出や仲間ができました。そして、一つのことを一生懸命に打ち込めば、どんなにつらいことがあっても、「ああやって良かった」と思えることが必ず来るとバドミントンが教えてくれました。

あのころ、バドミントンバカだった自分は今、広報バカになっています。

いつか近藤監督がボクに言っていた言葉があります。「どれだけ夢中にバカになれるかやね」あのころ、バドミントンバカだった自分は今、広報バカになっています。おかげで、少々のことがあっても、へこたれず、笑いながら楽しく広報の仕事に夢中になっています。でも、広報担当になって休みなしなのでもう何年も会っていませんね。監督、いつか必ず時間作って会いに行きますので、その時は温泉にでもつかりながらいっぱい話しましょう。

平成10年4月号に、広報担当吉田憲治さんから始まり、ずっとバトンをつなぎ続けた名物コーナーの町内ペンリレー。ボクが最後を飾るにふさわしいかどうかは分かりませんが、思い切ってゴールしたいと思います。ありがとうございました。

それでは、みなさん。さようなら。

長い間のご愛読ありがとうございました

お元気ですか？ 食進会です！

今月は カルシウム・繊維・タンパク質たっぷり 「健康料理」

2月22日の献血に協力いただいた方へ配布した、ごはんとスープの献立をご紹介します。とても大評判でしたよ。

1 枝豆とじゃこごはん

エネルギー	カルシウム	塩分
313㎉／1人分	55mg／1人分	1.9g／1人分

■材料（4人分）
白米……2カップ
枝豆（さやつき）……250g
ちりめんじゃこ……20g
ニンジン……20g
ひじき（干し）……5g
しょうゆ……適量
砂糖……適量
調味料［みりん：大さじ1、酒：大さじ1、薄口しょうゆ：大さじ2］

作り方

①白米は洗って、じゃこと昆布、調味料を入れて炊く。
②ニンジンはみじん切りにして塩ゆでする。
③ひじきはもどして、空炒りしてしょうゆ・砂糖で味付けする。
④炊き上がったごはんにニンジン、枝豆、ひじきを混ぜる。

2 鶏だんごと豆腐のスープ煮

エネルギー	カルシウム	塩分
156㎉／1人分	99mg／1人分	2.4g／1人分

■材料（4人分）
鶏ひき肉……120g
豆腐……1丁
ハクサイ……1枚
はるさめ……25g
干しシイタケ……3枚
水……600cc
チキンブイヨン（顆粒）……大さじ1
酒……小さじ1
しょうゆ……小さじ1
塩……少々
こしょう……少々
調味料［長ネギみじん切り：4cm、ショウガすり下ろし：½かけ、酒：大さじ1、水：大さじ1、小麦粉：小さじ½］

作り方

①ひき肉と調味料をよく混ぜる。
②豆腐は8等分する。ハクサイは細かく切る。シイタケは軸をのぞいて薄く切る。
③はるさめは熱湯に浸けてもどし、水気を切って2～3cmに切る。
④分量の水とブイヨンを合わせて煮立て、①を一口大に丸めて入れ、しいたけ、はるさめを加えて煮る。酒としょうゆ、こしょうで調味し、とうふと白菜を加えて5分煮る。塩で味をととのえる。

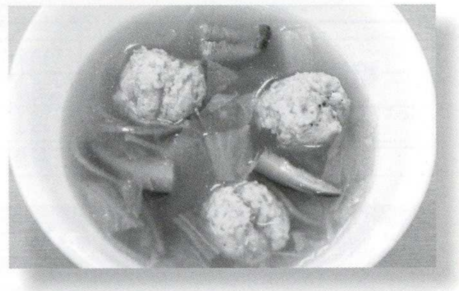

中央公民館短歌教室詠草

傾きし齢労はり励まして東京に来ぬ表彰受けむと　阿部 重宏

四つ割りの白菜干せり小春日のやわらかき陽の芯まで射しぬ　三村 和子

ぽりぽりと老母（はは）が浅漬け大根を噛む音清し今朝の食卓　岡野富司生

若人の門出の渦にもまれつつ年を忘れて華やぎて居り　武藤 鶴代

カーテンをいっぱいに引き母と見し桜古木は朽ちて倒るる　山口 倭子

ふかふかとアンゴラ帽子の暖かし初ボーナスでの孫はサンタか　加治 智子

青桐のあおき木肌のしみじみと朝明けにして露のうるほう　佐竹喜久雄

連れ添ひて三十年のしあわせを出雲大社に告げむと詣ずる　白石 鶴代

緑濃き葉先にひとつ寒椿この朝霜に紅ひらく　辻田 幸也

南天の赤き実ふたつ正月の祝ひの膳に華をそへたり　白石 信子

積雪の光る福智嶺（ふくちね）仰ぎつつ弓道場に選手らは集ふ　福田 昌

個人投稿作品

夕ばえに光る川面のせせらぎに白サギ入りて二羽三羽首をふりふり羽根をついばむ

秋深みススキの原に風立ちて海の白波のように大きく小さく消えてゆく

金田町上金田　井戸アサコ

3歳児健診 虫歯ゼロ

2月7日、3歳児健診でむし歯がなかった7人です。これからも、はみがきがんばって元気な歯でね。

田丸　愛夢（あいむ）ちゃん
食後は必ずはみがき
はみがき大好き
ママが仕上げみがきしてます

吉田　蓮（れん）くん
はみがきがんばってます

加来　晴景（はるか）ちゃん
はみがきがんばってます

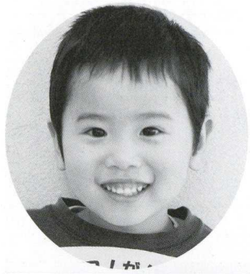

相原　宗紀（かずき）くん
はみがきがんばってます

川上　結奈（ゆいな）ちゃん
毎食後はみがきしてます

釈迦堂（しゃかどう）　那由汰（なゆた）くん
弟と楽しくはみがきしてます

大島　可暖（かのん）ちゃん
はみがきがんばってます

4月1日から介護保険制度が変わります！

平成18年4月1日から介護保険制度が見直しされます。元気な人が要介護状態にならないように、また、要介護状態になっても住みなれた地域で自立した生活が送れるように、「新しい介護保険制度」と「地域支援事業」とで高齢者の皆さんを支えていくことになりました。

1. 広域連合の支部ごとに、「地域包括支援センター」が創設されます。

【地域包括支援センターとは？】
- 地域にある、さまざまな社会資源を使って、高齢者の生活を総合的に支えていくための拠点です。
- 保健師、社会福祉士、主任ケアマネジャーの3職種が中心となって、高齢者への総合支援が行われます。
- 主な事業は、①介護予防マネジメント ②総合相談・支援 ③権利擁護、虐待早期発見・防止 ④地域のケアマネジャーなどの支援等です。
- 軽度者（要支援1・2）の新予防給付ケアマネジメントを行います。

2. 「新予防給付」によるサービスが始まります。

現行の「要支援」と「要介護1の一部」の人は、新しい制度においては「要支援1」と「要支援2」に要介護状態区分が変わります。

「要支援1」と「要支援2」に認定された人は、適切なケアマネジメントに基づき、新たな予防給付サービスが受けられます。食事などの日常生活上の支援や生活行為向上のための支援のほか、その人の目標に合わせた選択的なサービス（運動器の機能向上、栄養改善、口腔機能の向上）等をケアプランに基づき利用できます。

3. 市町村に「介護サポートセンター」が開設されます。

地域包括支援センターと福智町をつなぐ相談窓口として、「介護サポートセンター（仮称）」が役場福祉課内に開設される予定です。

4. 「地域支援事業」による介護予防サービスが始まります。

生活機能が低下していて、介護が必要となるおそれがある虚弱な高齢者（特定高齢者）に対して福智町が事業を実施し、介護予防サービスを提供します。

【介護予防事業】
- 「運動器の機能向上」… 理学療法士等の指導によるストレッチ、筋力トレーニングなど。
- 「栄養改善」… 管理栄養士等による低栄養を予防するための食事方法や食事作り、食材購入方法の指導など。
- 「口腔機能の向上」… 歯科衛生士等による歯磨きや義歯の手入れ方法の指導、のみ込む機能の向上訓練など。
- 「閉じこもり予防支援」「認知症予防支援」「うつ予防支援」… 予防や支援を目的として行う健康教室など。

問い合わせ　役場介護保健係　☎22-0555
※3月6日以降は☎22-7763

最新情報については、福岡県介護保険広域連合ホームページ（http://www.fukuoka-kaigo.jp）に随時掲載します。

へいちく3月18日（土）からダイヤ改正
接続強化でますます便利になりました

問い合わせ先　平成筑豊鉄道　☎22-1000

金田駅発車時刻表　平成18年3月18日改正

田川伊田・行橋方面 ①のりば	
時	分
5	32（行橋）56（行橋）
6	16（行橋）40（行橋）
7	06（行橋）37（伊田）52（行橋）
8	18（行橋）
9	11（行橋）55（伊田）
10	26（行橋）59（伊田）
11	26（行橋）49（行橋）
12	26（行橋）
13	26（行橋）
14	26（行橋）
15	04（行橋）26（行橋）
16	06（行橋）32（行橋）56（伊田）
17	23（行橋）56（行橋）
18	10（伊田）27（行橋）59（伊田）
19	20（行橋）38（伊田）56（行橋）
20	11（伊田）31（行橋）
21	03（伊田）26（行橋）54（伊田）
22	47（伊田）

直方方面 ②のりば	
時	分
5	46
6	09　19　41　52快速
7	00　16　31　45
8	14　43
9	00　26
10	05　31　59
11	31　59
12	31　59
13	31　59
14	31　59
15	28
16	01　35
17	07　32　57
18	25　44
19	11　27　48
20	06　42
21	06　40
22	24　45

快速列車の停車駅
（赤池、藤棚、直方）

田川後藤寺行	
時	分
5	34④
6	25④　56①
7	28①
8	12①　44①
9	30①
10	10④　48④
11	32④
12	28④
13	03④　52④
14	33④
15	28④
16	00①　40④
17	31④
18	28④
19	20④
20	12④
21	06④　55④
22	

①④は発車乗り場です。

切り取り線

豊前大熊駅発車時刻表　平成18年3月18日改正

金田・直方方面	
時	分
5	
6	11（直方）53（直方）
7	25（直方）
8	09（直方）40（直方）
9	20（金田）
10	01（金田）40（金田）
11	20（金田）
12	20（金田）55（金田）
13	40（金田）
14	20（金田）
15	20（金田）56（金田）
16	28（金田）
17	24（金田）
18	05（金田）55（金田）
19	58（金田）
20	59（金田）
21	35（金田）
22	42（金田）

田川後藤寺行	
時	分
5	37
6	28　59
7	31
8	15　47
9	33
10	13　51
11	35
12	31
13	06　55
14	36
15	31
16	03　43
17	34
18	31
19	23
20	15
21	09　58
22	

上金田駅発車時刻表　平成18年3月18日改正

田川伊田・行橋方面	
時	分
5	34（行橋）59（行橋）
6	18（行橋）42（行橋）
7	09（行橋）40（伊田）55（行橋）
8	21（行橋）
9	14（行橋）58（伊田）
10	29（行橋）
11	02（伊田）29（行橋）52（行橋）
12	29（行橋）
13	29（行橋）
14	29（行橋）
15	07（行橋）29（行橋）
16	09（行橋）35（行橋）59（伊田）
17	26（行橋）59（行橋）
18	13（伊田）30（行橋）
19	02（伊田）23（行橋）41（伊田）59（行橋）
20	14（伊田）34（行橋）
21	06（伊田）29（行橋）57（伊田）
22	49（伊田）
23	

金田・直方方面	
時	分
5	
6	06（直方）37（直方）
7	13（直方）42（直方）
8	05（金田）20（直方）30（金田）57（直方）
9	20（直方）37（金田）
10	00（直方）25（直方）
11	25（直方）55（直方）
12	24（金田）
13	25（金田）
14	25（金田）54（直方）
15	24（直方）56（直方）
16	29（直方）
17	02（直方）28（直方）54（直方）
18	19（直方）41（直方）
19	08（直方）24（直方）45（直方）
20	03（直方）39（直方）
21	03（直方）13（金田）37（直方）
22	01（金田）21（直方）37（直方）
23	12（金田）

□印は金田で直方行に接続しています。

人見駅発車時刻表　平成18年3月18日改正

田川伊田・行橋方面	
時	分
5	
6	36（行橋）54（後藤寺）
7	03（行橋）26（後藤寺）35（伊田）49（行橋）
8	08（後藤寺）16（行橋）42（後藤寺）
9	04（行橋）28（後藤寺）52（伊田）
10	22（行橋）55（伊田）
11	22（行橋）46（行橋）
12	22（行橋）47（金田）
13	22（行橋）47（金田）
14	22（行橋）47（金田行橋行に接続）
15	22（行橋）57（後藤寺金田で行橋行に接続）
16	27（行橋）52（伊田）
17	20（行橋）53（行橋）
18	24（行橋）56（伊田）
19	15（行橋）35（伊田）54（行橋）
20	08（伊田）29（行橋）59（伊田）
21	23（行橋）51（伊田）
22	44（伊田）
23	12（金田）35（金田）

□印は金田で田川後藤寺行に接続しています。

直方行	
時	分
5	48
6	10　21　43
7	02　18　33　47
8	16　44
9	02　28
10	06　33
11	00　33
12	00　33
13	00　33
14	00　33
15	00　29
16	02　37
17	08　34　59
18	27　46
19	13　28　50
20	08　44
21	07　42
22	25　47
23	

このページには
みなさんの暮らしに役立つ
情報がつまっています。
あなたの暮らしのパートナーとして
ぜひご利用ください。

お知らせ

固定資産税の台帳を確認してみましょう

税務課では、平成18年度固定資産課税台帳の縦覧を次のとおり行います。

固定資産課税台帳の縦覧とは、みなさんの土地や家屋が、町の課税台帳に正しく登録されているかどうかを窓口で確認できる制度で、みなさんの財産を守るという意味でも大切な制度です。特に平成17年中に土地や家屋を売買、相続した人や、家屋（住宅や倉庫）を取り壊した人は、この機会に確認してみると安心です。

▶**日時**　4月1日㊏～5月31日㊌　8時30分から17時15分まで　※㊏㊐・**祝祭日を除く**行います。

▶**場所**　役場住民課

▶**問い合わせ**　**役場住民課**
☎22-0555　※3月6日以降は
役場税務課　☎22-7762

軽自動車税は4月1日現在の所有者に課税されます

軽自動車税は、原動機付自転車、軽自動車、小型特殊自動車および二輪の小型自動車の所有者に対して、町より課税される税です。

軽自動車税は4月1日現在の所有者に課税されます。月割課税制度がありません。4月2日以降に廃車・名義変更などの手続きをしても、4月1日現在の所有者が全額納付しなければなりません。

廃車・名義変更などの手続きは、4月1日までに行ってください。

▶**問い合わせ**　**役場住民課**
☎22-0555　※3月6日以降は
役場税務課　☎22-7762

金田小学校入学式

▶**日時**　4月7日㊎　8時45分から9時30分まで受け付け（時間厳守）　10時から開式

▶**会場**　小学校体育館

▶**該当者**　平成11年4月2日～平成12年4月1日生まれの人

▶**問い合わせ**　**金田町教育委員会学校教育課**　☎22-0555
※3月6日以降は福智町教育委員会
学校教育課　☎28-2119

金田中学校入学式

▶**日時**　4月10日㊊　9時から9時45分まで受け付け（時間厳守）　10時から開式

▶**会場**　中学校体育館

▶**問い合わせ**　**金田町教育委員会学校教育課**　☎22-0555
※3月6日以降は福智町教育委員会
学校教育課　☎28-2119

3月6日から印鑑登録証が変わります

3月6日に、金田町、赤池町、方城町が合併し、福智町になります。それにともない、印鑑登録カードが変わります。それ以降は、今までの金田町印鑑登録カードでは、印鑑証明書の交付ができません。役場住民課窓口で福智町印鑑登録カードと交換してもらいましょう。

▶**期間**　3月6日㊊以降

▶**場所**　福智町役場住民課　赤池・方城支所住民生活課

▶**注意事項**　**印鑑登録は、個人の財産にかかわる大切なものです。交換手続きはなるべく本人が行ってください。代理人が交換する場合は、本人の住所、生年月日等を記入し、本人のカードを提出します。そして、代理人の印鑑を押印してから、福智町のカードが、代理人に交付されます。**

▶**必要なもの**　金田町印鑑登録カード（代理手続の場合は代理人の印鑑）

▶**問い合わせ**　**役場住民課**　☎22-0555
※3月6日以降は　☎22-7761

金田町上水道水質検査結果

問い合わせ　☎22-6669

採水年月日		2月9日	
天候	前日 雪 当日 晴	気温	－
採水機関	役場水道課	試料の種類	浄水
検査期日	2月9日～15日		
判定	水質基準については適合しています。		

検査項目	単位	水質基準	検査結果 上金田配水池系 金田地区	検査結果 神崎高区配水池系 笹尾地区	検査結果 神崎低区配水池系 田の口地区	検査結果 神崎中区配水池系 南木地区
一般細菌	個/ml	100以下	0	0	－	－
大腸菌	－	検出されないこと	検出しない	検出しない	－	－
塩化物イオン	mg/l	200以下	8.9	8.8	－	－
有機物(全有機炭素の量)	mg/l	5以下	1.0	1.0	－	－
pH値	－	5.8～8.6	7.0	7.1	－	－
味	－	異常でないこと	異常なし	異常なし	－	－
臭気	－	異常でないこと	異常なし	異常なし	－	－
色度	度	5以下	0.5未満	0.5未満	－	－
濁度	度	2以下	0.1未満	0.1未満	－	－
残留塩素	mg/l	－	0.70	0.60	－	－

募集

金田小学童クラブ入所児童募集

▶**場所**　金田小学校

▶**開設時間**　平日：下校時～18時　土曜日：7時30分～18時

▶**申し込みに必要なもの**　申込書、雇用証明、事故処理要綱・誓約書、障害保険料（年額3,000円）

▶**申込書配布場所**　役場福祉課学童クラブ

▶**申込期間**　3月6日㊊以降

▶**申し込み・問い合わせ**　**役場保健福祉課**　☎22-0555
※3月6日以降は役場福祉課
☎22-7763

村田奨学金制度

▶**対象**　4年制の国公立・私立大学、4年制専門学校で日本育英会加入校に通学予定の母子寡婦家庭で非課税世帯の人

▶**定員**　県内で20人

▶**支給金額**　10万円

▶**申し込み・問い合わせ**　**金田町母子寡婦福祉会 白石ミサヲ**
☎22-5510　090-9485-2119

相談

遺言を公正証書で残し相続を円滑にしましょう

遺言・相続の相談は田川公証役場へ。相談無料。

▶**日時**　平日（㊏㊐、祝日を除く）　9時30分から15時30分まで

▶**問い合わせ**　**田川公証役場**
☎44-4130

あたたかい善意ありがとうございました

社会福祉法人 金田町社会福祉協議会
（平成18年2月15日現在）

次のみなさんからご寄付をいただきました。この寄付金は、社会福祉充実のため有意義に活用させていただきます。ありがとうございました。

【香典返し】

松永静雄 様（神崎1）
故・松永八重子 様

福髙四十子 様（宝見）
故・福髙二三生 様

原田直子 様（本町）
故・佐々木トメ 様

松尾研一郎 様（人見）
故・松尾玲子 様

相原清 様（南木）
故・相原一郎 様

蓮尾修三 様（人見）
故・蓮尾タミ 様

心配ごと相談

3月22日㊌　10時～15時

財産・人権・結婚・老人福祉・事故・教育などで悩みをお持ちの皆さんの相談を受け付けます。

＊人権特設相談も同時開催します。

会場／福祉センター1階相談室

問い合わせ　福智町社会福祉協議会
☎22-6631

福岡県巡回交通事故相談

3月20日㊊　10時～16時
（受け付けは15時まで）

交通事故でお困りの方は気軽にご相談ください。弁護士による面接相談も、無料で受けられます。まずは、お電話を！

会場／田川市役所（市民課市民係）

問い合わせ　福岡県交通事故相談所
☎0092-622-0403
☎44-2000

補聴器相談

3月10日㊎　9時～10時

会場／福智町役場

問い合わせ　役場保健福祉課　☎22-0555
※3月6日以降は役場福祉課　☎22-7763

行政書士の無料法律相談

随時受け付けます。

遺産相続、贈与、任意後見人の選任、法人設立、遺言書、内容証明、各種契約書、離婚協議書、官公署申請書作成などの相談を無料で受け付けます。秘密は堅く守ります。（歩行不自由な高齢者、障害者のための出張無料相談も行います。）

問い合わせ　つるもと行政書士事務所
行政書士　鶴元光秋
☎22-1672

3月　生活カレンダー

月	火	水	木	金	土	日
		1 親子教室 (保健センター) 10：00～11：30	2 ポリオ (保健センター) 13：30～ 14：20	3 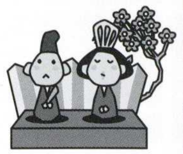	4	5
6 福智町発足 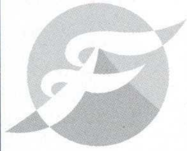	7	8	9	10 4カ月健診 (赤池コスモス保健センター) 13：00 ～13：30受け付け ※対象者には通知します 補聴器相談 (金田町役場) 9：00～10：00	11	12
13	14 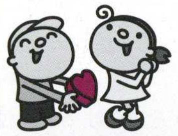	15	16	17 7カ月健診 (赤池コスモス保健センター) 13：00 ～13：30受け付け ※対象者には通知します	18	19
20	21 春分の日 	22 心配ごと相談 (福祉センター) 10：00～15：00	23	24	25	26
27	28 麻しん (方城保健センター) 13：30～ 14：20	29	30 風しん (赤池コスモス保健センター) 13：30～ 14：20	31 3月分水道料金納付期限		

公共料金のお支払いは、便利で確実な口座振込みをご利用ください。

EVENT GUIDE（イベントガイド）

ふれあい朝市

毎週水曜日・土曜日開催

■ 時間　午前7時30分～午後2時

問い合わせ電話番号

●役場　☎22-0555（代表）　FAX 22-0782

◆各窓口直通電話番号◆

各窓口直通電話番号は通じません。代表電話　☎22-0555 におかけください。

保健福祉課福祉・同和対策係　☎22-6664

保健福祉課介護保険係　☎22-0750

●生涯学習課	☎22-2200	●神崎保育所	☎22-3399
●ふれあい塾	☎22-5400	●金田小学校	☎22-0061
● B&G海洋センター	☎22-5868	●金田中学校	☎22-0136
●保健センター	☎49-7080	●福祉センター	☎22-6631

パノラマたがわ

田川市

●新田川創世プランシンポジウム
「温故創新のまちづくりに向けて」
講師：荒田英和さん
（福岡県立大学講堂）
3月4日㊏　13:00～17:00
入場無料

●第14回 田川の子どもたちによる絵画展
（田川市美術館）
3月12日㊐まで
観覧無料

添田町

●女性のつどい IN そえだ
（オークホール）
3月5日㊐　10:30～

●男女共同参画社会推進講座
「夫の家庭化」「妻の社会化」
（オークホール）
講師：濱砂圭子さん
3月11日㊏　13:30～

●町民バドミントン大会
（町民体育館）
3月19日㊐　9:00～

●小崎侃 版画展（山頭火シリーズ）
（添田町美術館）
3月27日㊊まで
10:00～17:00　観覧無料

方城町	☎22-0520
赤池町	☎28-2004
糸田町	☎26-1231
田川市	☎44-2000
香春町	☎32-2511
川崎町	☎72-3000
大任町	☎63-3000
赤　村	☎62-3000
添田町	☎82-5965

3月6日以降の問い合わせ電話番号

●福智町役場本庁舎　☎22-0555（代表）　FAX 22-0782　●赤池支所　☎28-2004　●方城支所　☎22-0520

◆各窓口直通電話番号◆

総務課	☎22-0555	企画課	☎22-7766
出納室	☎22-7760	産業振興課	☎22-7767
住民課	☎22-7761	住宅課	☎22-7768
税務課	☎22-7762	水道課	☎22-7769
福祉課	☎22-7763	財政課	☎22-7771
人権・同和対策課	☎22-7764	議会事務局	☎22-7772
建設課	☎22-7765		

●学校教育課（赤池支所内）	☎28-2119	●神崎保育所	☎22-3399
●社会教育課金田分館	☎22-2200	●金田小学校	☎22-0061
●ふれあい塾	☎22-5400	●金田中学校	☎22-0136
● B&G海洋センター	☎22-5868	●福祉センター	☎22-6631
●保健センター	☎49-7080		

人のうごき

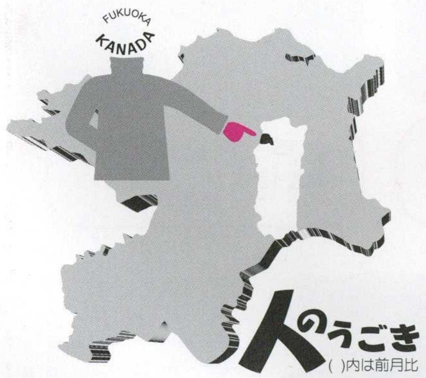

( )内は前月比

2月1日現在

●人口　8,461人（+15人）
男性　4,052人（+ 8人）
女性　4,409人（+ 7人）

●世帯数　3,513世帯（+ 9）

1月中の人の動き
●出生　3人　●死亡　10人
●転入　39人　●転出　17人

1月の町内事件・事故

田川警察署　（ ）は前月比

○窃盗事件

オートバイ・自転車盗	0件（－ 1）
自動販売機ねらい	0件（± 0）
車上ねらい	1件（± 0）
空巣・忍込み等	5件（+ 3）

※車を離れる際は必ずカギをかけ、窓を閉めましょう。

○交通事故

発生	1件（－ 9）
死者	0件（± 0）
負傷者	1件（－10）

※運転中は、携帯電話の電源を切るか、ドライブモードにしましょう。

走れ、広報マン！　～28～

先月号のこのコーナーで報告した、広報コンクールの結果に浮かれるひまもなく、数十分後になんと異動の内示が…

正直言って「残念」です。休みなし、寝るひまなしの広報担当。今まで、きついとかつらいとか思ったことはほんの少しだけあったかもしれませんが、やめたいとか、代わってほしいとか思ったことは一度もありませんでした。ぼくは、町のみんなからかわいがってもらったのでとても楽しい思い出ばかりです。今まで本当にありがとうございました。新しい仕事も全力で取り組みたいと思います。ヨロシクお願いします。

最後に、「広報かなだの風」最終号の担当者になれたことを、本当に誇りに思います。
ありがとうございました。
金田町役場 広報担当　並川昌太郎

広報かなだの風最終号
平成18年3月
No.527

お誕生日おめでとう！

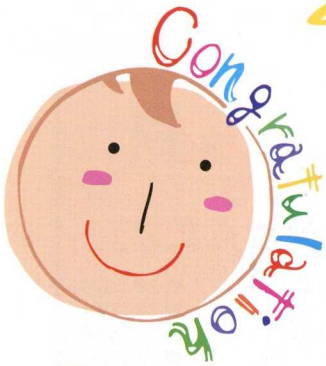

3月生

安武　勇瑠紀（はるき）くん
平成17年3月3日生まれ
（宝見）

萬田　悠希（はるき）くん
平成17年3月10日生まれ
（神崎2）

中村　優菜（ゆうな）ちゃん
平成17年3月21日生まれ
（宝見団地）

山本　胡桃（くるみ）ちゃん
平成17年3月23日生まれ
（太陽）

谷口　蓮奈（はな）ちゃん
平成17年3月21日生まれ
（平原団地）

有村　智仁（ともひと）くん
平成17年3月26日生まれ
（宝見）

岡　桃花（ももか）ちゃん
平成16年3月5日生まれ
（神崎）

井上　康太郎（こうたろう）くん
平成16年3月23日生まれ
（星ヶ丘団地）

釈迦堂　李織（しゃかどう　いおり）くん
平成16年3月24日生まれ
（平原団地）

水谷　ほのかちゃん
平成16年3月12日生まれ
（第2人見団地）

井戸　優唯華（ゆいか）ちゃん
平成15年3月8日生まれ
（宝見）

石松　樹（いつき）くん
平成15年3月25日生まれ
（星ヶ丘団地）

2月16日、宝見保育園で行われたお茶会の様子。
ぞう組さんの保護者を招いてお茶の腕前を披露しました。みんな、とっても真剣です。◀

発行／福岡県金田町　編集／金田町役場企画産業課　印刷／（有）川崎印刷
〒822-1292　福岡県田川郡金田町大字金田937-2　☎0947-22-0555　FAX 0947-22-0782