2006
No.526

広報 かなだの風 2がつ

二十歳（はたち）の旅立ち

CONTENTS

成人式 ②～③
金田町からのお知らせほか ④～⑤
かなだ日記 ⑥～⑦
みんなのひろば ⑧～⑪
くらしの情報 ⑫～⑮

福岡県金田町
ホームページアドレス　http://www.town.kanada.fukuoka.jp

二十歳（はたち）の旅立ち　平成18年成人式

1月9日、金田町総合会館で成人式が行われ、晴着やスーツに身を包んだ93人の新成人が参加しました。

式典は、田中貴美男教育長、大島道人町長、能登原一議長の祝辞と進み、その後、中学校時代の恩師北崎七恵先生の祝辞。卒業式のビデオを見て当時を振り返り、「みんな大人になっても、大事な宝物。わたしにとってはいつまでも自慢の生徒です。これからは、自分を育ててくれた地元に恩返しをしてください」というメッセージを贈りました。それに対する答辞では瓜生佳恵さん（東金田）が、「成人としての責任ある社会生活を送っていきたいと思います」と決意を述べました。

式典終了後、別会場で記念撮影、イベント広場で記念植樹を行い、カツラの木を植えました。

総合会館で行われた、二十歳を祝う親睦会では、久しぶりの友人や先生との再会に思い出話、近況報告に花が咲き、とても和やかな雰囲気でした。そして、最後は金田中学校校歌をみんなで歌って、金田町最後の成人式を締めくくりました。

愛する教え子たちに力強くエールを送る中学校時代の恩師北崎七恵先生◀

▶たくさんの人からのお祝いと励ましの言葉を胸に、決意を述べる瓜生佳恵さん

①恩師のメッセージに笑顔で拍手を送っています
②真剣なまなざしの新成人
③華やかな今月号表紙の影にはこんな努力が…　記念植樹
④「撮るよ～」「きれいに撮ってね」
⑤「先生、一緒に写りましょう」
⑥晴れ着姿ではいポーズ
⑦二十歳は食べ盛り
⑧懐かしの金田中学校校歌を歌う

新成人のみなさん

一区
石井　岳伸、石田　秀一、佐竹　義弘、仲島　麻矢、瓜生　佳恵、武内麻梨矢、栗原　和也、千手　一真、吉田健太郎、佐竹　香澄

二区
堀田　千春、井戸　祐太、丸山健志郎、八代　優華、辰島和菜美、田淵　祥子、平島　八重、中島　葵

三区
能登原　達、池田　道雄、川西　陽希、吉竹　弥生、杉　ほたる、福田　崇宏、吉田　明加、大久保由紀、木下　真治、四ヶ所能子、大井　葵、里見　大裕、髙崎　美月、早川　享佑、吉田　武将

四区
阿部　晃一、長野壮七郎、大庭　智美、岡本健太郎

五区
大井　恭平、寺川　将一、仲村　勇貴、森野　皇並、井戸　茜、澤井　正志、西村　麻未、原田　仁徳、松本　寿樹、吉田　基樹、高嶋　裕也、辰島　賢、谷川　真理、小川　貴大、小松菜津美、小松　輝博、原田　潤、吉田　愛美

六区
山村紗知子、堀池　寿彦、新谷　良太、津川　知大、松山　誉、山田　香里、永石　晃司、本田　章、藤本　太一

七区
矢野　薫、木戸　美樹、八木　修平、八木　由香、姫野　将人、荒木　英一、大島健太郎、大島　洋吉、山下　慶聡、野津　和真、吉田恵莉華、田端　由美、井戸絵里香、堀江　雄樹、吉村　未希

八区
大島　康彦、永末佑太郎、大井　裕太、木村由里亜、松木　聖、杉原　紗規、松村　翔護

九区
貞国　智典、田中　環江、田中　知裕、西村　春輝、相原　啓太、原口亜矢子、原口　美香

十一区
相原　和弘、清水　健志、児島　広太

十二区
佐々木　舞、奈良　正憲

十三区
井上　恭太、木戸麻衣子、藤元かなえ、荒木　飛鳥

十四区
赤星有希乃、田村　修平

区外
澁川　浩二、塩川　葵、高植　孝則、深川　英子、上村亜里沙、木村　孝之、本村　健祐、瓜野　瞳、酒井美奈子、辰島日出生、中尾桂仁郎、永末　愛深、次谷　志穂、永冨　裕美、相浦有希子、柳澤　貴洋、中嶌雄一郎、花田　良子、大島　咲希、柴田　龍二、杉竹　将誉、奈木野　翔、福田　啓介、大和　佑二

確定申告と納税は正しくお早めに

所得税、個人事業者の消費税及び地方消費税、贈与税を申告、納税する時期が近づいてきました。

これらの税は、あなた自身が所得などを計算し、税金を算出して納付する申告納税方式をとっています。

所得金額や税額は正しく計算し、申告と納税は期限内にお済ませください。

例年３月に入りますと、税務署などの窓口は大変込み合いますので早めに申告書の提出をお願いします。

所得税の確定申告と納税は
２月16日(木)から ３月15日(水)まで

▶所得税の確定申告をしなければならない人

・昨年の所得金額の合計額が基礎控除、配偶者控除、扶養控除等の所得控除の合計額を超える人

・サラリーマンで、給与の収入が2,000万円を超える人や、給与所得や退職所得以外の所得金額が20万円を超える人

個人事業者の消費税及び地方消費税の確定申告と納税は
３月31日(金)まで

▶消費税及び地方消費税の確定申告をしなければならない人

・平成15年中の課税売上高が1,000万円を超える事業者

・平成15年中の課税売上高が1,000万以下の事業者で「消費税課税事業者選択届出書」を提出した事業者

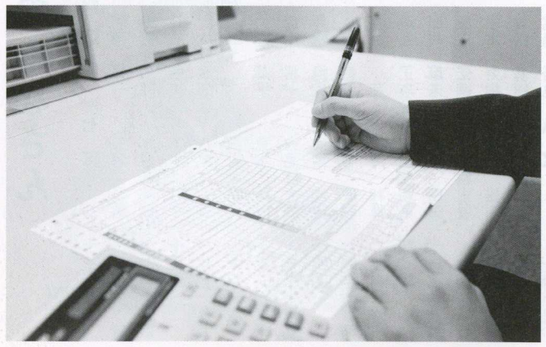

贈与税の申告と納税は
３月15日(水)まで

▶贈与税の申告をしなければならない人

・個人から年間110万円を超える財産をもらった人

・相続時精算課税の適用を受けようとする人

※税務署の閉庁日（土・日曜日・祝日など）は、税務署で相談や申告書の受け付けは行っていませんので、ご注意ください。

※国税庁ホームページの確定申告書の作成コーナーで、確定申告書が簡単に作れます。（カラープリンターで所定の手順にしたがって、A4サイズの用紙に印刷すれば、確定申告書が作成できます。）

国税庁ホームページ
http://www.nta.go.jp

税に関する問い合わせ
田川税務署　☎44-0432
役場住民課　☎22-0557

粗大ゴミ収集日・地区割り表

収集地区	収集日
東金田松崎（上組・中組）・堀川・西金田（下組・四郎丸）・上金田・平原・平原団地・高見区・そよかぜ保育園・ひらばる幼稚園・清和園・金田学園	**３月４日（第１土曜日）**
東金田松崎（下組）・堀川団地・３区・亀の甲団地・県営団地・４区・成竹団地・人見成竹・黒尾・金田駅・第二長寿園・金田小学校・福祉センター・郵便局・町民会館	**３月11日（第２土曜日）**
宝見区・宝見団地・宝見保育園・第一人見団地・第二人見団地・人見坂・人見区・人見宮床・人見ヶ丘・東金田（上組・中組）・サンライフ田川・南木（1・2・3組）・金田町役場	**３月18日（第３土曜日）**
神崎１・神崎２・高尾・笹尾・若草団地・星ケ丘・星ケ丘団地・平和台・柿添団地・福吉区・太陽区・福丸・福丸団地・七十石・小豆田団地・シルバーケアカナダ・金田中学校・神崎保育園・海洋センター・くぬぎの里・西友苑	**３月25日（第４土曜日）**

⊙３月６日合併以降も、金田町の指定ゴミ袋・シールは使えます。粗大ゴミは、収集日を確かめて、黄色のシールを貼って出してください。

⊙テレビ・エアコン・冷蔵庫・冷凍庫・洗濯機・パソコンは、粗大ゴミとして収集できません。購入した販売店で引き取ってもらって下さい。

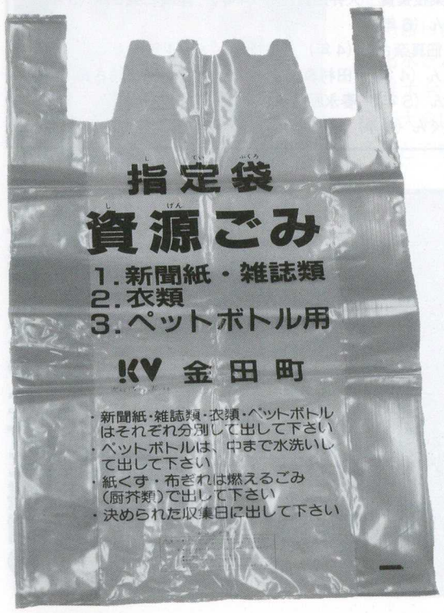

福智町でも、金田町の指定ゴミ袋・シールは使えます。

３月６日合併以降も、そのまま使用してください。

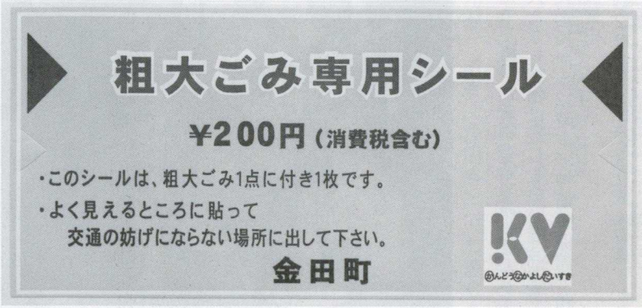

愛情込めた名人芸

民生委員そば打ち

12月30日、金田町民生委員会をはじめ、その他各種ボランティア団体が、保健センターで手打ちそばを打ちました。

今年で11回目を迎えたそば打ち。メンバーの中には、発足当初から欠かさず参加しているベテランもいて、名人芸を披露していました。

愛情込めて打ち上げたそばは、一人暮らしの老人250世帯に民生委員さんの手で配られました。

水はかけがえのないものです

第2回タガッパ学校 in 金田

1月21日、「タガッパ学校 in 金田」が金田町総合会館で開催されました。

河川や自然についての講習会、ビデオ上映会が行われ、河川に関するポスターの優秀作品に対して表彰式が行われました（写真）。

大人から子どもまで多数の参加者は、今回のイベントを通じて、水の大切さを再認識しました。

「タガッパ学校 in 金田」は、全国モーターボート競走施行業者協議会からの拠出金を財源として実施しています。

河川に関するポスター表彰者

▶金田町長賞　田中優衣さん（6年）
▶金田町議会議長賞　石橋優徳くん（4年）
▶金田教育長賞　吉田葵さん（4年）　渡辺瞳さん（5年）
部屋未来さん（6年）
▶めだかの楽校長賞　大井由貴さん（4年）　尾崎仁美さん（5年）
太田憧野さん（6年）
▶優秀賞　佃真奈さん（4年）　宝村雅人くん（4年）
野口知史くん（4年）　田村真優さん（5年）　井塚花純さん（5年）
吉田文平くん（5年）　春永励緒奈さん（5年）
神志那和佐くん（6年）　谷口利枝さん（6年）　森優美さん（6年）

お世話になった針に感謝の気持ちを込めて

和裁教室針供養

1月18日、神崎隣保館の和裁教室で、針供養が行われました。

教室で縫った着物に身を包み、大事に保管していた、折れた針を豆腐に刺しました。参加者は、お世話になった針にたいして、「今までありがとう」「おつかれさま」と感謝の気持ちを込めていました。

自分たちで縫った着物を着てみませんか？若い人たちも着物に親しむいい機会ですよ。毎週火水10から12時まで神崎隣保館で和裁教室開催中。
☎22−5317（代表　森藤アケミ）

家族の連係プレーで火災を防いだ

初期消火活動感謝状

「最初はあわてて110番に通報して、息子に『お母さん違う』とつっこまれて119番しました。息子のおかげです」「消化器があったおかげで火を消せました。消化器があって本当に良かったです。」と、その時の状況を語ってくれた辰島さん夫婦。

12月28日夕方、家族で買い物の帰り、知人宅のボイラーから火が出ているのを発見。奥さんの美佳さんが、すぐに消防署に通報。保弘さんが近所から消火器を借りて消化し、火事を未然に防ぎました。

素早い対応をした辰島保弘さん（上金田）の初期消火活動に対して、1月13日に金田町から感謝状が贈られました。

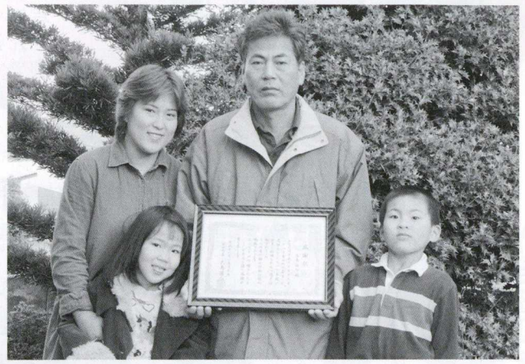

▲火災を食い止めた辰島さん家族。左から美佳さん、ミカリちゃん、保弘さん、涼太くん

初の全国大会で金と銅

全国障害者スポーツ大会

初出場で見事な成績。11月3日～7日、岡山市で開催された全国障害者スポーツ大会に出場した出水富士男さん（上金田）。砲丸投げで銅メダル、ソフトボール投げで金メダルを取りました。

「初めての全国大会でしたが、緊張せずに集中して投げれました。4万7千人の声援がすごくて感激しました」と語ってくれた出水さん。次の目標は、5月の県大会で優勝して、11月の全国大会に県代表として出場することです。

花いっぱいになあれ

金田小学校3年生キンセンカをプレゼント

「金田町を花いっぱいにしよう」そんな願いを込めて一生懸命育てたキンセンカの花。

そんな大事な花に、心のこもった手紙を添えて、12月19日に町内の公共機関に配りました（写真は平成筑豊鉄道での一コマ）。

とても上手にできました

金田保育園お茶会

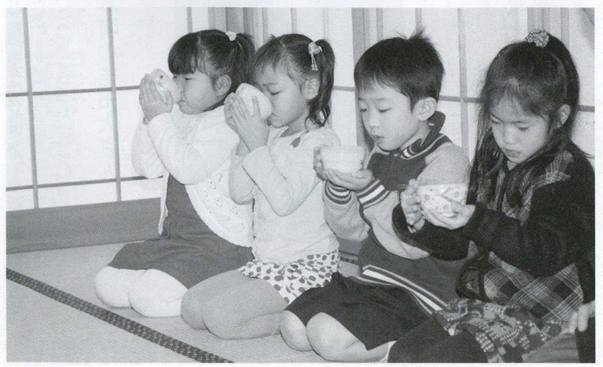

いつもとは違う、張りつめた空気。1月11日、金田保育園のさくら組さんが、お寺（浄円寺）でお茶会を行いました。

お香をたいた和室でのお茶会。背筋を伸ばした正しい姿勢や歩き方、心のこもったあいさつもきっちりできていました。これなら、おうちにお客さまが来た時や、お呼ばれしたときも大丈夫ですね。

いつもは元気で、やんちゃな園児たち。今日は、とてもお行儀が良かったです。

みんなのひろば

『みんなのひろば』は、みなさんでつくるページです。投稿、写真や絵、イラストなどあなたの自慢の作品を広報で紹介しませんか。そのほか会員募集、サークル活動のレポートなど大歓迎です。

応募・連絡先／役場 企画産業課 地域情報係の広報担当まで
☎ 22-0556（直通）

ん➡今宮瑞恵さん➡大塚智砂さん➡尾崎真二さん➡犬丸龍介さん➡**吉田大さん**

藤村泰久さん➡永冨千里さん➡有門真裕美さん➡相原洋子さん➡吉田ミドリさん➡松本民子さん➡森藤アケミさん➡和田智幸さん➡辰島勝彦さん

大島重文さん➡久冨タズ子さん➡前田廣子さん➡高尾喜代美さん➡吉田操さん➡森京子さん➡桑野厚子さん➡辰島田鶴子さん➡西村美鈴さん

明さん➡犬養素子さん➡大島米秋さん➡池長昇さん➡高尾喜雄さん➡植田久稔さん➡池長和美さん➡池田大助さん➡森雅幸さん➡河

町内ペンリレー あの人との出会いが 94人目

本町の吉田大さん

皆さんこんにちは、犬丸龍介さんより紹介を受けました吉田大と申します。

先輩には毎回人生とは何かについてお酒の席で教わってますが、もう勘弁して下さい！　どうせ翌日には飲みすぎのため、覚えていませんので。理由は、犬丸先輩がご存知だと思いますが…　今から書くのは、愛する四区焼肉愛好会のメンバーと、その家族のことです。

四区焼き肉愛好会、最高に楽しいです。

矢野四区焼肉愛好会会長様、今年もマナーを守りながら焼肉沢山食べましょう。奥様、どんな時も笑顔で接していただきありがとうございます。それと、トモちゃん、カナちゃん頑張れ！　吉田カメラ屋副会長様、今年は私たちの愛するアビスパ福岡のJ1戦是非聖地博多の森に何度も応援に行きたいですね。さらに、W杯のTV深夜観戦楽しみましょうね。奥様、毎度のサッカーTV観戦の際、熱くなる我々に対しクールに接する姿が勉強になります。今後もよろしくお願いします。ハルヒデ（小笠原）くん、もっと生態反応出してサッカー頑張れ！　お稽古事で忙しいアオイちゃん、また家に訪問した時は遊ぼうね。高校の先輩でもあるヒロシちゃん、いつも遊んでくれて感謝してます。あなたに関しては書きたいことが沢山ありますが、やめておきます…　ヒデシちゃん、名門金田ジュニアクラブ監督のため、あまり時間が無いでしょうけど行くときには連絡入れるようにします。ケイ、野球ガンバレ。ナッちゃん、アミちゃん今度は集合時間間違わないようにします。ごめんなさい。

ユウちゃん、最近余り一緒に行けませんが、時間に余裕が出来たら行きましょう。弟のアキも昨冬正式入会したので愛好会二組目の兄弟参加です。

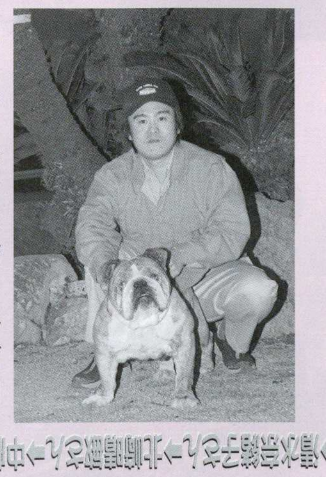

ショウタロウくん、いつも送迎ありがとうございます。君のお陰で心おきなく飲んで食べてが出来るので感謝です。今後もたくさんレバ刺し食べて尿酸値上げてください。期待しています。それと、温泉に長時間入浴出来る君はすごいですね。尊敬します（待つ方はつらいけど）。それから、四区焼肉愛好会入会規則のため、入会出来ない植田先輩、宇野先輩もこれからも一つ一つマナーを勉強しながらスポット参加してください。お願いします。これからも色々迷惑掛けますが皆さんよろしくお願いします。四区焼肉愛好会、最高に楽しいです。

最後に、私の愛読紙の一つ「広報かなだの風（並川責任編集版）」も今号を入れてあと二号となりました。悲しい限りです。ショウタロウくん、昼夜問わずの取材・編集お疲れさん。そして、配達係のヒトシちゃん1月号は特に大変でしたね。ご苦労様です。もうお手伝いしなくて良いと思うと気が楽になります。

では、次の人にバトンを渡します。ペンリレーの最終回をかざるのは、やはりこの人しか居ません。「広報かなだの風」担当、並川昌太郎くんよろしくお願いします。

次回は新町の並川昌太郎さんです

みんなスター☆だ

ステージに立つ園児たちに注がれる熱い視線。これに応えた小さなスターは、日ごろの練習の成果を体いっぱいに表現したすばらしい演技。観客席からたくさんの拍手を浴びていました。

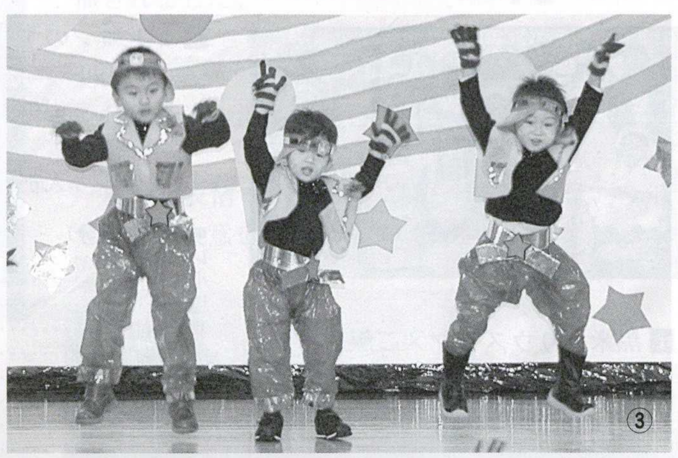

①12/10　神崎保育所生活発表会
ちゅうりっぷ組さんのがんばれ！ おたすけ探検隊
②12/10　宝見保育園お遊戯会　うさぎ組さんの怪盗夢之介
③12/10　そよ風保育園発表会　もも組さんのウリ坊ロック
④12/17　金田保育園生活発表会　もも組さんのプリプリサンバ

中央公民館俳句教室当季雑詠

岩井鬼童 選

喉(のど)きくと罷(まか)り通りぬ寒の水　日比生利子
ひょっとこのウインクに年改まる　永尾喜美江
獅子舞の邪気咬(か)み倦(う)めば空をかむ　建部三由紀
杉の秀(ほ)の切っ先揃へ山眠る　松岡蔦枝
生きてたか筆文字太き賀状来る　大井良治
雪被(かぶ)る福智連峰正座して　香月冨子
車みな師走の風を突っ走る　田村君子
寒行の卵を切る手の気魄(きはく)かな　福田初子
亡き人の思ひ出白し冬銀河　大堀まさゑ
初日の出鏝絵(こてえ)の虎の眼が光る　花石かほる

俳句で人生の楽しみ見つけませんか、お電話お待ちしています。

連絡先
☎22-1075（日比生）
☎22-0429（花石）

お元気ですか？食進会です！

1 黒米入りウズラマメご飯

エネルギー
298 kcal／1人分

カルシウム	塩分
15 mg／1人分	0.6g／1人分

■材料（4合分）
白米……4合
黒米……大さじ2
ウズラマメ……150g
塩……ひとつまみ

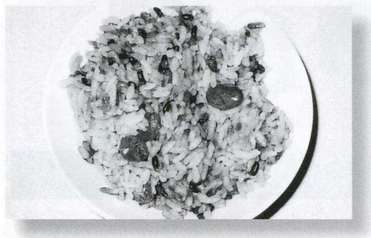

作り方

①ウズラマメは8分くらいの固さに煮る。黒米は水につけておく。
②白米にウズラマメ（汁も一緒に）・黒米（汁も一緒に）・塩を入れ、ふつうの水加減で炊く。

今月は
野菜たっぷり
「冬の献立」

冬は、体をあたためる根菜類をとりましょう。中でもレンコンは、食物繊維を豊富に含み、ビタミンCの含有量はレモンに匹敵するほどです。ビタミンCは抵抗力を高めてくれるので、かぜの予防におすすめです。また、ネギは、ビタミンA、C、カルシウム、カリウムなどが豊富に含まれています。ネギ独特の臭いの成分は、食欲増進のほか、発汗作用があるため、体があたたまり寒い季節にぴったりの食材です。

2 レンコンのすり揚げ

エネルギー
180 kcal／1人分

カルシウム	塩分
34 mg／1人分	0.7g／1人分

■材料（4人分）
レンコン……400g
小麦粉……大さじ4
塩……少量
サラダ油……適量
ホウレンソウ……100g
シメジ……100g
昆布のもどし汁……大さじ2
うすくちしょうゆ……大さじ1½
ユズ皮……適量

作り方

①レンコンは皮をむき、酢水につけてアク抜きし、すりおろして軽く水気を絞る。小麦粉と塩を加えてよく混ぜ合わせ、八等分して丸める。
②中温の油で、①のレンコンをこがね色に揚げる。
③ホウレンソウはゆがいて長さ5cmほどに切る。
④シメジは石づきをとって裂く。熱湯1¼カップでゆがき、もどし汁としょうゆ、②のレンコンを加える。沸騰する前に火を止め、汁ごと器に盛る。
⑤③のホウレンソウを添え、せん切りにしたユズ皮を飾る。

3 鶏のくわ焼き

エネルギー
309 kcal／1人分

カルシウム	塩分
31 mg／1人分	0.6g／1人分

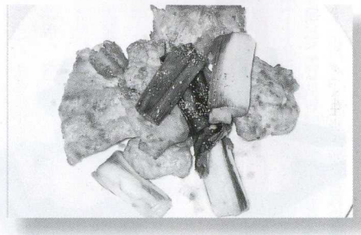

■材料（4人分）
鶏胸肉……400g
長ネギ……2本
サラダ油……大さじ2
薄力粉……適量
たれ［しょうゆ:大さじ2、みりん:大さじ1½、酒:大さじ1½］
粉サンショウ……適量

作り方

①鶏肉は脂肪を取り除いて一口大に切り、薄力粉をうすくまぶす。長ネギは3～4cm長さに切る。
②フライパンを熱してサラダ油をひき、鶏肉を入れる。片面がこんがり焼けたところで長ねぎも入れ、両面を色よく焼く。たれをふり入れ、フライパンをゆすって両面に照りをつける。
③鶏肉とネギを器に盛り、粉サンショウをふる。

さよなら金田町

金田町閉町式

日時　2月26日(日)
10:00開会（9:30受け付け）
場所　金田町町民会館
問い合わせ　役場総務課　☎22-0555

大正5年に町制が施行されて以来、約90年にわたり長く培われてきた「金田町」。
3月6日の合併で「福智町」になり、その歴史に幕を閉じます。
金田町最後の記念の会として、閉町式を行います。
町民の皆さんのご参加をお願いします。

防災の決意新たに

下田川四ヵ町連合消防出初式

▲金田の文字を背負い整列する消防団員

▶女性消防隊の分列行進

1月8日、赤池町民グラウンドで、出初式が開催されました。
厳しい寒さの中、下田川の各町から消防団員450人、車両24台が参加。服装・機械器具の点検や分列行進、消防分団と消防団員の各表彰が行われました。
真剣な表情で出初め式に臨む団員たちは、今年も防災の決意を新たにしていました。

▲分列行進を待つ機械班と消防車機械器具点検異常なし

表彰者　敬称略、（　）内は分団名

▶福岡県知事表彰
永年勤続功労賞
桑野能史（一）

▶福岡県消防協会長表彰
優良消防団員表彰
仲村和宏（本部）　中村哲（一）　吉田大（二）
福田格（二）　荒木泰博（三）　竹宗慶（三）
平島太（四）
永年勤続消防団員表彰
10年　森野秋人（本部）　嶌田博志（一）
川西彰二（一）　鶴元龍一（二）
田中仁史（二）　森啓二（三）　木戸和久（三）
15年　嶌田英志（一）　田村秀俊（三）
永末九州男（三）
20年　桑野能史（一）
25年　坂田勝彦（一）
40年　石井康文（本部）　森良太郎（三）
親子消防団員表彰
坂田勝彦（一）坂田純平（一）

▶田川郡消防支部連合会長表彰
大井朋雄（一）　中川幸二（二）

▶町長表彰
小柳直樹（本部）　熊谷博文（一）　香月信二（一）
福田昌樹（二）　永末元（三）　山崎哲弘（三）
木戸勝二（四）

▲親子消防団員表彰の坂田勝彦さん（左）
坂田純平さん（右）
（本町）

町長表彰の
福田昌樹さん
（西金田）▼

くらしの情報

このページには
みなさんの暮らしに役立つ
情報がつまっています。
あなたの暮らしのパートナーとして
ぜひご利用ください。

愛の献血にご協力ください

2月22日水
10：00～11：30
12：30～16：00
金田町保健センター

※役場駐車場工事中のため会場が保健センターに変更になりました。

▶**献血ができる人**　16歳から64歳までで、男性は45キロ以上、女性は40キロ以上の人。
※現在薬を飲んでいる人は、献血できません。
▶**問い合わせ**　金田町保健センター　☎49-7080

お知らせ

ふるさと再発見 ふれあい探訪（金田編）

▶**日時・集合場所**　2月18日土　8時30分金田町総合会館集合　9時出発　12時解散予定
▶**探訪場所**　人見、宝見などの史跡
▶**服装**　軽快な服装、運動靴、帽子
▶**持参品**　水筒、タオル
▶**参加費**　無料
▶**主催**　金田町青少年健全育成町民会議
▶**共催**　金田町教育委員会、金田町文化財保護審議委員会、金田町国際交流推進協議会
▶**説明者**　福田昌
▶**参加費**　無料
▶**問い合わせ**　教育委員会生涯学習課　☎22-2200

田川地区休日救急医療センターが移転します

4月1日から、田川市伊田のヤングワーク福岡（石炭・歴史博物館横）へ移転します。診療時間は従来どおりです。

▶**土曜日診療時間**　内科・小児科　18時から22時30分まで
▶**日曜日・祝日診療時間**　内科・小児科　9時から11時30分、13時から16時30分、18時から22時30分まで　外科　9時から11時30分、13時から16時30分まで
▶**問い合わせ**　田川地区休日救急医療センター　☎45-7199

消防署が防火診断を行います

毎日が安心・安全な生活を守るため、住宅を防火診断します。

▶**対象**　65歳以上の夫婦、65歳以上の一人暮らし
▶**問い合わせ**　田川地区消防本部予防課　☎44-6256

へいちく Information

「ちくまる」グッズ販売中！

かわいいちくまるくん。
おみやげ、プレゼントにどうぞ。

▲ちくまるぬいぐるみ　900円
◀ちくまるストラップ　500円

宴会の舞台は沿線の風景「貸切列車」

車窓に映る風景を満喫しながら宴会が楽しめる、平成筑豊鉄道の貸切列車。

▶**料金**　1両60,000円（テーブル・カラオケつき）
▶**走行時間**　約3時間（伊田線・田川線往復）
▶**乗車人員**　1両あたり42人（最大50人まで乗車可能）
※カラオケは無料です
※飲食物はお客様持ち込みです

▶**申し込み・問い合わせ**　平成筑豊鉄道　☎22-1000　http://www.heichiku.net

金田町上水道水質検査結果

問い合わせ　☎22-6669

採水年月日	1月12日		
天候	前日 晴 当日 晴	気温	－
採水機関	役場水道課	試料の種類	浄水
検査期日	1月12日～18日		
判定	水質基準については適合しています。		

検査項目	単位	水質基準	検査結果			
			上金田配水池系 金田地区	神崎高区配水池系 笹尾地区	神崎低区配水池系 田の口地区	神崎中区配水池系 南木地区
一般細菌	個/ml	100以下	0	0	0	0
大腸菌	－	検出されないこと	検出しない	検出しない	検出しない	検出しない
塩化物イオン	mg/l	200以下	8.3	7.6	7.5	7.4
有機物（全有機炭素の量）	mg/l	5以下	0.9	0.9	0.9	0.9
pH値	－	5.8～8.6	6.8	6.9	7.0	6.9
味	－	異常でないこと	異常なし	異常なし	異常なし	異常なし
臭気	－	異常でないこと	異常なし	異常なし	異常なし	異常なし
色度	度	5以下	0.5未満	0.5未満	0.5未満	0.5未満
濁度	度	2以下	0.1未満	0.1未満	0.1未満	0.1未満
残留塩素	mg/l	－	0.80	0.60	0.50	0.70

再就職サポートセミナー田川

▶**日時**　3月1日水～3日金　9時30分から12時30分まで
▶**場所**　田川市民会館
▶**定員**　30人
▶**受講料**　無料
▶**託児所**　あり（要予約、詳しくは、下記まで問い合わせください）
▶**申し込み・問い合わせ**　福岡県筑豊労働福祉事務所　☎0948-22-1149

相談

遺言を公正証書で残し相続を円滑にしましょう

遺言・相続の相談は田川公証役場へ。相談無料。

▶**日時**　平日（土日、祝日を除く）　9時30分から15時30分まで
▶**問い合わせ**　田川公証役場　☎44-4130

障害のある人・高齢者のための特設人権相談所

障害のある人、高齢者のさまざまな人権問題についての相談に応じます。相談は無料で、秘密は固く守られます。

▶**日時**　2月22日水　10時から15時まで
▶**場所**　金田町福祉センター
▶**問い合わせ**　田川人権擁護委員協議会　☎44-1426

弁護士による無料法律相談

▶**日時**　毎月第2火　13時から16時まで　※**今月は、2月14日火です。**
▶**場所**　福岡法務局田川支局
▶**申し込み方法**　相談日の前日（祝日の場合はその前の平日）の9時に、法務局に電話予約してください。（先着6人！）
▶**問い合わせ**　福岡法務局田川支局　☎44-1426

心配ごと相談

2月22日水　10時～15時

財産・人権・結婚・老人福祉・事故・教育などで悩みをお持ちの皆さんの相談を受け付けます。
＊人権特設相談も同時開催します。
会場／福祉センター1階相談室
問い合わせ　金田町社会福祉協議会　☎22-6631

福岡県巡回交通事故相談

2月20日月　10時～16時
（受け付けは15時まで）

交通事故でお困りの方は気軽にご相談ください。弁護士による面接相談も、無料で受けられます。まずは、お電話を！
会場／田川市役所（市民課市民係）
問い合わせ　福岡県交通事故相談所　☎092-622-0403

補聴器相談

2月10日金　9時～10時

会場／金田町役場
問い合わせ　金田町役場保健福祉課　☎22-6664

行政書士の無料法律相談

随時受け付けます。

遺産相続、贈与、任意後見人の選任、法人設立、遺言書、内容証明、各種契約書、離婚協議書、官公署申請書作成などの相談を無料で受け付けます。秘密は堅く守ります。（歩行不自由な高齢者、障害者のための出張無料相談も行います。）
問い合わせ　つるもと行政書士事務所　行政書士　鶴元光秋　☎22-1672

あたたかい善意 ありがとうございました

社会福祉法人 金田町社会福祉協議会

次のみなさんからご寄付をいただきました。この寄付金は、社会福祉充実のため有意義に活用させていただきます。ありがとうございました。

【香典返し】
吉田政志 様（上金田）
　故・吉田美津枝 様
中村ハナヱ 様（宝見）
　故・中村喜久男 様
植髙サツキ 様（上金田）
　故・植髙淳 様
石川雪子 様（本町2）
　故・石川モモヱ 様
井村千恵子 様（浦谷）
　故・井村和典 様
香月謙二 様（飯土井）
　故・香月啓太郎 様

2月　生活カレンダー

月	火	水	木	金	土	日
		1 **育児教室** （保健センター） 10：00～10：30 **親子教室** （保健センター） 10：00～11：30	2	3 	4	5
6	7 **1歳6カ月健診** （保健センター） ※H16年6月～8月生対象 13：25～13：55 **3歳児健診** （保健センター） ※H14年10月～H15年1月生対象 13：10～13：40	8	9	10 **健康相談** （役場201会議室） 13:30～15:00 **補聴器相談** （金田町役場） 9:00～10:00	11	12
13	14 	15	16	17 **乳児相談** （保健センター） 10：00～11：00	18 **ふれあい探訪** （総合会館集合） 8：30～ 12：00	19
20	21 **BCG** （保健センター） 13：30～ 14：20	22 **心配ごと相談** （福祉センター） 10：00～15：00 **献　血** （保健センター） 10：00～11：30 12：30～16：00	23 **風しん** （保健センター） 13：30～ 14：20	24	25	26 **金田町閉町式** （町民会館） 10：00～
27	28 **2月分水道料金納付期限**					

公共料金のお支払いは、便利で確実な口座振込みをご利用ください。

EVENT GUIDE（イベントガイド）

ふれあい朝市

毎週水曜日・土曜日開催

■ 時間　午前7時30分～午後2時

お問い合わせ電話番号

●役場　☎ 22-0555（代表）　FAX 22-0782

◆各窓口直通電話番号◆

総務課	☎ 22-0555	水道環境課	☎ 22-6669
住民課住民係	☎ 22-6663	企画産業課地域情報係・企画係	☎ 22-0556
住民課賦課係・徴収係	☎ 22-0557	企画産業課産業係	☎ 22-6665
住民課医療年金係	☎ 22-0563	建設課	☎ 22-6668
保健福祉課福祉・同和対策係	☎ 22-6664	学校教育課	☎ 22-0425
保健福祉課介護保険係	☎ 22-0750	議会事務局	☎ 22-6662
●生涯学習課	☎ 22-2200	●神崎保育所	☎ 22-3399
●ふれあい塾	☎ 22-5400	●金田小学校	☎ 22-0061
●B&G海洋センター	☎ 22-5868	●金田中学校	☎ 22-0136
●保健センター	☎ 49-7080	●福祉センター	☎ 22-6631

パノラマたがわ

赤池町

●ひな祭り展
（上野焼陶芸館「ギャラリー陶」）
2月1日㈬～3月6日㈪
10:00～17:00
※毎週㈫は定休日

●童謡まつりIn赤池
閉町記念コンサート
（同和対策中央研修所）
2月19日㈰　14:15～
（閉町記念式典終了後）
内容：国際的胡弓奏者の趙国良さんと元NHK歌のおねえさんしゅうさえこさんによるジョイントコンサート
※申し込み不要、入場無料

糸田町

●生涯学習まちづくり推進事業　ボランティアフォーラム
（糸田町文化会館）
2月19日㈰　9:30～

田川市

●「わたしの主張」田川地区大会
（田川青少年文化ホール）
2月4日㈯　10:00～

●ワイワイ女の昼市
（田川地区労働福祉文化会館）
2月5日㈰　11:00～14:00

香春町

●香春一番　ヴァレンタインコンサート
（香春町民センター）
2月14日㈫　19:00～
入場料：大人1,500円
子ども500円

川崎町

●町民駅伝大会
（川崎町民会館横スタート）
2月12日㈰　10:00～

●「子育てで悩む親の会」
（川崎コミュニティーセンター第一研修室）
2月7日㈫　19:00～21:00

添田町

●町民いろはカルタ大会
（オークホール）
2月11日㈯　9:00～

●町民たこあげ大会
（そえだサン・スポーツランド）
2月11日㈰　13:00

●オークホールコンサート
歌談の会　小椋佳
（オークホール）
2月24日㈮　18:00～

方城町	☎ 22-0520
赤池町	☎ 28-2004
糸田町	☎ 26-1231
田川市	☎ 44-2000
香春町	☎ 32-2511
川崎町	☎ 72-3000
大任町	☎ 63-3000
赤　村	☎ 62-3000
添田町	☎ 82-5965

人のうごき

（　）内は前月比

1月1日現在

●人口　8,446人（+ 3人）
男性　4,044人（+ 1人）
女性　4,402人（+ 2人）

●世帯数　3,504世帯（+ 11）

12月中の人の動き
●出生 11人　●死亡　8人
●転入 20人　●転出　20人

12月の町内事件・事故

田川警察署（　）は前月比

○窃盗事件

オートバイ・自転車盗	1件（± 0）
自動販売機ねらい	0件（± 0）
車上ねらい	1件（+ 1）
空巣・忍込み等	2件（+ 2）

※車を離れる際は必ずカギをかけ、窓を閉めましょう。

○交通事故

発生	10件（± 0）
死者	0件（- 1）
負傷者	11件（+ 2）

※運転中は、携帯電話の電源を切るか、ドライブモードにしましょう。

走れ、広報マン！　～26～

1月20日、福岡県広報協会から一通のメールが。
内容は、「平成17年度福岡県広報コンクール結果」。ピピリながら見てみると、写真の部（組み写真）で、「かなだの風6月号」2～3ページの「WELCOME TO KANADA」が入選1席に入っていました。写真の技術はなく、とにかく走り回って、体力と気合いだけで撮った写真だったので、自信がなかったのですが、驚きの結果。とても**うれしピックリ**。すばらしい瞬間をくれたモデルの皆さん。そして、いつもボクを励ましてくれた住民の皆さんと、中村幸二係長に感謝です。

お誕生日おめでとう！

Congratulations!

2月生

川口　晴輝（はるき）くん
平成17年2月4日生まれ
（神崎1）

山本　倉大朗（そうたろう）くん
平成17年2月17日生まれ
（平原）

重森　優来（ゆら）ちゃん
平成17年2月26日生まれ
（高尾）

篠原　萌（もえ）ちゃん
平成16年2月11日生まれ
（若草団地）

田吹　颯太（そうた）くん
平成16年2月27日生まれ
（人見）

浦田　弦祈（いとき）くん
平成15年2月23日生まれ
（宝見）

みんな、わらってね！

お誕生日の記念にかわいいお子さんの笑顔を広報で紹介しませんか。3月に誕生日を迎える満1歳から3歳までのお子さんを募集します。

写真は、広報担当が撮影に伺います。電話でお申し込みください。申し込みは2月10日㊎まで

企画産業課　広報担当
☎ 22-0556

お子さんと同じ誕生月のお父さん、お母さん。あなたの小さいときの写真をお子さんと一緒に掲載しませんか。

あこがれのプロ野球選手がやって来た

田川地区少年野球教室

1月14日、かなだスポーツセンター屋内競技場で野球教室が催されました。

ダイエーホークスOB藤本博史さん、西村龍次さんと、ソフトバンクホークス大道典嘉選手を迎えて、町内外から10チーム、約200人の小・中学生が参加。ランニング、ホークス方式のストレッチから始まり、キャッチボール。そして、内・外野、投手に分かれての守備・投球・バッティング練習。参加選手たちは、あこがれのプロ野球選手の前でいきいきとプレーしていました。

▲▶西村龍次さん（上）と藤本博史さん（右）の熱血指導指導

▲これぞプロ。鋭いスイングを披露する大道典嘉選手

発行／福岡県金田町　編集／金田町役場企画産業課　印刷／（有）川崎印刷
〒822-1292　福岡県田川郡金田町大字金田937-2　☎0947-22-0555　FAX 0947-22-0782