2006

No.525

広報 かなだの風 1がつ

夢に向かって

CONTENTS

2006年　新年のごあいさつ　❷～❸
美術展入賞者紹介　❹～❺
金田町からのお知らせほか　❻～❾
かなだ日記　❿～⓭
CLOSE UP　⓮～⓯
みんなのひろば　⓰～⓳
くらしの情報　⓴～㉓

福岡県金田町

ホームページアドレス　http://www.town.kanada.fukuoka.jp

謹賀新年

町民の皆さま方が主役である地方自治を目指すとともに子どもが健やかに育ち、希望の持てる教育環境、社会環境の充実を図るため、精一杯取り組んでまいります。

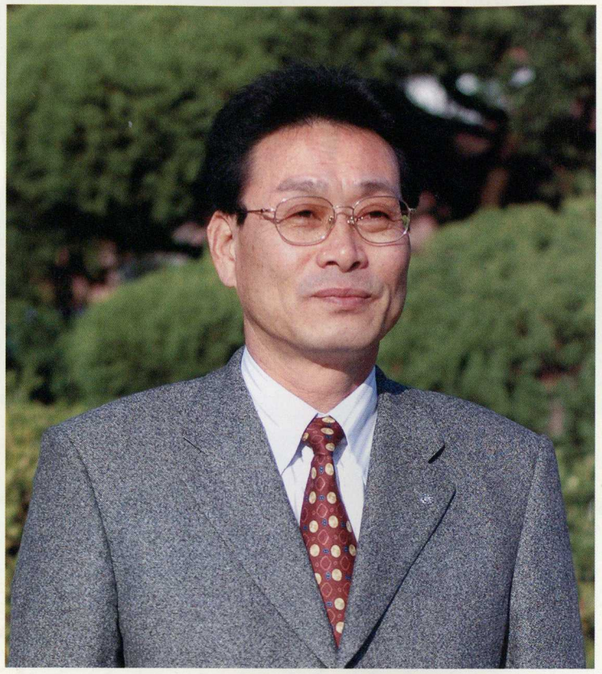

金田町長

大島道人

新年あけましておめでとうございます。皆さまにはすがすがしく新年をお迎えのこととお喜び申し上げます。

年頭に当たり、今年が皆さまにとって希望に満ちた年でありますようお祈り申し上げますとともに、金田町にとって大きな転機の年となり、町民皆さまと共に、新しい福智町を築いていくスタートとなりますことのご支援に心から感謝申し上げます。

さて、私一昨年12月、町長に就任いたしまして早や一年が経ちました。ご承知のとおり就任は大揺れの幕開けで始まりました。

時代の変遷と社会構造の変革、地方分権を進めるという大義名分のもとに、市町村合併は進められていますが、もちろん町村にとって合併は避けては通れない問題であることは十分理解するところであります。

「田川は一つ」「下田川は一緒」での地域構造の中で、なぜ三町合併で急がなければならなかったのか、わたしが就任する直前にして三町合併のレールが固められましたが、味わったことのない苦渋の心境の中、町民と共に新しい町づくりの決意を新たにしたものであります。

今日までの三町は投資的事業に大きくウエートを置いた行政を進めてきたと思っています。このような体質を合併後も引き継ぐようであれば、三町の合併は現在の金田町の行財政基盤よりも遥かに後退することは目に見えています。

三町の合併は今までの体質から脱皮する絶好のチャンスととらえ、わたしは長い歴史と伝統を守りながら、子ども、孫の時代に向かって町民参画、町民協働による町づくり、「地域のことは地域で考える」「自分たちも一緒になってやる」ことを基本に据え、町民皆さまと活力ある町づくりを目指す所存でございます。

平成の大合併という大潮流の中で、新たな時代の進展を的確にとらえ、未来に向かってしっかりと語り継がれるような町づくりを進めてまいらなければならないと考えます。

町民の皆さま方が主役である地方自治を目指すとともに子どもが健やかに育ち、希望の持てる教育環境、社会環境の充実を図るため、精一杯取り組んでまいります。

何とぞ皆さま方のご理解とご協力を賜り、一層のご指導、ご鞭撻（べんたつ）の程よろしくお願い申し上げ、町民皆さま方のご多幸とご健康を祈念申し上げ年頭のあいさつといたします。

生まれてきてよかった町、住みやすくなった町、合併してよかったという町づくりを目指して議会も取り組んでまいります。

金田町議会議長

能登原一

明けましておめでとうございます。謹んで新年のお喜び申し上げます。

昨年3月30日、市町村合併の期限切れを前に町長が議会議員の全員を招集し、全員協議会を開きました。そこで町長は三町合併に前向きに取り組んでまいりますと発表されましたので、金田町議会は全会一致で町長に協力することに決定しました。翌31日に福岡県知事に町長と関係者一同報告に行きました。知事も非常に喜んで全面的に協力すると約束してくださいました。

いよいよ、3月6日に新しい町「福智町」が誕生します。住民の福祉、教育、健康、環境など生まれてきてよかった町、住みやすくなった町、合併してよかったという町づくりを目指して議会も取り組んでまいります。そして、新しい町になったからすぐに良くなることは望めないにしてもレールは引かれたわけです。議会としてはそのレールから外れていってはないかしっかり監視していきたいと決意を新たしているところでございます。

皆さまにおかれましては新年を迎えるにあたり、なにかと忙しいと思います。かぜは万病のもと。また、海外では鳥から人に移る新型のインフルエンザもあるとのこと。しっかり睡眠をとって、体調がおかしいと思ったら早めに病院にかかって治しましょう。そして、皆さま方におかれましてはどうかこの一年が健康で、一家繁栄、幸せなよい年でありますようお祈り申し上げます。

行政制度は変革しても、故郷の正気は絶えることなく、希望の花を咲かせ続けることを信じます。

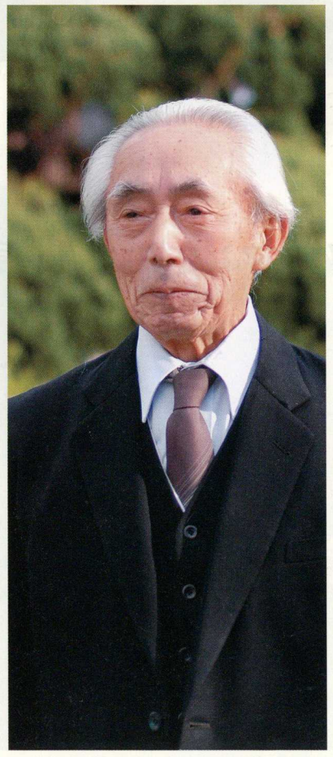

金田町教育長

田中貴美男

平成一八年の新年を迎え町民の皆さまに心からお喜び申し上げます。

旧年の勤労感謝の日、第二十五回金田町短歌大会が行なわれました。この会に毎年佐賀と広島から参加して下さる女性が二人います。それは稼ぎ先の住居からで、時にはお孫さんを連れてこられたこともありました。年に一回のその会で、お話のたびに「金田はいいですね。この故郷を持っていると思うたびに感謝と喜びの気持が湧きます」と話しました。わたしも感動しました。故郷を発見するとは、人の世の悠久を思う心です。

土地を離れ、友と別れて初めて見える故郷という真理のいのちと言葉、その生活実感が、どのような異境の風土にも深く根を張り力を伸ばしているのでしょう。「往事渺茫として夢の如し間庭唯不言の花あり（藤原敦光の詩）」年ごとに咲く花は物を言いませんが、その生命と美の実感はわたしたちに永遠の時と信頼を与えてくれます。何という喜びでありましょうか。

今年三月に下田川地区三町は合併して新しい町として自治体活動が始まりますが、行政制度は変革しても、故郷の正気は絶えることなく、希望の花を咲かせ続けることを信じます。皆さまのご多幸を祈ります。

今年も各部門で活躍、金田町の芸術家たち。

作品作りや仲間とのふれあいを楽しむ、金田町の芸術家たち。10月12日～23日に福岡市で開催された福岡県シニア美術展、11月15日～27日に直方市で開催された筑豊美術展で入賞とめざましい成果を上げています。今月号は、喜びの受賞者とその作品を紹介します。

版画の魅力は白と黒のおもしろさ

奨励賞
相原マサ子さん（神崎2）
「港の風景」

「賞がもらえるなんて感激です。これも田代先生と先輩方のやさしく丁寧な指導のおかげです。版画は、掘るのも刷るのも難しいです。でも、掘り上がり刷り上がりの喜びと、白と黒のおもしろさに引きつけられました。これからもずっと続けていきたいです」

印画紙にロマンを描いた“写心（しゃしん）”

奨励賞
杉永博人さん（新町4）
「hillock」

「筑豊美術展で、11年ぶりに奨励賞を頂きました。ただ、本賞での入賞ができなかったことは残念でした。次回は、ぜひ本賞を狙いたいです。今回の作品のテーマは『ヌードでないヌード』。女性の体をモチーフに、水墨画タッチで夏吉のロマンスが丘をイメージして、自然の雄大さを表現しました」

赤を表に出した心象画の世界

飯塚市長賞
桑野佳奈さん（東金田）
「樹影」

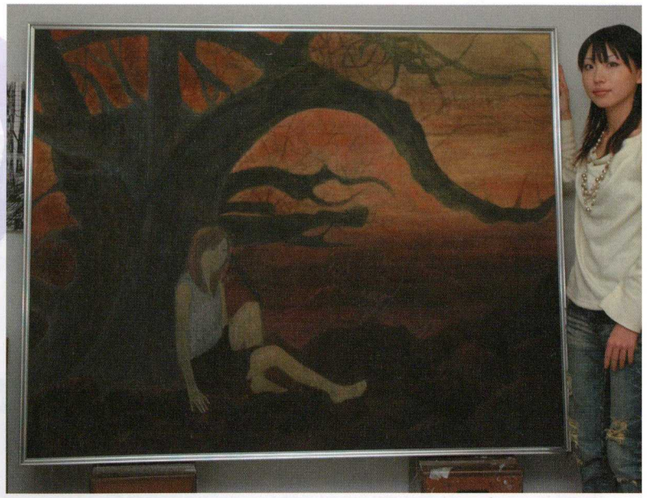

「自分の持ち色である赤を最大限に表に出してみようと思ました。この作品のようなイメージを表現する心象画は、万人受けしないのでしばらくは制作をしていませんでした。しかし、今回の受賞をきっかけに、心象画の要素を取り入れた新しい作風に取り組もうと思いました」

陶芸教室で楽しく作った作品

直方商工会議所会頭賞
辻智子さん（堀川）
「椿文壷」

「町の陶芸教室に入ってこのようなすばらしい賞を頂き感謝しています。これも、先生をはじめ教室のみなさんのおかげでございます。今後も元気な限り、作品作りにがんばりたいと思います」

色具合にこだわった力作

高齢者賞
大熊康郷さん（人見）
「伊羅保釉壷」

「平成17年は酉（とり）年。84歳年男の時に賞がもらえてうれしかったです。この作品は、色具合に苦労しましたが、とてもいい色が出せたと満足しています。これからも努力していい作品を作っていきたいです」

新町 福智町での 一般競争（指名競争） 参加資格審査申請書（指名願い） の受け付け

※３町のホームページにも同じ内容を掲載しています。

建設工事に係る町外業者／測量・建設コンサルタント等／物品等

1．受付場所　福智町役場本庁（現金田町役場）
2．受付期間　平成18年３月10日㊎～31日㊎ 午前９時～午後４時（土曜・日曜・祝日は除く）
3．提出方法　持参のみとします（郵送では受付ません）　ファイルでとじてください（色指定あり）

（１）土木・建築・水道・その他工事に係る町外業者
【ファイルの色／ブルー系】
① 統一様式（Ａ４版）
平成16年改正様式
② 総合評定値通知書等の写し
③ 登記簿謄本（法人の場合）
または身元証明書（個人の場合）
④ 登録証明書等
⑤ 使用印鑑届
⑥ 委任状
⑦ 消費税納税証明書（その３）の写し

（２）測量・建設コンサルタント等
【ファイルの色／グリーン系】
① 統一様式（Ａ４版）
平成16年改正様式
② 登記簿謄本（法人の場合）
または身元証明書（個人の場合）
③ 登録証明書等
④ 財務諸表類（１年度分）
⑤ 使用印鑑届
⑥ 委任状
⑦ 消費税納税証明書（その３）の写し

（３）物品等
【ファイルの色／ピンク系】
① 統一様式（Ａ４版）
平成16年改正様式
② 登記簿謄本（法人の場合）
または身元証明書（個人の場合）
③ 財務諸表類（１年度分）
④ 委任状
⑤ 使用印鑑届
⑥ 消費税納税証明書（その３）の写し

建設工事に係る町内業者

1．受付場所　福智町役場本庁（現金田町役場）
2．受付期間　平成18年３月13日㊊～24日㊎ 午前９時～午後４時（土曜・日曜・祝日は除く）
3．提出方法　提出は持参のみとします。（郵送では受付ません）次の書類を添えて申請してください。

（１）一般競争（指名競争）参加資格審査申請書（建設工事）
16年改正版
（２）総合評価値通知書等の写し
有効期限内のもの（決算日より１年７か月以内）
※ 通知書がない場合は、総合評価値等通知書申請書の写し、または経営状況分析終了通知書の写し
（３）建設業許可証明願書写し（県発行）
（４）営業所一覧表
（５）工事経歴書（申請直前２年間の主な完成工事および未成工事について記載してください）
（６）技術職員名簿
（７）役員一覧表（法人の場合は法人の登記簿謄本）
（８）印鑑証明書（法人の場合は法人の印鑑証明書）
（９）使用印鑑届（使用印鑑のない場合は不要）
（10）代表者の身元証明書（本籍地役所発行）
（11）代表者の住民票（福智町役場住民課発行）
（12）主要取引金融機関名
（13）町税完納証明書（福智町役場税務課発行）
（14）水道使用料完納証明書（福智町役場水道課発行）
（15）住宅新築資金・住宅改修資金・宅地取得資金等の完納証明書および保証人になっている場合は、その債務者の完納証明（福智町役場住宅課発行）
※ 平成18年度受付については保証人の場合は免除
（16）住宅家賃完納証明書（福智町役場住宅課発行）
（17）国民健康保険税・介護保険完納証明書
（福智町役場住民課発行）
（18）公有財産使用料完納証明書（福智町役場財政課発行）
（19）保育料完納証明書（福智町役場福祉課発行）
（20）県税納税証明書（田川県税事務所発行）
（21）労働保険料納入証明書　（田川労働基準監督署発行）
※ 納入証明書は完納証明とします
（22）国税納税証明書及び消費税納税証明書 その３
（田川税務署発行）
（23）政治倫理条例に抵触しない旨の確認

※ 証明書等は３月１日を基準日としますので、それ以前のものは使用できません。
※ 平成18年度については、３月６日を基準日としますので証明書類関係は合併後の証明書を添付してください。
※ 申請書は上記の番号順にとじてください。
※ Ａ４版より小さい証明書等はＡ４版白紙にのり付けして一緒にとじてください。申請書をとじるファイルは不要です。

税

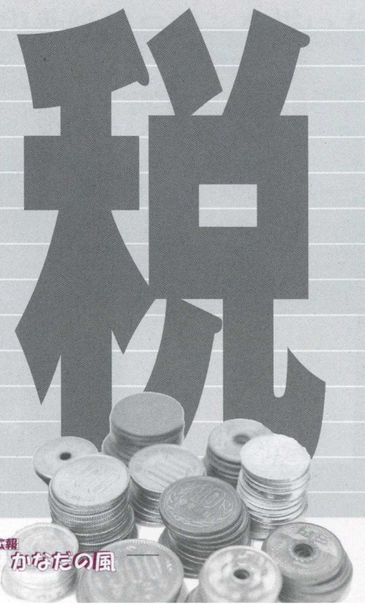

平成17年分の所得税の確定申告に関する税務署での相談と申告書の受付は平成18年２月16日㊍から３月15日㊌です。

還付を受けるための申告書を早めに提出すると、税金の還付も早くなります。３月になると大勢の人が申告するため、還付金の支払いまでに２か月程度かかることがあります。１月から受け付けていますので、早めの提出をお願いします。申告書は、郵送でも受け付けています。

給与所得者等で還付申告書を提出する場合は、次のものを持参してください。

❶ 印鑑（認め印でかまいません） ❷ 源泉徴収票（原本） ❸ 生命保険料・損害保険料の各控除証明書・国民健康保険料等の領収書その他支払金額がわかる書類（年末調整で済んでいるものは必要ありません） ❹ 本人名義の金融機関名・口座番号がわかるもの ❺ その他申告に必要な書類

医療費控除の場合は、次のものを持参してください。

◉ 医療費の明細書 ◉ 医療費等の領収書 ◉ おむつ使用証明書等の証明書
◉ 保険金などで補てんされる金額がわかる書類（高額療養費・入院費給付金・出産育児一時金など）

住宅借入金等特別控除（新築）の場合は、次のものを持参してください。

◉ 住民票の写し ◉ 登記簿謄（抄）本や請負契約書、売買契約書などで、土地・家屋の取得年月日・床面積・取得価額等を明らかにする書類またはその写し
◉ 住宅取得資金に係る借入金の年末残高等証明書

雑損控除（台風被害など）の場合は、次のものを持参してください。

◉ 災害を受けた資産の明細書 ◉ り災証明書（市町村等発行分）
◉ 写真等で被害の状況が明らかになるもの
◉ 修繕等の領収書および請求書等 ◉ 受領した保険金がわかるもの

中途退職等の場合は、次のものを持参してください。

◉ 退職所得の源泉徴収票

詳しくはおたずねください。

田川税務署　個人課税部門　☎44-0432
※ 税務署の閉庁日（土曜・日曜・祝日）は、相談や申告書の受付は行なっていません。

申告はインターネットが便利

国税庁のホームページで所得税の確定申告書等が簡単に作成できます。画面に従って収入金額などの必要項目を入力すれば、所得税・消費税確定申告書のほかに、収支内訳書・青色決算書も作成できます。ホームページは24時間開設していますので、都合のいい時にいつでも作成可能。所定の手順にしたがってＡ４サイズの普通紙に、カラープリンタやモノクロプリンタで印刷すれば確定申告書等が作成できます。どうぞご活用ください。

国税庁ホームページアドレスは
http://www.nta.go.jp
（「国税庁」で検索してください）

平成18年度4月　保育所入所ご案内

▶問い合わせ　希望の保育所または、役場保健福祉課 ☎22-6664

保育所は、保護者が仕事や病気などの理由で、家庭での保育が困難な乳幼児をお預かりして、保育するところです。来春4月1日から保育所に入所する児童（0～6歳児）の入所申請を次のとおり行います。

▶**入所受付期間**　一次受け付け：2月1日㈫～25日㈮、二次受け付け3月6日㈪～25日㈮

▶**入所受付場所**　第一希望の保育所または役場保育所担当課

▶**入所条件**　保育所に入所できる児童は、児童の保護者が次のいずれかの事情がある場合です。ただし、同居の親族かその他の人が児童を保育できる場合は除きます。

①家庭外で労働していることを常態としていること
②家庭内で児童と離れて日常の家事以外の労働をしていること
③妊娠中か、または出産後間もないこと
④病気、負傷、または精神もしくは身体に障害を有していること
⑤長期にわたり病人、または心身に障害がある同居の親族を常時介護していること
⑥震災、風水害、火災などの災害復旧に当たっていること
⑦そのほか、町長が保育不能と認めた場合

▶**申し込みに必要なもの**

①保育所入所申請書一式（保育所または役場保育所担当課にあります）
②所得税額等の調査に関する同意書
③入所を希望する年度の前年分の源泉徴収票または確定申告書（控）またはまたは所得税証明書等
④印鑑

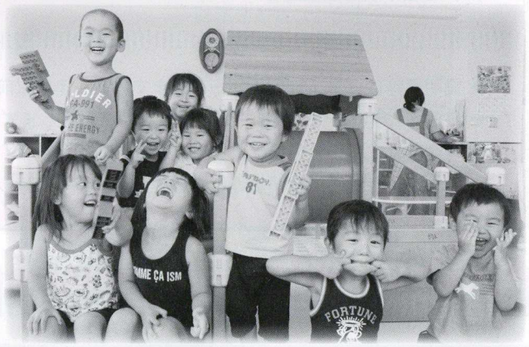

番号	保育所名	所在地	電話番号	利用可能サービス			
				延長保育	休日保育	一時保育	地域子育て支援センター
1	宝見保育園（私立）	金田町大字金田1336-2	☎22-4435	○			
2	そよ風保育園（私立）	金田町大字金田273	☎22-3653	○			
3	金田保育園（私立）	金田町大字金田958-6	☎22-0435	○			
4	金田神崎保育所（公立）	金田町大字神崎1444	☎22-3399	○			○
5	ぎんなん保育園（私立）	方城町大字伊方3954	☎22-0253	○			○
6	すずらん保育所（私立）	方城町大字伊方4448	☎22-5177	○	○	○	○
7	方城中央保育所（公立）	方城町大字伊方4491-2	☎22-0450	○			○
8	方城第一保育所（公立）	方城町大字弁城1840-4	☎22-4476	○			
9	市場保育所（私立）	赤池町市場694	☎28-2635				
10	上野保育所（私立）	赤池町上野2197	☎28-2244				
11	中尾保育所（私立）	赤池町赤池432	☎28-3073				
12	赤池保育所（私立）	赤池町赤池859	☎22-2257				

要注意　不審者が発生しています

12月8日16時すぎ頃、金田町上金田踏切付近で不審者が発生。

男子児童一人が上金田方面へ下校途中、上金田踏切に近づいた歩道で、すれ違った男性にあいさつしたところ、突然その男から腕を引っ張られた。さらにその男性は「ちくび、ちくび」といって男子児童の左胸を触ってきた。男子児童は走って自宅に逃げ帰り無事だった。警察には連絡済み。

～不審者の特徴～

◉少し年をとった感じ（60歳過ぎ）の男性
◉身長は165㎝くらい少しやせ気味
◉野球帽・紫色の眼鏡・マスクをしていた。

町内で起こった事案です。十分な警戒をお願いします。

登下校での安全確保のため、地域の皆さんへのお願い

《緊急な取り組み》

○地域の児童生徒通学路については、交通安全の面のみでなく、防犯の面からも再度点検いただき、改修など可能な場合（夜間防犯灯の電球切れ、草藪の放置など）は、早急に環境改善に努めてください。
○危険と思われる所（人通りが少なくなる場所、周囲から見えにくい場所、大人が行かない場所）などを点検し、気がついた点は学校へ情報提供をしてください。
○このほか、学校・ＰＴＡから地域の児童生徒の安全確保のための協力依頼がありましたら、協力をよろしくお願いします。

《今後、継続的な取り組み》

○学校では、児童生徒へ安全な通学路を必ず守るよう、また極力一人での登下校とならないよう指導しています。地域で児童生徒が人通りのない危険な所を通行していたら、直接声をかけるとともに、学校へ知らせてください。
○犬の散歩や買い物、ウォーキングなど屋外へ出かける時間をできる限り、児童生徒が登下校する時間・通学路に合わせて地域の監視の目が行き届くようご協力をお願いします。
○児童生徒には、もし危険を感じたり、遭遇した場合の対処として、「大きな声を出して助けを求める」「子ども110番の家やコンビニ・商店・知人友人宅などへ駆け込み、保護を求める」などを指導しています。地域の子ども110番の家に協力していただき、事件発生の際には、児童生徒の保護および警察・学校への連絡をお願いします。
○不審者や不審車両などを発見した場合はすぐに、学校もしくはもよりの警察へ連絡・情報提供をお願いします。

小学校中学校のみんなへ

登下校の時は

「いかのおすし」

を心がけよう！

さそわれても**いか**ない
くるまに**の**らない
なにかあったら**お**おごえをだす
なにかあったら**す**ぐにげる
かぞく、せんせいに**し**らせる

プロ野球選手になるためには

金田町青少年健全育成講演会

11月23日、元プロ野球選手の加藤博一さん（西鉄→阪神→大洋）が金田町にやってきました。

第1部は屋内競技場で小中学生に野球教室。ユニホームの着こなしから始まり、守備、バッティングと身ぶり手ぶりの熱血指導。野球少年たちは目を輝かせていました。

第2部は総合会館で講演会。プロ野球選手になったときのためにサインの練習をしていた少年時代。走り込みまくった高校生活。プロ野球新入団時の宴会で大活躍。江川投手との対戦でのエピソードや二軍での苦労話などをユーモアたっぷりに語りました。「プロ野球選手になるために大切なことは、夢を持つこと、努力すること、そして、親への感謝を忘れないことです」と結んだ講演は、大きな拍手に包まれ、子どもから大人まで大評判でした。

春に向けての準備

金田中学校チューリップ球根植え

中庭に響くにぎやかな声。12月7日、金田中学校の生徒たちが中庭の花壇にチューリップの球根を植えていました。

植えた球根の数は一八〇〇個。入学式のころにはきれいな花を咲かせて、新入生を迎えてくれるでしょう。

福を引き当て みんなニッコリえびす顔

金田えびす祭り

12月2日・3日、えびす祭りが菅原神社境内にある恵比須神社で行われました。

師走の恒例行事となっているこの祭り。夜になって冷え込みが厳しくなるなか、多くの人が参拝しました。訪れた人は神社に参拝後、御神酒をいただき「家内安全・商売繁盛・五穀豊穣・福徳円満」の打ち込みを行いました。

御座券をもった参拝者の楽しみは、やはり福引き。山積みされた賞品は見る間に交換されていきました。

商工会などが出店した露店に、夜遅くまで神社はにぎわっていました。

達人たちの競演

第6回金田町長杯争奪弓道大会

12月18日、弓道大会が金田スポーツセンター弓道場で開催されました。

今年は、新しい弓道場での大会。道場独特の静まりかえった空気の中、しっかりと的を見据えた選手から放たれた矢は、空気を切り裂き的に見事突き刺さりました。　一つ一つ身のこなしや、的を見据える選手の眼差しから、集中力のすごさが伝わってきました。

わたしたちが考えたこと

人権発表会

12月7日、金田町総合会館で人権発表会が開催されました。

小・中学生が人権について考えたことをポスター、標語、作文にしました。この中から選ばれた優秀作品を発表。参加者に、人権の大切さを訴えかけました。

人権コンテスト福岡県大会奨励賞受賞作品「共生社会」を発表する林純平くん（天神町）。◀

人権ってなーに？

金田小学校人権学習

11月15日、金田小学校で人権学習が催されました。法務局職員と、人権擁護委員を招き1年生が人権について学習しました。

クラスで起きた仲間はずれについて描かれたアニメ「プレゼント」をみんなで見た後、人権について考え発表をしました。元気に手を挙げた児童からは、「友だちを大事にしよう」「みんな仲良くしよう」などたくさんの意見が出ました。

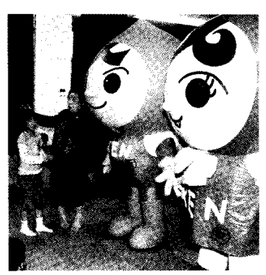

▲人権について一生懸命考えたよい子のために、人権マスコットの「人権まもる」くん、「あゆみ」ちゃん兄妹が登場。

おかえりなさい藤本力士

藤本悠介さん保育所、幼稚園訪問

「まず、ご飯を残さないでいっぱい食べる。そして、いっぱい遊んぶ。それから、先生とお父さんお母さんの言うことをちゃんと聞く。そしたらきっと、お相撲さんみたいに大きく強くなれるよ」

11月28日、地元九州場所を勝ち越した藤本悠介さん（阿武松部屋：神崎出身）が、町内の保育所、幼稚園を訪問しました。

子どもが大好きな藤本力士は、いつも以上にニコニコ笑顔。行く先々でかわいい園児たちに大人気でした。

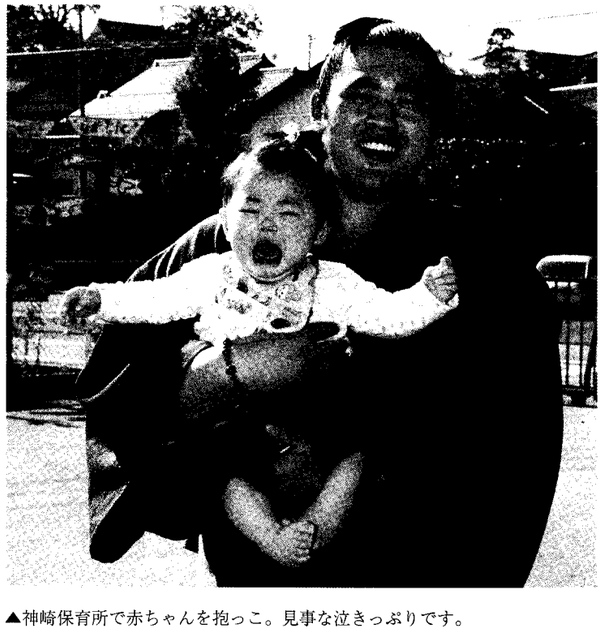

▲神崎保育所で赤ちゃんを抱っこ。見事な泣きっぷりです。
◀宝見保育園で園児から花束のプレゼント。

▲平原幼稚園で大人気。握手をせがまれる。

▲神崎保育園でばら組さんと「はっけよい、のこった！」ばら組さんの勝ち。

たくさんの出会いとエピソード

第15回文化講演会

12月10日、金田町総合会館で、文化講演会が開催されました。

松島トモ子さんを講師に招いた講演会の演題は、「多くのひとたちとの出会いの中で」。

車いすダンスを始めるきっかけになった、パートナーとの出会いと世界選手権でのエピソード。そして、テレビ番組撮影中、ライオンとヒョウに2度も続けておそわれた衝撃的なケニアでのエピソード。最後は満州での生い立ちと終戦当時、まだ幼かった自分を抱いて日本に引き揚げた母の苦労話。戦争によって引き裂かれ、シベリアでなくなった父の話。

これらの話を開場の一人一人にやさしく語りかけるような講演に、会場の参加者は温かい拍手で応えました。

珍しい竹見てください　吉田繁敏さん（宝見）

若松の友人から「うちの山に珍しい竹があるよ」と連絡を受けた吉田さん。

11月26日に友人たちと奥さんの4人で山に入り、大雨の中、半日がかりで掘りました。根元は3本に分かれ、ねじれていて、上の方では1本に合わさっています。この竹のほかにも胴回りが74センチもある特大の竹も掘りました。

この竹の使い道を聞いてみると、「このままにしとったら竹がかわいそう。磨いて彫刻を彫ろうと思う」とやさしい笑顔で答えてくれました。出来上がりが楽しみですね。

みんなで地域をきれいにしよう

神崎2弘友会清掃活動

11月13日、神崎2老人クラブ弘友会が神崎地区で清掃活動を行いました。

春と秋に行う毎年恒例の行事。半日がかりで集めたゴミは軽トラック1杯分。作業が終わった後のジュースはとてもおいしかったそうです。

楽しくておいしいよ

保育園、幼稚園もちつき

12月は、各保育園、幼稚園でもちつきが催されました。園児の声援を受け、きねを振りかざす先生とカメラマン。小さなきねをなれない手つきであつかう子、つきあがったもちを粘土みたいにこね回す子。みんな楽しそうに笑顔いっぱいでした。

つきたてのもちはとてもおいしくて、みんないっぱいお代わりをしていました。

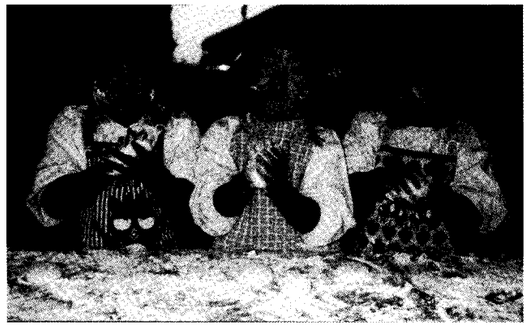

ホッペは粉でまっ白け。（12／2平原幼稚園）◀

つきたてのもちはよく伸びる。（12／16宝見保育園）◀

ウサギさん、ペンギンさんと一緒にペッタンコ。（12／6金田保育園）◀

地元の声援を受け九州場所勝ち越し
ふるさと金田期待の力士

弟 **藤本悠介**さん　ふじもと・ゆうすけ　神崎出身

14ページで紹介した、藤本典子さんの弟悠介さん。彼が相撲取りになりたいと思ったのは、小学校四年生のときに貴闘力関を見たときだった。「大きい体にあこがれました」その後、相撲の名門明徳義塾中学・高校（高知県）とへ進み、親元を離れ、稽古に励む日々を送る。

「もっと強くなりたい…」そんな彼が決心したのは高校一年の時。相撲部屋に入門したいと、思い切って父に相談。「相撲部の監督と自分で話しなさい。承諾をもらったらいつでも迎えに行くから」と父が言ってくれた。監督に話し、高校一年の終業式で退学。そして、親方とおかみさんに魅力を感じた阿武松部屋に入門し、みっちり稽古に励んだ。その年九月、秋場所では序ノ口で全勝優勝。その後も順調に勝ち越し続け、平成16年九月場所では三段目10枚目まで番付を上げる。

しかし、平成17年度は負け越しが続き、気がつけば同門の後輩力士に番付を追い越され、お風呂やご飯の順番が変わっていた。「このままじゃいけない。悔しかったらやるしかない。九州場所は勝ち越したい。もっとやれる。でも、ただやるだけではだめだ」何が足りないかを考えた。あわてない、硬くならない、そのためにはメンタル面を鍛えるトレーニングに取り組んだ。そして、場所四日前に「苦しいときこそハタかない。倒れない。もう一押し」と、親方からのアドバイス。気持ちの充実と、地元の声援で、九州場所は五勝二敗と勝ち越した。

「応援してくれる人のためにも一日も早く関取になりたい。そのためには、甘えず、つらさを表に出さず、自覚を持って、今やれることを精いっぱいやるだけです」そんな彼の目指すのは、人々に感動を与えるような力士だ。

●藤本悠介　ふじもと・ゆうすけ
昭和61年神崎生まれ。明徳義塾中学・高校で相撲部所属。平成13年度全国都道府県中学選手権団体優勝、個人戦ベスト32。平成15年高校中退、阿武松部屋に入門。平成15年秋場所で序ノ口優勝。平成17年九州場所番付三段目東59枚目。

楽しむゴルフでスランプを克服
女子アマ選手権で復活の優勝

姉 **藤本典子**さん　ふじもと・のりこ　神崎在住

見事な復活。藤本典子さんが、10月31日、北九州市で開催されたスポニチ杯争奪第13回女子アマゴルフ選手権で、プレーオフの接戦を勝ち抜き優勝した。

13歳からお姉さんの影響で始めたゴルフ。沖学園中学・高校、名古屋商科大学ではゴルフ部に所属し、各大会で活躍。しかし、平成15年の国体を最後に大学を辞め、福岡に帰り、ゴルフも辞めてしまった。「精神的なプレッシャーから、スランプに陥りゴルフが嫌になってしまったんですね」その後、ゴルフから遠ざかり、クラブをにぎらない日々が続いた。

しかし、ある出会いが彼女をまたゴルフへと導いた。知り合いを通して知り合った、元日本ハムファイターズ投手『ガンちゃん』こと岩本ツトムさん。岩本さんが「がんばれとは言わない。ゴルフを楽しみなさい。まだプロテストに挑戦もしてないじゃないか。悩むな」と助言してくれた。そんな岩本さんがある日いきなり「ゴルフやろう」とコースに連れて行ってくれた。何の準備もしていなく、レンタルクラブを借りてしたゴルフはプレッシャーもなく、ただひたすら楽しかった。

そして今年の3月、典子さんは再びゴルフへと戻った。「岩本さんをはじめ、たくさんの人がサポートしてくれました。そして、ゴルフをやるときも、辞めると言ったときも、自分の好きなようにやらせてくれた父と母には感謝しています」

今年最後の試合を見事優勝で締めくくった典子さんは、プロのステップアップツアー出場権を獲得、「もうすぐ九州場所。今一年いろいろ苦しんだ弟の悠介もこれを刺激にしてほしいですね」と笑顔で語ってくれた。彼女の次の目標は、プロテストの一発合格。

●藤本典子　ふじもと・のりこ
昭和58年神崎生まれ。ミッションバレーゴルフクラブ所属。13歳からゴルフを始める。平成17年度西日本インタークラブ選手権準優勝。日刊アマゴルフ西日本レディースゴルフ選手権準優勝。スポニチ杯争奪女子アマ選手権優勝。2005年福岡県国体強化選手。

みんなのひろば

『みんなのひろば』は、みなさんでつくるページです。投稿、写真や絵、イラストなどあなたの自慢の作品を広報で紹介しませんか。そのほか会員募集、サークル活動のレポートなど大歓迎です。

応募・連絡先／役場 企画産業課 地域情報係の広報担当まで
☎ 22-0556（直通）

戸田妃子さん➡今宮瑞恵さん➡大塚智砂さん➡尾崎真二さん➡**犬丸龍介さん**

町内ペンリレー あの人との出会いが 94人目

南木の犬丸龍介さん

皆さまお待たせいたしました。犬丸龍介です。バトンを渡してくれた尾崎先輩とは、商工会青年部で出会い、今では、家族ぐるみ、そして、兄弟の様にお付き合いしてもらっています。迷惑な話です。

「夢」ではなく、「目標」を持て！ 高原先生の教えです。深いでしょ？

さて、わたしにとっての「出会い」とは、やはり高原亮一さんにつきます。誰？　と思う方もいらっしゃるでしょうが高原さんは、日本を代表するパティシエ、そう、わたしの最初の師匠なのです。わたしは18歳の時、父の反対を押し切り、一人大阪に行きました。早く一人前のパティシエになりたい、その気持だけで突っ走る毎日でした。父や母の心配をよそに、一人で何でも出来ると正直、仕事や人付き合いをナメていました。そんな時、いつもわたしに口うるさく厳しい態度で叱ってくれたのが高原さんでした。たしかに、その頃のわたしたち新人君たちにとって、神様の様な存在で、一緒にいるだけで緊張の連続ではありましたが、それなりには、ちゃんとやっているつもりでした。「何しとんねん！　はよやれ！」大阪弁で怒鳴られる毎日。何故かわたしだけ…　ヘコんで行き、クサリかけていたある日、たまたま二人で話す時間があり、こう言われました。「犬丸、お前南木やろ？　オレ太陽や」何？　南木？　太陽…？　そうです、憧れていた人は、実は自分と同じ金田町出身の人だったんです。すごい偶然、そして全てが理解できました。わたしはとてもかわいがってもらっていたんですね。

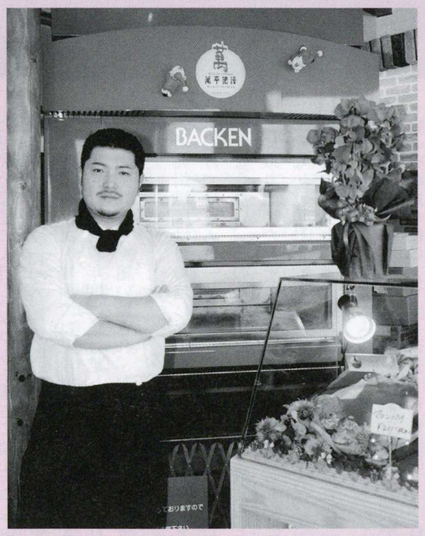

ガキだった自分にとってあの日が分岐点となりました。「夢」ではなく「目標」を持て！　高原先生の教えです。深いでしょ？

さて次回は、尾崎さん同様、わたしを心から支えてくれている「金田町のリーサルウェポン」吉田大さんです。大ちゃんいったらんかい！

次回は本町の吉田大さんです

来ぶらり 図書再考

図書のお問い合わせは
金田町教育委員会
中央公民館図書室まで
☎ 22-2802
休館：毎週木曜日

ひ・み・つ
たばたせいいち 作

おばあちゃんの、たったひとつのひみつのおねがいをかなえてあげたい！　ゆうきのやさしいこころが、すてきなまほうをおこします。

ないた
中川ひろたか 作
長新太 絵

どうしてぼくはなくんだろう？　いちにちいっかいはないている。大人はどうしてなかないの？『なく』ってとってもふしぎだね！

バスをおりたら…
小泉るみ子 作・絵

自然あふれる北海道の農村を舞台に、学校帰りのバスをのりちがえて、まいごになった少女の心情を豊かな自然とともに描いた絵本。

感動・感銘を歌に込めて

第25回金田町短歌大会入選歌発表

11月23日、中央公民館で短歌大会が開かれました。「ふるさとカナダふれあいフェスタ」の文化行事の一環で、町内外から自作短歌を募集。37首の投稿があり、出詠者全員の互選による互選の部、短歌教室講師の阿部重宏さんらによる選者選の部に分けて発表・表彰されました。

受賞者にそれぞれ賞状と記念品が手渡された後、阿部講師が選評と出詠歌全ての講評を行いました。どれも良い歌ばかりで、短い歌の中に作者の感動や感銘が見事に込められていました。

選者選の部

天賞　佐竹喜久雄さん
巡礼の心になりて歩む道南蔵院の鳥の囀り

地賞　手島みのるさん
宿の窓秋雨けぶる筑後川鮎釣る人の竿の動かず

人賞　加治智子さん
畝上げに馴れぬ手つきで鍬使ひ孫も一役大根を蒔く

互選の部

町長賞　住野澄子さん
農機具のおおかた始末されし納屋亡父の織りいし筵がのこる

議長賞　白石鶴代さん
東京を置きざりにして帰省せし子はいそいそと祭着となる

教育長賞　宮本冨美子さん
名残り茄子の色落さずに漬けるこつ思案のわれを亡母の笑みます

中央公民館長賞　山口啓輔さん
老いぬれば自力恃まずみ仏と薬師と妻の他力にて生く

文化連盟会長賞　高橋成子さん
孫増へて茶の間明るき運動会吾が家の柱丸く光りぬ

選者選の部
佳作　武藤鶴代さん
佳作　田代稔さん
佳作　後藤スエコさん
佳作　三村和子さん
佳作　林美恵子さん

互選の部
入選　永水明美さん
入選　福田昌さん
入選　遠藤毅さん

お元気ですか？食進会です！

今月は カラフルで楽しい「オードブルおすし」

11月26日、保健センターで学童クラブの子どもを対象に料理教室が開催されました。今回のメニューは、オードブル寿司、卵まきずし、バラの花ずし、あんにんどうふ、スパゲッティサラダ、かんたんきなこ汁でした。「自分でやってみたい！」と切ったり、混ぜたり、型抜きしたり。食進会のメンバーやお父さん、お母さんとみんなで大奮闘。出来上がったのは、ハートや星の形のカラフルなおすしをはじめとした6品です。もちろん味も最高でした！みんな立派なコックさんでした。今回は、その中から3品を紹介します。

1 すしめし

エネルギー 296 kcal／1人分

カルシウム	塩分
4 mg／1人分	0.5g／1人分

■材料（4人分）
- 米…… 2カップ
- 水…… 2カップ
- 合わせ酢［塩：小さじ⅔、砂糖：大さじ1、酢：大さじ2、昆布：10㎝角］

作り方

①米はといで水気をきり、分量の水に昆布といっしょに30分以上つけておく。
②米をたく。炊きあがったら、10分むらす。ごはんが熱いうちに、合わせ酢をうちわであおぎながら、しゃもじで切るように全体に混ぜる。

2 オードブルずし（ツナコーン）

エネルギー 43 kcal／1人分

カルシウム	塩分
1.3 mg／1人分	0.17g／1人分

■材料（4個分）
- すしめし…… 100g
- ツナ…… 20g
- パセリみじん切り…… 少々
- コーン缶…… 適量
- マヨネーズ…… 適量

作り方

①すしめしは型でいろいろな形にして、4個つくる。
②ツナは汁気を切り、ほぐしてマヨネーズと混ぜて、すしめしの上に乗せる。
③コーンとパセリは、ツナずしの上にかざる。

3 オードブルずし（ハムキュウリ）

エネルギー 68 kcal／1人分

カルシウム	塩分
2.4 mg／1人分	0.2g／1人分

■材料（4個分）
- すしめし…… 100g
- ハム…… 1枚
- キュウリ…… 輪切り8枚

作り方

①すしめしは型でいろいろな形にして、4個つくる。
②ハムは型でぬく。
③きゅうりは2枚重ねてV字に切り込みを入れ、かみあわせる。

4 オードブルずし（ゆかりチーズ）

エネルギー 72 kcal／1人分

カルシウム	塩分
33 mg／1人分	0.5g／1人分

■材料（4人分）
- すしめし…… 100g
- スライスチーズ…… 2枚
- ゆかり…… 少量
- トマト…… 適量

作り方

①すしめしにゆかりを混ぜ、型でいろいろな形にして、4個つくる。
②チーズは型でぬく。
③トマトはへたと種をとり、あられ切りして盛りつける。

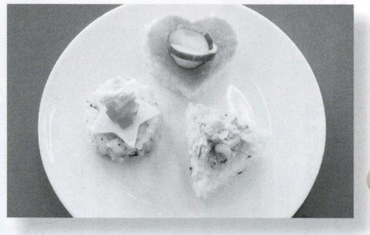

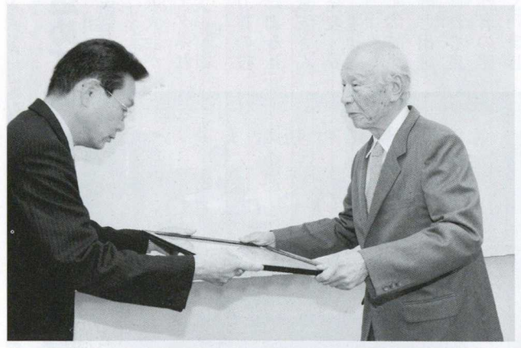

▲大島道人町長から、総務大臣表彰を伝達される金田町選挙管理委員会委員長杉茂さん（本町：写真右）

税についての作文で、田川税務署長賞を受賞した林純平くん（天神町）と、田川税務所管内納税組合貯蓄連合会会長賞を受賞した大井智代さん（人見）。◀

世界に笑顔の花を

学校に行けない子ども。働かされる子ども。
水に苦しむ子ども。戦争で被害にあう子ども。
栄養が足りない子ども。路上で暮らす子ども。
病気で苦しむ子ども。

苦しんでいる子どもは世界中にたくさんいます。ユニセフ募金はそんな子どもたちを救うための募金。金田小学校では、毎年計画委員がユニセフ募金を集めています。今年は6年2組が、ユニセフの活動について学習し、いろいろな活動を行いました。このページでは、その時の作文と活動を紹介します。

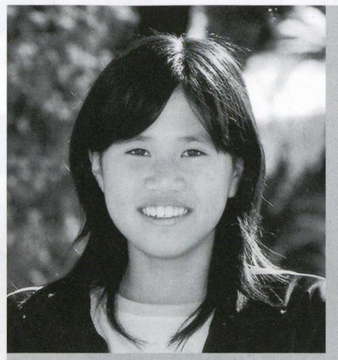

浦田　美優

今、わたしたちは毎日学校に行き、新しいことを学び、家では家族と安心して暮らすという生活を何気なく送っています。だけど、世界にはこのような当り前の生活もできず、とても苦しい生活を送らなければならない子どもたちもたくさんいます。その中に、学校にも行けずむりやり働かされる子がいるのです。もし、今あなたが働かされたら…　想像できますか。

世界には働かされている子どもが、約二億五千万人もいるだろうといわれています。自分と同じ歳の子やましてや自分より小さな子どもが働いていることをどう思いますか？

そしてその理由は、貧しいため、親が借金をしているため、なのです。

そんな子どもの中には、安い給料で、長い時間働かされている子もいます。ある国のタバコ工場で何時間も座って働いている女の子の様子をビデオでみました。一日のほとんどの時間をひたすら座って、タバコの葉を紙でまいているのです。遊ぶことはもちろん、学校に行くこともできません。その上、手を休めるとなぐられるのです。その子はどれだけつらい思いをしていることでしょう。見ているわたしもとてもつらく、悲しい気持ちになりました。

そんな過こくな労働を強いられている子どもたちに必要なことは何だと思いますか？それは労働から解放されること、そして将来に向けて教育を受けるために学校に行けるようになることだとわたしは思います。夢も持てず、自分の可能性もためすこともできないなんて絶対おかしいと思います。だから、働きながら、もしくは働かずに、勉強ができる施設を作ることが必要になります。また、学用品を準備したりすることも必要になります。

その子たちのために、わたしたちができることはないでしょうか。みなさんの中では、「わたしたち子どもは、社会の中で力がない。社会に対して何もできない。」と思ってはいないでしょうか。本当にそうなのでしょうか。わたしはそうは思いません。募金など、わたしたちができることはあるはずです。マザーテレサの言葉の中にこのようなものがあります。

「わたしたち一人ひとりは、たいしたことは何もできません。でも、小さなこと一つひとつに大きな愛を持って行うことはできますよ。」マザーテレサの言葉のように、おかしを買って出たおつりの5円でも集まれば何人もの子どもたちが救えるのです。何人もの子どもたちが、わたしたちの当り前だと思っている生活ができ、「幸せ」になるのです。

あなたの世界の苦しい子どもたちを救おうとする数円につまっているたくさんの愛は世界のたくさんの子どもが笑顔になる薬です。みなさんで世界に笑顔の花を咲かせましょう。

▲募金箱を手にする計画委員と6年2組。3週間かけて集めた募金の総額は46,950円でした。

◀全校生徒に募金を呼びかける6年2組の生徒たち

くらしの情報

このページには
みなさんの暮らしに役立つ
情報がつまっています。
あなたの暮らしのパートナーとして
ぜひご利用ください。

お知らせ

成人式

1月9日(月) 10時～
金田町総合会館

※先月号で(金)となっていましたが、正しくは(月)です。おわびして訂正します。

▶問い合わせ　生涯学習課 ☎22-2200

防災無線が聞き取りにくいときは☎22-0560まで

町内35カ所に設置されたスピーカーから、災害、異常気象など、**緊急時の放送**と、毎日3回、**7時、12時、18時に、メロディーを流します。**

防災無線の放送内容が聞き取りにくく、再度確認したい場合は、**☎22-0560**に電話をすると、直近の放送内容を聞くことができます。

町の防災無線に関してご意見、ご要望がありましたら、**役場総務課☎22-0555**まで連絡ください。

消防署が防火診断を行います

毎日が安心・安全な生活を守るため、住宅を防火診断します。

▶**対象**　65歳以上の夫婦、65歳以上の一人暮らし

▶**問い合わせ**　田川地区消防本部予防課　☎44-6256

地域密着型サービス事業者の指定

福岡県介護保険広域連合では、介護保険法に基づく地域密着型サービス事業者の指定に関する情報を、1月10日以降随時ホームページに掲載する予定です。

指定を希望される事業者は、ホームページをご参照ください。

▶http://www.fukuoka-kaigo.jp

▶**問い合わせ**　福岡県介護保険広域連合本部事業課指導係 ☎092-643-7055

辰島和菜美さん（上金田）の作品

男性の料理教室

男性だけの料理教室に参加しませんか？　“食べる”ことは、元気な毎日の基本です。料理は初めてでも大歓迎です。男性ならではのおいしいヘルシー料理をつくって家族をあっと言わせてみませんか。

▶**日時**　2月7日～28日毎週(木)9時30分から13時まで
▶**場所**　金田町保健センター
▶**対象**　町内の男性24人
▶**内容**　調理実習
▶**参加費**　無料
▶**申し込み締め切り**　1月27日(金)（定員になりしだい締め切り）
▶**申し込み・問い合わせ**　保健センター　☎49-7080

金田町上水道水質検査結果

問い合わせ　☎22-6669

採水年月日	12月8日		
天候	前日 晴 当日 曇	気温	－
採水機関	役場水道課	試料の種類	浄水
検査期日	12月8日～14日		
判定	水質基準については適合しています。		

検査項目	単位	水質基準	検査結果 上金田配水池系 金田地区	神崎高区配水池系 笹尾地区	神崎低区配水池系 田の口地区	神崎中区配水池系 南木地区
一般細菌	個/ml	100以下	0	0	－	－
大腸菌	－	検出されないこと	検出しない	検出しない	－	－
塩化物イオン	mg/l	200以下	7.9	7.8	－	－
有機物(全有機炭素の量)	mg/l	5以下	0.9	0.9	－	－
pH値	－	5.8～8.6	7.1	7.1	－	－
味	－	異常でないこと	異常なし	異常なし	－	－
臭気	－	異常でないこと	異常なし	異常なし	－	－
色度	度	5以下	0.5未満	0.5未満	－	－
濁度	度	2以下	0.1未満	0.1未満	－	－
残留塩素	mg/l	－	0.70	0.50	－	－

タガッパ学校 in 金田

彦山川の水質や水生生物の調査などを通じて、子どもたちに彦山川の環境を知ってもらい、川や自然を大切にする心をはぐくんでもらうことを目的でパネルの展示や講習会を行います。また、河川環境に関するポスターを小学校から募集し、イベント表彰を行います。

▶**日時**　1月21日(土)　13時から15時30分まで
▶**場所**　金田町総合会館
▶**主催**　金田町めだかの楽校の会
▶**共催**　金田町、金田町議会、金田町教育委員会、国土交通省遠賀川河川事務所、田川ふるさと川づくり交流会
▶**問い合わせ**　役場企画産業課 ☎22-0556

※このイベントは、「全国モーターボート競争施工者協議会からの拠出金を財源として実施します。

ソフトバンクの選手がやってくる

田川の少年野球10チームが、金森コーチ、田口選手、大道選手、西村選手らを迎えて野球教室を行います。（見学自由）

▶**日時**　1月14日(土)　10時から
▶**場所**　金田町町民グラウンド
▶**問い合わせ**　（有）西日本物産 ☎0948-42-3313

相談

遺言を公正証書で残し相続を円滑にしましょう

遺言・相続の相談は田川公証役場へ。相談無料。

▶**日時**　平日（(土)(日)、祝日を除く）9時30分から15時30分まで
▶**問い合わせ**　田川公証役場 ☎44-4130

あたたかい善意ありがとうございました

社会福祉法人 金田町社会福祉協議会

次のみなさんからご寄付をいただきました。この寄付金は、社会福祉充実のため有意義に活用させていただきます。ありがとうございました。

【香典返し】
山口富喜子 様（本町5）
故・山口サチ 様
木下ハルヨ 様（福丸）
故・木下亀市 様
新開弘光 様（人見）
故・黒岩勇 様
田川和美 様（本町2）
故・斉藤実一 様
仲島陽子 様（上金田）
故・仲島ハルヱ 様
野津忠生 様（神崎2）
故・竹宗ミホ子 様

心配ごと相談

1月25日(水)　10時～15時

財産・人権・結婚・老人福祉・事故・教育などで悩みをお持ちの皆さんの相談を受け付けます。
＊人権特設相談も同時開催します。

会場／福祉センター1階相談室
問い合わせ　金田町社会福祉協議会 ☎22-6631

福岡県巡回交通事故相談

1月16日(月)　10時～16時
（受け付けは15時まで）

交通事故でお困りの方は気軽にご相談ください。弁護士による面接相談も、無料で受けられます。まずは、お電話を！

会場／田川市役所（市民課市民係）
問い合わせ　福岡県交通事故相談所 ☎092-622-0403 ☎44-2000

補聴器相談

1月13日(金)　9時～10時

会場／金田町役場
問い合わせ　金田町役場保健福祉課 ☎22-6664

行政書士の無料法律相談

随時受け付けます。

遺産相続、贈与、任意後見人の選任、法人設立、遺言書、内容証明、各種契約書、離婚協議書、官公署申請書作成などの相談を無料で受け付けます。秘密は堅く守ります。（歩行不自由な高齢者、障害者のための出張無料相談も行います。）

問い合わせ　つるもと行政書士事務所
行政書士　鶴元光秋 ☎22-1672

1月　生活カレンダー

月	火	水	木	金	土	日
						1 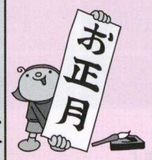
2	3	4	5 乳児健診（保健センター）13：15～14：15	6	7	8
9 成人式（総合会館）10：00～ 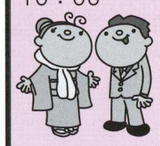	10 三種混合（保健センター）13：30～14：20	11 親子教室（保健センター）10：00～11：30	12	13 健康相談（役場201会議室）13:30～15:00 補聴器相談（金田町役場）9:00～10:00	14	15
16	17 風しん（保健センター）13：30～14：20	18	19	20 乳児相談（保健センター）10：00～11：00	21	22
23	24 麻しん（保健センター）13：30～14：20	25 心配ごと相談（福祉センター）10：00～15：00 離乳食教室（保健センター）10：00～12：00	26	27	28	29
30	31 1月分水道料金納付期限					

公共料金のお支払いは、便利で確実な口座振込みをご利用ください。

EVENT GUIDE（イベントガイド）

ふれあい朝市　新年は1月11日から開催！

毎週水曜日・土曜日開催

■ 時間　午前7時30分～午後2時

お問い合わせ電話番号

●役場　☎22-0555（代表）　FAX 22-0782

◆各窓口直通電話番号◆

総務課	☎22-0555	水道環境課	☎22-6669
住民課住民係	☎22-6663	企画産業課地域情報係・企画係	☎22-0556
住民課賦課係・徴収係	☎22-0557	企画産業課産業係	☎22-6665
住民課医療年金係	☎22-0563	建設課	☎22-6668
保健福祉課福祉・同和対策係	☎22-6664	学校教育課	☎22-0425
保健福祉課介護保険係	☎22-0750	議会事務局	☎22-6662
●生涯学習課	☎22-2200	●神崎保育所	☎22-3399
●ふれあい塾	☎22-5400	●金田小学校	☎22-0061
●B&G海洋センター	☎22-5868	●金田中学校	☎22-0136
●保健センター	☎49-7080	●福祉センター	☎22-6631

パノラマたがわ

赤池町

●下田川四カ町連合消防出初式
（赤池町民グラウンド）
1月8日(日)　9:00～
※雨天時は赤池町民会館

田川市

●成人式
（田川文化センター）
1月8日(日)　13:00～

●消防出初め式
（田川地区消防本部）
1月22日(日)　9:00～

糸田町

●糸田町成人式2006はたちの集い
（糸田町文化会館）
1月8日(日)　14:00～

香春町

●消防出初式
（役場前広場）
1月8日(日)　10:00～
※雨天時は町体育センター

●成人式
（香春町町民センター）
1月8日(日)　13:30～

川崎町

●消防出初式
（川崎小学校グラウンド）
1月15日(日)　9:30～

大任町

●大任町成人式
（レインボーホール）
1月8日(日)　9:30～

●大任町消防出初式
（大任中学校グラウンド）
1月15日(日)　10:00～

赤村

●赤村消防出初式
（赤村コミュニティ広場）
1月8日(日)　10:00～

●赤村成人式
（赤村住民センター）
1月9日(月)　10:00～

添田町

●消防出初式
（そえだドーム）
1月8日(日)　9:00～

●岩石城書初め大会
（保健センター）
1月8日(日)　10:00～

●成人式
（町民会館）
1月9日(月)　9:00～

方城町	☎22-0520
赤池町	☎28-2004
糸田町	☎26-1231
田川市	☎44-2000
香春町	☎32-2511
川崎町	☎72-3000
大任町	☎63-3000
赤　村	☎62-3000
添田町	☎82-5965

12月1日現在

●人口　8,443人（－2人）
男性　4,043人（＋5人）
女性　4,400人（－7人）

●世帯数　3,493世帯（＋7）

11月中の人の動き
●出生　5人　●死亡　12人
●転入　18人　●転出　13人

11月の町内事件・事故

田川警察署（　）は前月比

○窃盗事件

オートバイ・自転車盗	1件（±0）
自動販売機ねらい	0件（±0）
車上ねらい	0件（－1）
空巣・忍込み等	0件（－2）

※車を離れる際は必ずカギをかけ、窓を閉めましょう。

○交通事故

発生	10件（＋7）
死者	1件（＋1）
負傷者	9件（＋6）

※運転中は、携帯電話の電源を切るか、ドライブモードにしましょう。

走れ、広報マン！　～26～

新年明けましておめでとうございます。今年はいぬ年。犬にかまれないように気をつけます。（犬は子どものころから怖い。ただし、チャウとムサシとサクラだけは大丈夫。）

かなだの風も2月号、3月号と残りあと2号となってしまいました。少しさみしいけど全力でゴールを駆け抜けたいと思います。今年もよろしくお願いします。

1月生 お誕生日おめでとう！

吉田　一輝（いっき）くん
平成17年1月4日生まれ
（宝見）

近藤　杏胡（あこ）ちゃん
平成17年1月12日生まれ
（南木）

渡辺　彪（あきら）くん
平成17年1月24日生まれ
（昭和町）

福島　悠斗（ゆうと）くん
平成17年1月28日生まれ
（宝見団地）

佐藤　朱里（あかり）ちゃん
平成16年1月16日生まれ
（柿添団地）

小布山　友己（こぶやま ゆうき）くん
平成16年1月31日生まれ
（神崎1）

釈迦堂　那由汰（しゃかどう なゆた）くん
平成15年1月17日生まれ
（平原団地）

大島　可暖（かのん）ちゃん
平成15年1月18日生まれ
（福丸）

高山　結衣（ゆい）ちゃん
平成15年1月21日生まれ
（第2人見団地）

みんな、わらってね！

お誕生日の記念にかわいいお子さんの笑顔を広報で紹介しませんか。2月に誕生日を迎える満1歳から3歳までのお子さんを募集します。

写真は、広報担当が撮影に伺います。電話でお申し込みください。申し込みは1月10日㈫まで

企画産業課　広報担当
☎22-0556

お子さんと同じ誕生月のお父さん、お母さん。あなたの小さいときの写真をお子さんと一緒に掲載しませんか。

新町「福智町」の町章が決まりました

「F」の躍動感が高評価

来年の3月6日に赤池町・金田町・方城町の3町が合併して誕生する「福智町」の町章が決まりました。町章は福智町の「F」をイメージし、福智山をデザインしたもの。澄みきった青空の下、緑豊かな大地に心・技・体の風が吹き、人々を包み、守る形が表現されています。

町章のデザインは一般公募した919点の応募の中から、デザインコンサルタントと事務局が50点に絞りさらに各町3人で構成する選考委員会が候補5点を決め、最終的に町長・議長らで構成する選考委員会（渡久兵衛会長）が投票制で決定しました。新町の町章は、山梨県の平井順さん35歳の作品が選ばれました。

発行／福岡県金田町　編集／金田町役場企画産業課　印刷／（有）川崎印刷
〒822-1292　福岡県田川郡金田町大字金田937-2　☎0947-22-0555　FAX 0947-22-0782