2005 No.520

広報 かなだの風 8がつ

福岡県金田町

ホームページアドレス http://www.town.kanada.fukuoka.jp

CONTENTS

かなだ日記 2～ 3
みんなのひろば 4～ 7
くらしの情報 8～ 11

2年連続受賞に続く快挙

若林良明さん日本版画院院友推薦

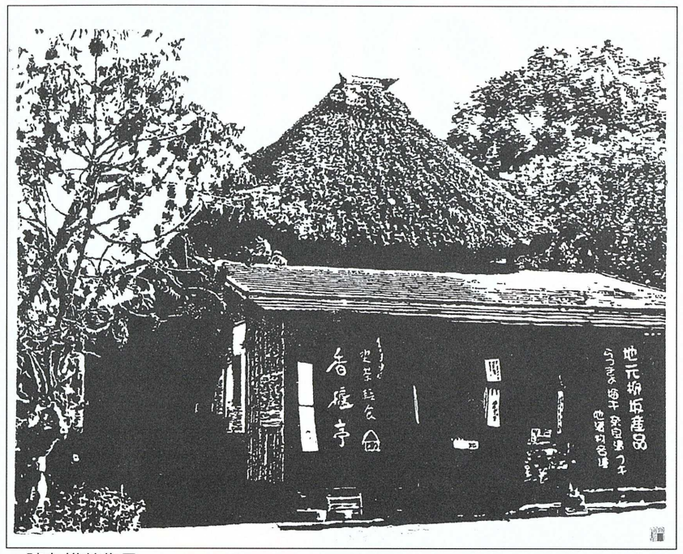

▲院友推薦作品
「田舎茶屋」　若林良明さん
「久留米のハゼ並木を見に行ったときにたまたま見つけた茶屋を作品にしました。板屋根の明暗を表すのに神経を使いました」

第55回日本版画院展が、6月11日から22日まで東京都上野美術館で開催されました。これは、有名な版画家棟方志功氏が創立した版画展で、全国から多数の版画家や版画志望400人近くの人が応募して行われる日本版画界屈指の版画展です。

この展覧会で金田版画教室の若林良明さん（神崎2）が、出品3回目で院友（準会員）推薦を受け、版画院異例のスピード出世を果たしました。版画教室を指導している田代稔先生（新町）は、「普通院友になるのは4～5年かかるのに3年目で推薦されるのはすばらしい事で、本人の名誉ばかりだけでなく金田版画教室の誇りです。若林さんは、すばらしい素質と磨かれた技量を持っているので、努力次第で次の段階の同人推挙も期待されます」と語っていました。次回作が楽しみですね。

人形劇がやってきた

ひらばる幼稚園観劇

6月16日、ひらばる幼稚園に、着ぐるみ人形劇「劇団パク」がやって来ました。

大好きな子供たちのために全国を回っている優しいお兄さんたちが見せてくれた楽しい劇や歌に園児たちは、大喜び。アッという間に時間が過ぎていきました。お兄さん、また来てね。

▲やさしいおじいさんとねずみのお話「おむすびころりん」

もしも…　のときに備えて

金田小 PTA 心肺蘇生講習会

▲「だいじょうぶですか」みなさん真剣です

夏休みまであと1カ月となった6月21日、金田小学校体育館で小学校PTA役員主催による心肺蘇生講習会が行われました。

水の事故等の対策として開かれた講習会。指導者には、田川市立病院の医師や看護師で結成された一次救命処置を普及する会（ボランティア）のメンバーを招きました。参加した保護者や先生たち約40人は講習をに熱心に聞き、実技では人形が生き返るほどの勢いで人工呼吸や心臓マッサージに取り組んでいました。

ささの葉さらさら 色鮮やかに役場を飾る

金田学園七夕飾り

6月28日、金田学園の園生が毎年恒例の七夕飾りを役場玄関ロビーに飾りました。

園生30人が1週間かけて作ったという七夕飾り。色々な願いを込められた色鮮やかな短冊や飾りがそえられ、役場を訪れる人の目を楽しませていました。

◀きれいな七夕飾りと記念撮影
どんな願いごとをしたのかな

今年も大好評の人権落語

人権講演会

7月5日、総合会館2階ホールで人権講演会が行われました。大分県佐伯市（旧宇目町）の職員で、昨年大好評だった人権落語の矢野大和さんを講師に招きました。

「身近な人権」を演題にした講演は、身近な家族の出来事や、旧宇目町のこと、各地の講演会のことなど親近感あるテーマを元にした、ユーモアたっぷりの人権落語でした。会場を埋め尽くした約200人の観客からは笑いが絶えず、80分間の公演時間はあっという間に過ぎてしまいました。

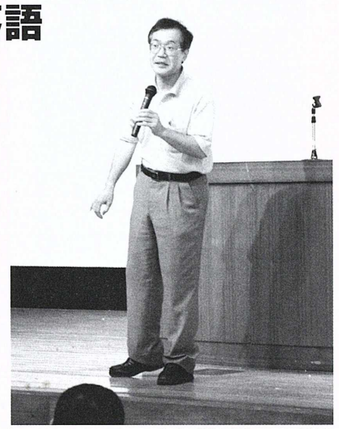

▲身を乗り出しての熱演

みんな笑顔の運動会　そよ風ほいく園運動会

今年4月に、50年続いた町立上金田保育所から社会福祉法人として新たなスタートを切ったばかりのそよ風ほいく園。6月26日に、第1回記念運動会がグラウンドで行われました。

年長のぶどう組園児16人の鼓笛隊演奏による「マツケンサンバII」で幕をあけた運動会。途中雨が降り出す場面もみられましたが、天気もしだいに良くなりました。雨のち晴れの会場には、笑顔と笑い声があふれ、さわやかな風が吹いた運動会となりました。

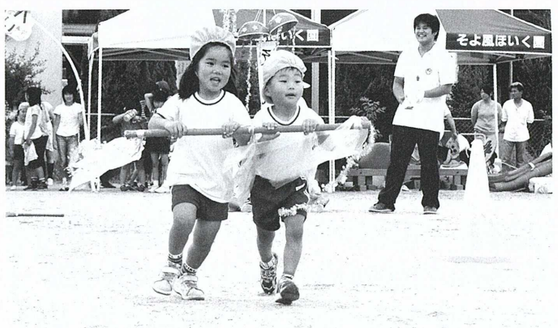

▲元気に風を切って走る

交通モラル・マナー回復運動

「180作戦」実施中!!

交通事故が多発しているため、福岡県では6月4日（土）～11月30日（水）までの180日間を「交通モラル・マナー回復運動」として、市町村をはじめ関係機関・団体等と連携した交通安全活動を強化しています。

◎信号を守りましょう。
◎シートベルトを着用しましょう。
◎脇見しないようにしましょう。

たき火や火入れによる火災が多発

大変だ!! 火災が急増

今年の上半期（1月～6月）では、その他の火災の出火原因が全体の出火原因の中でも上位を占めています。6月では、刈り取った草や集めた落ち葉の焼却により発生した火災が目立っています。又、子どもの火遊び（花火）による火災も発生しているため、子どもだけでマッチやライターなどを使って遊んでいるところを見かけたら、やめるように呼び掛けてください。

みんなのひろば

『みんなのひろば』は、みなさんでつくるページです。投稿、写真や絵、イラストなどあなたの自慢の作品を広報で紹介しませんか。そのほか会員募集、サークル活動のレポートなど大歓迎です。

応募・連絡先／役場 企画産業課 地域情報係の広報担当まで
☎ 22-0556（直通）

めぐみさん→柳原理恵子さん→原田道宏さん→河野瑞穂さん➡**熊谷智恵子さん**

白石ヒロ子さん→宇野等さん→木戸和久さん→渡辺文敏さん→若林岩雄さん→山本欽也さん→藤村泰久さん→永富千里さん→有門真裕美さん→相原洋子さん→吉田ミドリさん→松本良子さん→森藤アケミさん→和田智幸さん→辰島勝彦さん→

田中修人さん→日比生洋一さん→荒木泰博さん→永末九州男さん→松木金治さん→大場勇人さん→大島重文さん→久富ウズ子さん→前田廣子さん→高尾喜代美さん→吉田操さん→森京子さん→桑野廣子さん→辰島田鶴子さん→西村美…

広報担当→池田昇さん→上野勝人さん→岩井英明さん→犬養素子さん→大島米敏さん➡池島昇さん→高尾喜雄さん→福田久義さん→池島和美さん→池田大助さん→森雅幸…

町内ペンリレー あの人との出会いが 89人目

高見町の熊谷智恵子さん

河野さんからペンリレーのバトンを受けた熊谷智恵子です。出来の悪い私には「書くネタがない!!」と一瞬頭が真っ白になり、そよ風保育園運動会で見かけた役場の八代さんに「どうしましょう～」と声をかけたところ「もう名前も載って刷り上がってますから」と笑われ、「うーんうーんどうしよう…」と考えた末、大好きな沖縄について書く事にしました。

ワクワクしてててもクヨクヨしてても年はとる、一度きりの人生楽しく希望に胸はっていこう。

小学生の頃からあこがれ続けた沖縄、ハワイよりグァムより沖縄、高校野球の応援は沖縄水産高校、水牛に乗ってお嫁に行きたい。沖縄の海の家で働きたい、沖縄に住む、絶対住む！　などなど私の沖縄病に両親はあきれ顔で「また始まった。」沖縄は私の夢となり「大切な人と行きたい」と、ツアーなどにも参加せず、一度も旅行する事なく月日がたちました。そして昨年、とうとう夢が叶い二度も島に渡る事が出来ました。最初の一歩は6月に一人娘と。二度目は8月に仲間たち13人と。初めて石垣空港に降り立った時は感激で泣いてしまいました。夢にまで見た沖縄の空気、そこには想像をはるかに超えた青空と碧い海、生命力みなぎる濃い緑、海に沈む太陽は見た事のない大きさで力強く輝き、吹く風はどこまでものんびりと、腕時計をはずしたくなるような島時間。あー、沖縄を大切にしてて本当によかったなー。シアワセー!!　どうやって子どもを育てたのか思い出せないほど忙しく苦しいことの多かった仕事をやっとの想いで退職し、肩の力が抜けたこの旅は、ゼロからスタートの私にとって本当に意味のあるものとなりました（ただ二回とも福岡空港に降りた途端もぬけのからになりましたが…）現地の小学生かと何度もまちがわれるほどのびのび自転車かっとばしてた我が子や、子どもみたいにキラキラ笑う仲間たちの写真、何十回も見て今でもニヤニヤしています。

ここで一句!!

「ワクワクしててもクヨクヨしてても年はとる、一度きりの人生楽しく希望に胸はっていこう。」

自分で選んで決めたことだから、大変でもがんばってるわたしたち大人にも、夏休み欲しいですね。

この原稿を提出し、3度目の石垣島に旅立ちます。今回もまた、沖縄に魅せられた妹やいとこや仲間たち総勢11名の夢と冒険の旅です。私はニコンのカメラぶらさげ現像代も考えず、バシャバシャ。それからおじいの唄う島唄や三味線もききたいなあ…　でも何より、のーんびり過ごそう。また明日からがんばるために…

最後に、「たまにはママも楽しまなねー」とやせ我慢して泣き笑いの娘と、小言も言わず（?）子守りを引き受けてくれた両親に感謝し、しめくくらせていただきます。ありがとう、行って来ます、おみやげいっぱい買ってくるさ～!!

次回は大親友の実姉で、身内のようにかわいがってくれる、いつも大忙しの木戸由妃子さんにバトンタッチします。

次回は高見町の木戸由妃子さんです

来ぶらり 図書再考

図書のお問い合わせは
金田町教育委員会
中央公民館図書室まで
☎ 22-2802
休館：毎週木曜日

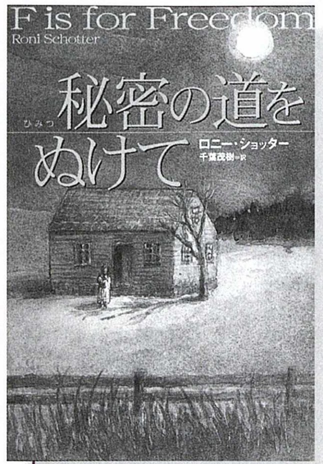

秘密の道をぬけて

ロニー・ショッター 著
千葉　茂樹 訳
中村　悦子 画

一人でも多くの逃亡奴隷を救いたい。黒人家族を自由の地へ逃すため、アマンダ達家族は、危険もかえりみず必死に手をさしのべる。

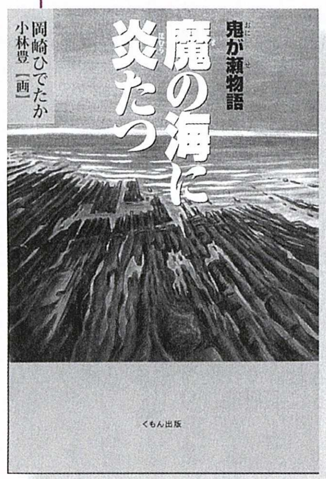

魔の海に炎たつ

岡崎ひでたか 作
小林　豊 画

豊かな海だが魔修羅那が住むと言われ、多くの命をのみこんできた鬼が瀬漁船改良の夢を一途に貫く、船大工満吉の壮大な物語。

甦れ、ブッポウソウ

中村　浩志 著

千年にわたり霊鳥とされながら、日本で絶滅しかけているブッポウソウ。謎に満ちた生態を解き明かす、熱きメッセージ。

中央公民館俳句教室当季雑詠

岩井鬼童 選

なかんづく白の気品や百合の花　日比生利子

名刹の空を淋しと沙羅落花　永尾喜美江

デパートの冷房人を呑み込めり　建部三由紀

赤銅の汗噴く漢溶接す　松岡蔦枝

青田風孕み鏝絵の宝舟　大井良治

一匹のはぐれ許さぬ蟻の列　田村君子

鉢巻はねじりが命三尺寝　香月冨子

青葉風貴船の宮は女神　福田初子

蚊やり火の煙ほのかに風誘ふ　大堀まさゑ

世を拗ねし構へ斜めにサングラス　花石かほる

俳句で人生の楽しみ見つけませんか、お電話お待ちしています。

連絡先
☎ 22－1075（日比生）
☎ 22－0429（花　石）

お元気ですか？食進会です！

今月の元気になる食材は酢。暑さで食欲が低下したり、だるくなりやすいこの季節、酢の酸味は食欲を増進させるとともに、胃酸の分泌を活発にして食物の消化吸収を助けます。また疲れを解消する効果もあるので、夏ばて予防にぴったりです。

1 鶏レバーの酢漬け

エネルギー
81 kcal／1人分

カルシウム	塩分
200 mg／1人分	1.5g／1人分

■材料（4人分）
鶏レバー……200g
しょうが……1かけ
青ネギ……½わ
ぽん酢しょうゆ……70 cc.
しょうゆ……小さじ1
酢……20 cc.

作り方

①レバーは一口大に切って流水にさらして血抜きをし、たっぷりの湯でゆでる。あくをすくい、ざるにあげて冷ます。
②しょうがは細切り、ねぎは小口切り、ポン酢・しょうゆ・酢をまぜて漬け込む。（一晩冷蔵庫で漬けこむと、さらに美味しい）

2 ポテトシャキシャキサラダ

エネルギー
238 kcal／1人分

カルシウム	塩分
22 mg／1人分	1.9g／1人分

■材料（4人分）
ばれいしょ……4個
人参……½本
ロースハム……100g
小ネギ・のり……少々
ドレッシング（酢：大さじ3、レモン汁：小さじ2、しょうゆ：大さじ1と½、塩コショウ：少々、赤ワイン：大さじ2、オリーブ油：¼カップ）

作り方

①ばれいしょは皮をむき、うすくスライスしてせん切りにして水につけておく。
②にんじんも同じように切る。
③ばれいしょは熱湯でさっと湯通しをしてざるに取っておく。
④ドレッシングをあわせておく。
⑤ばれいしょ、にんじん、ロースハムのせん切りを合わせて皿に盛り、ドレッシングをかける。食べる時にのりや小ネギを散らす。

お盆期間の休館・休業日

施設

町民会館　8月11日(木)～13日(土)
中央公民館図書室
8月13日(土)～15日(月)
B&G 海洋センター
8月13日(土)～16日(火)
福祉センター　8月14日(日)～16日(火)
田川地区斎場　8月15日(月)

ゴミの収集・し尿

ゴミの収集　通常通り行います。
し尿　8月13日(土)～16日(火)

田川地区休日救急医療センターお盆診療日

田川地区休日救急医療センターのお盆診療日は次のとおりです。救急の場合のみご利用下さい。

診療日　8月14日(日)・15日(月)

受付時間と診療科目

内科・小児科
9:00～11:30　13:00～16:30
18:00～22:30
外科
9:00～11:30　13:00～16:30

※保険証は忘れずに持って来て下さい。

田川地区休日救急医療センター
（田川市新町11番47号）
☎45-7199

人権作文・ポスター入選作（平成16年度分）

人権について

谷口　舞

今回わたしは、「人権」ということで、母の働いている老人保健施設のお年寄りの人権について考えました。

老人保健施設は、お年寄りが在宅復帰のためにリハビリと自立支援をしている施設です。入苑者は痴呆症や体が不自由なお年寄りばかりなので、毎日が大変だそうです。ある痴呆症のおばあちゃんは、1日中苑内を歩き回り、ご飯を食べたのに「食べてない」と言ったり、お風呂に誘うと暴力を振るい、つじつまの合わない会話が多いそうです。その時には、母たちはご飯を食べていても、「今作っていますよ」と言って落ち着かせたり、お風呂はなだめながら入ってもらったりしているそうです。そのおばあちゃんは、今の事は忘れていても、若い時の楽しい思い出は覚えていて、母たちに何度も話すそうです。その時は何度聞いていても初めて聞いたように聞いてあげるそうです。

また、おじいちゃんやおばあちゃんの多くは「もったいない」という気持ちから色々なものを大切にとっておく事があり、ちょっと困った面もあるそうです。プリンの容器やストローなどをたくさんなおしていて、母たちが捨てるとまたいつの間にか集めているそうです。その話を聞いた時、わたしは今は使い捨ての時代で「もったいない」という言葉もあまり聞かなくなったなと思いました。そして、物を大切にしなければならないという気持ちは見習わなければいけないと思いました。

また、母はガイドヘルパーの資格も持っています。免許を取る時にアイマスクをし、白杖を持ち、実際に目の不自由な人と同じ立場で体験したそうですが、歩くのもままならない状態で腰がひけ、とっても怖かったそうです。それまで目の不自由なお年寄りをトイレに連れていく時に「手をつないでいるから大丈夫」と言っていた母はとても反省したそうです。そして、耳が不自由な人にも体が不自由な人にもそれぞれ本人にしか分からない苦痛があるのだから少しでもその苦痛をなくしてあげなければならないなと思ったそうです。どんな「障害」を持った人でも一人ひとりの人権を尊重し、わたしたちができる事があれば少しでも協力していきたいと思いました。また、母にも今まで以上にお年寄りを大切にしてもらいたいなと思いました。

千原　綾乃

わたしがこの人権ポスターを描いた理由は、差別をされている人が笑顔を忘れないで笑顔のよさを知って欲しかったからです。このポスターを見て、みんな笑顔を忘れないで明るく楽しい世の中になってほしいです。

桑野　高平

僕がこの絵を描いたのは、今は暗く、曇っている人々の心を、差別することなく、いつもどんな時でも平等に照らしてくれる太陽の光で照らしてほしいと思ったからです。

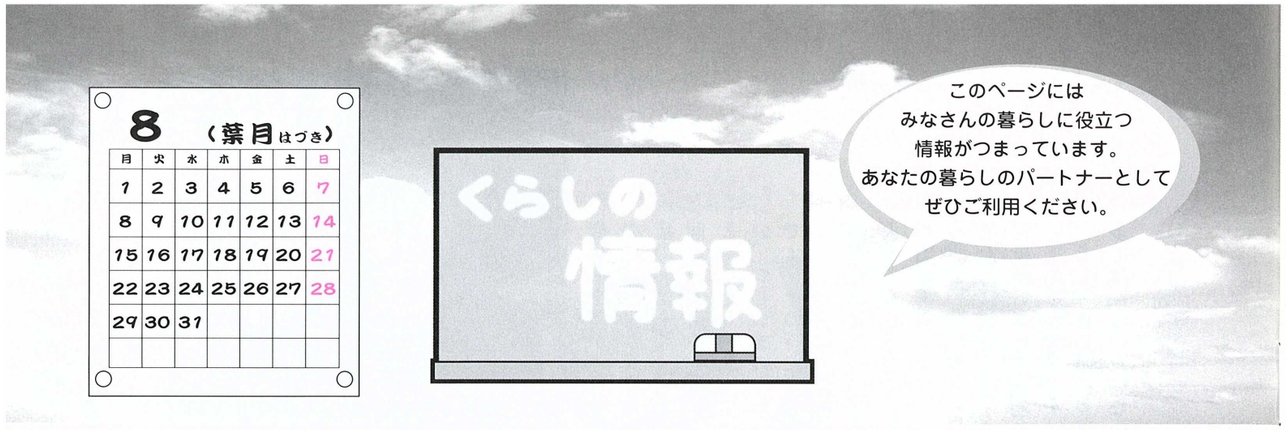

このページには
みなさんの暮らしに役立つ
情報がつまっています。
あなたの暮らしのパートナーとして
ぜひご利用ください。

お知らせ

コツ☆骨教室７

「最近、足腰・肩が痛い」「ベルトの穴をもう一つ縮めたい」「一人じゃなかなか続かない…」なんて思っているあなた！　みんなでワイワイ言いながら体を動かしてみませんか？　男性・見学も大歓迎！

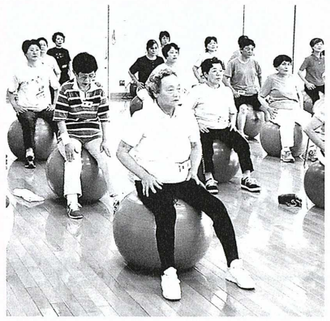

▶**対象**　20歳以上の男女
▶**定員**　40人（定員になり次第締め切ります）
▶**日時**　9月7日から11月16日までの毎週水曜日　13時30分～15時
▶**場所**　金田町保健センター
▶**参加費**　1,500円（スポーツ安全保険加入料）
▶**内容**　エクササイズボールを使った体操、タオル体操、ストレッチなど（運動できる服装でお越しください）
▶**持っていくもの**　タオル、室内用の靴、水筒
▶**申込締め切り**　8月31日水
▶**申し込み・問い合わせ**　金田町保健センター　☎49-7080

みんなで遊ぼう いきいき親子教室

保健センターでは、毎月１回「いきいき親子教室」を行っています。講師は熊丸みつ子先生。新聞紙や牛乳パック、ペットボトルなどで作ったおもちゃで遊びます。８月は水遊びの予定です。現在、６ヶ月から４ヶ月までのお子さんが、お母さん･お父さん･おばあちゃんと一緒に参加しています。ぜひ、一緒に遊びませんか？見学も大歓迎です。

▶**問い合わせ**　金田町保健センター　☎49-7080

介護研修員実務試験

この秋から、さわやかグルメ教室（食生活改善推進員養成講座）の開催を予定しています。体を動かしたり調理実習を交えながら、食生活の工夫や健康づくりについて、一緒に学びましょう。

▶**日程**　全11回　9月6･20･27日、10月4･25日、11月1･15･29日、12月6日、平成18年1月17･31日
※全て火曜日
▶**会場**　金田町保健センター
▶**内容**　講義（献立づくりのポイント、減塩の工夫、油の上手な摂り方など）、調理実習
▶**受講料**　無料
▶**定員**　40人（定員になり次第締め切ります）
▶**申込締め切り**　8月19日金
▶**申し込み・問い合わせ**　金田町保健センター　☎49-7080

個人事業税納期限

個人で事業を行っている皆さん、今月（8月）は個人事業税第１期分の納付月となっています。

納期限は8月31日です。納期内納付にご協力願います。

問い合わせ
田川県税事務所
☎42-9304

結婚五十周年を
迎えるご夫婦へ

金婚式該当の届出はお早めに

昭和30年9月15日までに入籍したご夫婦で、過去、敬老会でお祝いを受けていない方は、**8月31日水までに**役場福祉課まで電話で届け出てください。

役場福祉課　☎22-6664

第二長寿園夏祭り

地域の皆さまに、盆踊り・催し物、無料の模擬店を用意しています。職員一同心よりお待ちしています。

▶**日時**　8月20日土　18時30分から　※雨天の場合は8月21日日に変更します
▶**場所**　第二長寿園　野外
▶**問い合わせ**　第二長寿園
☎22-4080

新しい弓道場で弓を引いてみませんか？

弓道教室受講生募集

▼**日時**　9月13日～11月18日　毎週火・金曜日　19時30分～21時30分
▼**場所**　金田町弓道場（金田駅裏）
▼**参加費**　一カ月二千円（保険料・会場・弓具・備品使用料等）
▼**定員**　30人（先着順）
▼**対象**　中学生以上を原則とする（高齢者・車椅子の方も大歓迎）。※18歳未満は保護者の同意と往復の送迎が必要です。
▼**申込期限**　8月31日水までを原則とします。その後は随時受付
▼**申込み・問い合わせ先**　金田町本町4丁目（西銀前）松山内装店内　松山範昭　☎22-0173

石綿障害予防規則が制定されました

石綿による労働者の肺がん、中皮腫その他の健康障害防止対策の充実強化を図るため、事業者は、これまでの特定化学物質等障害予防規則においての対策から「石綿障害予防規則（厚生労働省令第２１号）平成１７年２月２４日公布」による対策を講じなければならないこととなりました。

【石綿障害予防規則のポイント】
①建築物等の解体等における石綿使用の事前調査
②建築物等の解体等における作業計画作成の義務付け
③解体等作業の届出
④建築物等の解体工事等の条件
⑤石綿等吹き付けられた建築物等における業務に係る措置
⑥特別教育の実施
⑦保護具等の管理

▶**問い合わせ**　福岡労働局労働衛生課　☎092-411-4798

平成１７年度 資産等報告書の閲覧

金田町政治倫理条例の規定に基づき、町長、助役、教育長、議員の資産報告の閲覧を下記要領で行っています。閲覧を希望される方は役場総務課へおいでください。

▶**日時**　平成17年6月15日から5年間（土、日、休日は除く）
8時30分～17時15分
▶**場所**　役場4階情報公開室
▶**受付**　総務課・議会事務局
▶**問い合わせ**　総務課庶務係
☎22-0555

※資産報告書の審査を行う政治倫理審査会を傍聴できますのでお知らせします。審査会の日時、場所等につきましては公示をしていますが詳しくは**総務課庶務係☎22-0555**までお尋ね下さい。

あたたかい善意 ありがとうございました

社会福祉法人 金田町社会福祉協議会

次のみなさんからご寄付をいただきました。この寄付金は、社会福祉充実のため有意義に活用させていただきます。ありがとうございました。

【香典返し】
寺澤　ツル子様（笹尾）
　故・寺澤　忠行様
尾崎　マサエ様（神崎２）
　故・尾崎　勝雄様
相原　加代子様（南木）
　故・相原　明治様
山口　ハル子様（福丸）
　故・山口　辰弥様
青野　義信様（神崎２）
　故・渡邊　ツキヨ様

心配ごと相談

8月24日水　10時～15時

財産・人権・結婚・老人福祉・事故・教育などで悩みをお持ちの皆さんの相談を受け付けます。
＊人権特設相談も同時開催します。
会場／福祉センター１階相談室
問い合わせ　金田町社会福祉協議会
☎22-6631

福岡県巡回交通事故相談

8月15日月　10時～16時
（受け付けは15時まで）

交通事故でお困りの方は気軽にご相談ください。弁護士による面接相談も、無料で受けられます。まずは、お電話を！
会場／田川市役所（市民課市民係）
問い合わせ　福岡県交通事故相談所
☎044-2000
☎092-622-0403

補聴器相談

8月12日金　9時～10時

会場／金田町役場
問い合わせ　金田町役場保健福祉課
☎22-6664

行政書士の無料法律相談 随時受け付けます。

遺産相続、贈与、任意後見人の選任、法人設立、遺言書、内容証明、各種契約書、離婚協議書、官公署申請書作成などの相談を無料で受け付けます。秘密は堅く守ります。（歩行不自由な高齢者、障害者のための出張無料相談も行います。）

問い合わせ
つるもと行政書士事務所
行政書士　鶴元光秋
☎22-1672

8月分　生活カレンダー

月	火	水	木	金	土	日
1	2 1歳6カ月健診 (保健センター) ※H15年12月～16年2月生対象 13：25～13：55 3歳児健診 (保健センター) ※H14年4月～6月生対象 13：10～13：40	3 育児教室 (保健センター) 10：00～10：30 親子教室 (保健センター) 10：00～11：30	4	5	6	7
8	9	10	11	12 補聴器相談 (金田町役場) 9:00～10:00 健康相談 (役場保健室) 13:30～15:00	13 福祉センター大掃除のため午後から休館	14 福祉センター休館 16日まで
15	16	17	18	19 乳児相談 (保健センター) 10：00～11：00	20	21
22	23	24 心配ごと相談 (福祉センター) 10：00～15：00	25	26	27 水と灯火の夕べ (彦山川・中元寺川合流点) 19：00～	28
29	30	31 8月分水道料金納付期限		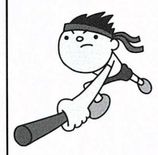		

公共料金のお支払いは、便利で確実な口座振込みをご利用ください。

EVENT GUIDE（イベントガイド）

ふれあい朝市

毎週水曜日・土曜日開催

■ 時間　午前7時00分～午後2時

お問い合わせ電話番号

●役場　☎22-0555(代表)　FAX 22-0782

◆各窓口直通電話番号◆

総務課	☎22-0555	水道環境課	☎22-6669
住民課住民係	☎22-6663	企画産業課地域情報係・企画係	☎22-0556
住民課賦課係・徴収係	☎22-0557	企画産業課産業係	☎22-6665
住民課医療年金係	☎22-0563	建設課	☎22-6668
保健福祉課福祉・同和対策係	☎22-6664	学校教育課	☎22-0425
保健福祉課介護保険係	☎22-0750	議会事務局	☎22-6662
●生涯学習課	☎22-2200	●神崎保育所	☎22-3399
●ふれあい塾	☎22-5400	●金田小学校	☎22-0061
●B&G海洋センター	☎22-5868	●金田中学校	☎22-0136
●保健センター	☎49-7080	●福祉センター	☎22-6631

パノラマたがわ

方城町

●真夏の成人式
(方城町交流センター)
8月15日(月)　10:00～
問い合わせ
社会教育課　☎22-4300

赤池町

●赤池町成人式
(総合保健施設コスモス)
8月14日(日)　10:00～

●町民ふれあい盆踊り＆花火
(ワイ・ワイ・ワ広場)
8月17日(水)　19:30～
役場前のﾜｲ･ﾜｲ･ﾜ広場で盆踊りを開催します。盆踊り終了後、1000発の花火を打ち上げます。

田川市

●田川市美術館大賞選定 成田亨の世界
(田川市美術館)
8月14日(日)まで
観覧料：一般600(500)円、高大生300(200)円、小中生200(100)円
※(　)は20人以上の団体料金、毎週土曜日は高校生以下無料

●平和を考える市民の集い
(田川文化センター)
8月5日(金)　18:30～21:00
※入場無料
問い合わせ
企画課　☎44-2000

●「少年の主張」福岡県大会
(田川文化センター)
8月23日(水)　13:00～
※入場無料
問い合わせ
生涯学習課　☎44-5110

川崎町

●川崎町農産物直売所「De・愛」(であい)
(川崎町下真崎)
営業時間　9:00～17:00
※年末年始は休みです
問い合わせ
川崎町農産物直売所
☎72-8249

大任町

●盆おどり花火大会
(レインボーホール)
8月18日(木)　19:30～

赤村

●クリーンアップキャンペーン
(村内一円)
8月28日(日)
住民総参加で、空き缶拾いや草刈りなどを実施します。
問い合わせ
教育委員会　☎62-3003

添田町

●第10回そえだ夏まつり
(そえだｻﾝ･ｽﾎﾟｰﾂﾗﾝﾄﾞ)
8月6日(土)　18:00～
ねぶたの練り歩きと花火三千発

金田町

●水と灯火の夕べ
(彦山川・中元寺川合流点)
8月27日(日)　19:00～

方城町	☎22-0520
赤池町	☎28-2004
糸田町	☎26-1231
田川市	☎44-2000
香春町	☎32-2511
川崎町	☎72-3000
大任町	☎63-3000
赤　村	☎62-3000
添田町	☎82-5965

人のうごき

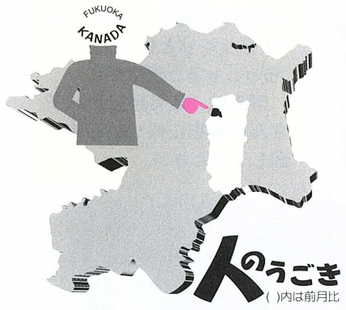

(　)内は前月比

7月1日現在

●人口　8,470人(－11人)
男性　4,044人(－3人)
女性　4,426人(－8人)

●世帯数　3,476世帯(＋8)

6月中の人の動き
●出生　4人　●死亡　7人
●転入13人●転出　21人

6月の町内事件・事故

田川警察署　(　)は前月比

○窃盗事件

ｵｰﾄﾊﾞｲ・自転車盗	2件(＋2)
自動販売機ねらい	0件(±0)
車上ねらい	1件(＋1)
空巣・忍込み等	1件(±0)

※車を離れる際は必ずカギをかけ、窓を閉めましょう。

○交通事故

発生	11件(＋9)
死者	0件(±0)
負傷者	12件(＋10)

※運転中は、携帯電話の電源を切るか、ドライブモードにしましょう。

走れ、広報マン！　～21～

先月号で話したアキレス腱断絶も、病院のベッドから脱出成功（退院）。今月号はちゃんと役場の机で作っています。

ギプスも松葉づえもとれ、取材にも行けるようになりました。でも、いつものように走り回ることはまだ無理、むちゃはできません。みなさん、優しくしてくださいね。

広報かなだの風
平成17年8月号 No.520

お誕生日おめでとう！

8月生

吉良　心温（みおん）ちゃん
平成16年8月13日生まれ
（本町4）

榊原　愛恵（めぐむ）ちゃん
平成15年8月15日生まれ
（福吉団地）

仲谷　亜唯奈（あいな）ちゃん
平成15年8月15日生まれ
（平原団地）

讃岐（さぬき）　楓花（ふうか）ちゃん
平成15年8月17日生まれ
（東金田）

福田　愛華（あいか）ちゃん
平成14年8月4日生まれ
（西金田）

渡辺　萌（もえ）ちゃん
平成14年8月12日生まれ
（昭和町）

重森　星奈（せな）ちゃん
平成14年8月30日生まれ
（高尾）

お詫びと訂正

「広報かなだの風」7月号のコーナー

お誕生日おめでとう！

阿部裕希くん（昭和町）のふりがなに誤りがありましたのでお詫びして、訂正します。

×誤		○正
阿部　裕希（ゆうき）くん	➡	阿部　裕希（ひろき）くん

ご迷惑をお掛けした皆さま、申し訳ございません。

みんな、わらってね！

お誕生日の記念にかわいいお子さんの笑顔を広報で紹介しませんか。9月に誕生日を迎える満1歳から3歳までのお子さんを募集します。

写真は、広報担当が撮影に伺います。電話でお申し込みください。申し込みは8月10日㈬まで

企画産業課　広報担当
☎ 22-0556

お子さんと同じ誕生月のお父さん、お母さんへ

あなたの小さいときの写真を、お子さんと一緒に掲載しませんか。

親子ってどこか似ているもので、自分が子どもの時の写真は、息子や娘にそっくりという人もいらっしゃると思います。

写真は、広報担当がお子さんを撮影に伺ったときに貸してください。

▶演歌歌手・小村美貴さん（写真前列右）が平成ちくほう鉄道金田駅ホームで熱唱した、「情報ワイド福岡いちばん星」ちょうそんライブ本番中の様子。7月1日にNHKで生放送されました。

発行／福岡県金田町　編集／金田町役場企画産業課　印刷／（有）川崎印刷
〒822-1292　福岡県田川郡金田町大字金田937-2　☎0947-22-0555　FAX 0947-22-0782