2005 No.518

広報 かなだの風 6がつ

CONTENTS

車いすテニス大会・国際交歓会 2～3
公民館教室ほか 4～5
かなだ日記 6～7
みんなのひろば 8～11
くらしの情報 12～15

福岡県金田町

ホームページアドレス http://www.town.kanada.fukuoka.jp

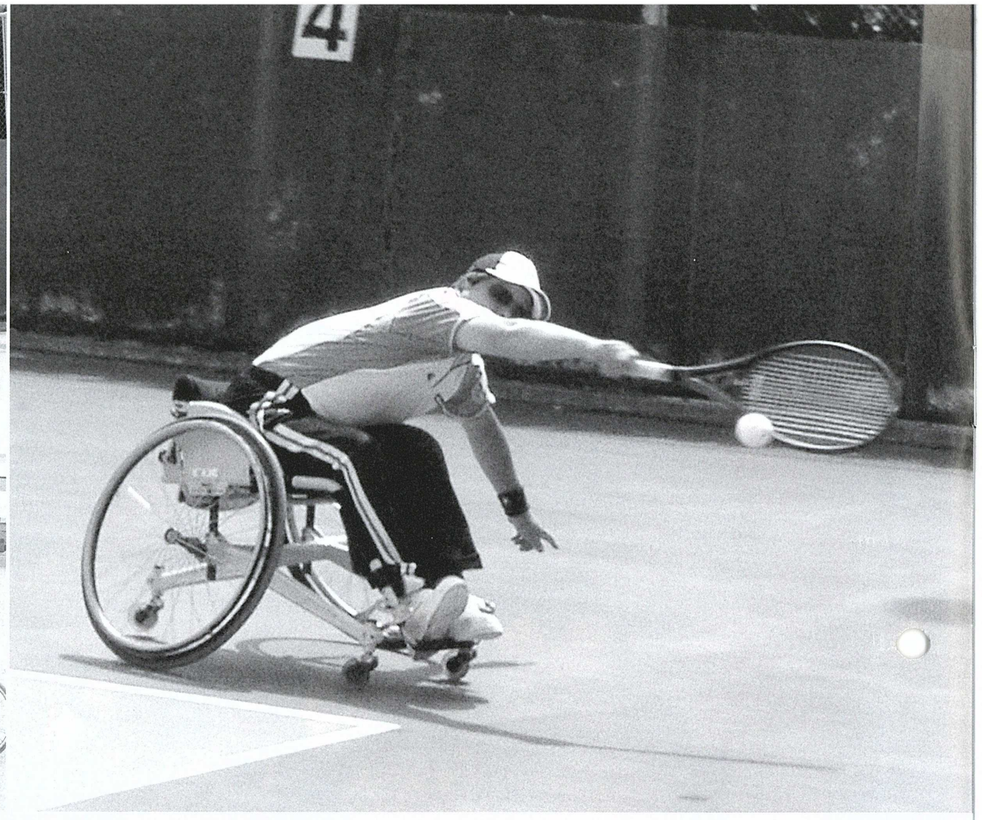

ファイト＆スマイル　必死のプレーの後にはさわやかな笑顔がある

WELCOME TO KANADA

雨でも大丈夫　真新しい競技場でプレーする選手たち

国際車いすテニス大会

昨年、世界最高峰のスーパーシリーズに昇格した国際くるますテニス大会が、今年も町にやってきました。5月18～20日、大会のサブ会場として、金田町で試合が行われました。

18日はあいにくの雨のため完成したばかりの金田町屋内競技場で、晴天に恵まれた19・20日は金田ふれあいスポーツ公園で、ナイスプレーが繰り広げられました。

肩もみましょうか？　バスを待っている間にボランティアと選手ふれあいのひとときに

ナイスゲーム　お互いの健闘をたたえ合う

国際交歓会

5月20日、金田町屋内競技場で国際交歓会が催されました。

選手たちは、心のこもった料理やアトラクション、子どもたちとの会話を楽しんだり、もちつきや踊りに参加して金田の夜を満喫しました。

平成3年に「金田町」と同じ名前である「カナダ」の選手との交流をきっかけとして始まった交歓会も今回で15回目。そして、「金田町」としては最後の国際交歓会。来年からは「福智町」になりますが、また来てくださいね。

ムズカシイネ　もちつきを楽しむ選手たち

カンパーイ　「金田の夜は最高ネ」

常連さん？　「炭坑節」を見事に踊っていました

福智町にも来てよ！　「また来年も待っちょうよ」選手との別れを惜しむ

公民館教室受講者募集

金田町中央公民館では、各教室の受講者を募集しています。
金田町にお住まいか、勤務している人ならどなたでも受講出来ます。

申し込み、問い合わせ
金田町教育委員会生涯学習課
☎ 22-2200

陶芸教室
火・水曜日
9時～12時
会場：陶芸教室
講師：松原亨子さん

健康体操教室
毎週月曜日
19時30分～21時
会場：小学校体育館
講師：木塚美佐子さん

パッチワーク教室
毎月第2・4水曜日
13時～15時
会場：総合会館
講師：桑野登美さん

英会話教室
毎週月曜日
19時～20時30分
会場：総合会館

俳句教室
毎週水曜日
13時～16時
会場：総合会館
講師：岩井喜則さん

男性コーラス教室
第2・4火曜日
19時30分～21時30分
会場：総合会館
講師：大塚玲子さん

女性コーラス教室
毎週木曜日
13時～15時
会場：総合会館
講師：大塚玲子さん

書道教室
毎週火曜日
10時～12時
会場：総合会館
講師：島本湖雲さん

短歌教室
第2・4金曜日
10時～12時
会場：総合会館
講師：阿部重宏さん

手話教室
毎週火曜日
19時30分～21時
会場：町民会館
講師：河西秀美さん

水墨画教室
第3金曜日
10時～12時
会場：総合会館
講師：白石ヒロ子さん

社交ダンス教室
毎週火曜日
20時～22時
会場：町民会館
講師：中山秀夫さん

版画教室
第1土曜日
9時30分～11時
会場：総合会館
講師：田代稔さん

かなだスポーツセンターオープン

かなだスポーツセンターが総合会館南側に完成しました。この施設は、九州最大級**「金田町弓道場」**と、全天候型ドーム**「金田町屋内競技場」**からなる健康増進とスポーツ振興を図るための施設です。町民の皆さんの利用をお待ちしています。

申し込み・問い合わせ
教育委員会 生涯学習課 ☎22-2200

金田町弓道場は練習はもちろん、大きな大会にも利用可能な施設です。練習、合宿、試合等に利用してください。

金田町弓道場 ▶利用時間 9時～22時 ▶休館日 毎週木曜日および年末年始

▶料金表

区分		使用料			
		9時～12時	9時～17時	12時～17時	17時～22時
専用	一般	600円	2,000円	1,000円	1,000円
	学生	300円	1,000円	500円	500円
個人	一般	2時間ごとに100円			
	学生	2時間ごとに 50円			

▶その他
①土・日曜、祝祭日の料金は、3割増です。
②高校生以下は、必ず指導者同伴で利用してください。
③金田町体育振興協議会加盟のクラブ団体は5割引です。
④10日前までに申し込みが必要です。

金田町屋内競技場は、テニス、ゲートボール、グラウンドゴルフ、フットサルなどの競技場、その他種目の室内練習場として、または、各種催し物の会場として利用できます。

金田町屋内競技場 ▶利用時間 9時～22時 ▶休館日 毎週木曜日および年末年始

▶料金表

区分	1時間あたり使用料	
	9時～17時	17時～22時
アマチュアスポーツに使用する場合	500円	650円
アマチュアスポーツ以外の催し物で使用する場合	1,000円	1,300円
その他の催し物	2,000円	2,600円

▶その他
①土・日曜、祝祭日の料金は、3割増です。
②部分使用は、5割引です。
③高校生以下は、必ず指導者同伴で利用してください。
④金田町体育振興協議会加盟のクラブ団体は5割引です。
④10日前までに申し込みが必要です。

南木に獅子と稚児の舞い　南木春祭り

きらびやかな衣装を身にまとい、豊作を願って獅子と舞う稚児たち。

5月2日･3日に南木管原神社神幸祭が行われました。

伝統を守り、受け継いでいるこの神幸祭は、舞い、お下り、お上りとも「静」の雰囲気が特徴で，筑前の国・庄内綱分から日王山を越えて伝わったそうです。

おいもの赤ちゃん早く大きくなぁ～れ

金田保育園おいもの苗植え

5月12日金田保育園の園児たちが、小学校裏にあるちびっ子農園においもの苗を植えました。

園児たちは、土の中の虫にびっくりしながらも、自分の手で一つ一つ丁寧に植えることができました。

収穫は運動会が終わった10月頃で、できたおいもは保育園でおやつにしたり、おうちに持って帰ります。自分たちで作ったおいもは、きっと一番おいしいよ！　楽しみやね。

ママってすごいんです

パパ・ママ学級

4月24日、方城町保健福祉センターで、パパ・ママ学級が開催されました。

もうすぐパパ・ママになる9人が参加、赤ちゃんの人形で沐浴の練習をしたり、パパが妊婦体験ジャケットを着けて、妊婦体験をしました。汗をかきながら赤ちゃんの着替えや沐浴に大奮闘。妊婦体験では、「おなかに隠れて下が見えない」「この状態で過ごしているなんてママはすごい」等の声が聞かれました。

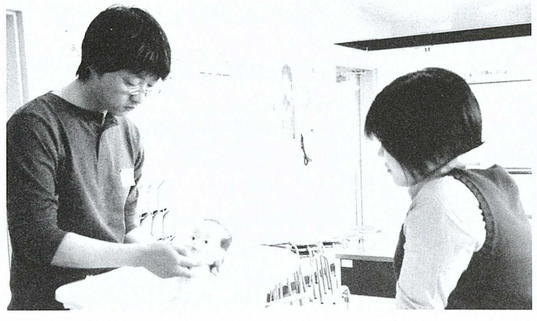

本日のホールインワン率158分の1

金田町老人クラブ連合会グラウンドゴルフ大会

4月27日、金田町老人クラブ連合会主催のグラウンドゴルフ大会が金田ふれあい公園で行われました。

大会には、町内各地区から同クラブ員79人の選手が参加し、一人16ホールの最小打数で競われました。総ゲームホール中の、ホールインワンを決めたのが8人。158分の1の確率でした。

大会優勝者は、若林佐久馬さん（神崎二）、38打数の成績でした。3位までの入賞者は次のとおりです。

準優勝　吉田玉市さん（宝見）、3位　堀江ハツミさん（神崎）

町の弓道の発展を願い達人が競演

金田町弓道場射場開き・祝射会

道場をつつむ厳かな雰囲気。射場を清めるための「四方拝礼式射法（しほうはいれいしきしゃほう）」から始まった射場開きは、5月15日に金田町弓道場で行われました。次に、「巻藁射礼（まきわらしゃれい）」「矢渡し」へと続き、全国屈指の実力者による特別演武が披露されました。

午後からは、射場開きを祝う祝射会。紋付きはかまの正装に身を包んだ県内の有段者58人が、真新しい道場で祝いの矢を射ました。普段めったに見ることのできない達人による儀式や演武を、見物客は食い入るように見入っていました。

▲ 県弓道連盟重松信夫副会長による「四方拝礼式射法（しほうはいれいしきしゃほう）」

車いすテニスにむけて

金田町建設関連企業組合草刈りボランティア

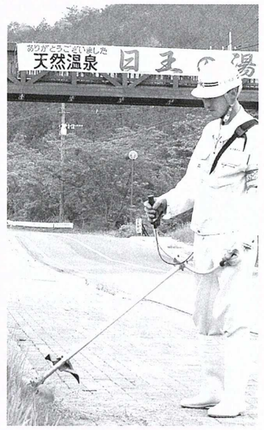

5月9日、金田町建設関連企業組合が国際車いすテニス大会向けて草刈りボランティアを行いました。

例年は、役場の職員が行っていたのを、今年は組合がボランティアで協力しました。23人（23社）が20台以上の機械で、鹿毛馬つり橋下からB&G艇庫までの道路脇の草を徹底的に刈りました。ボランティアの皆さんの懸命な作業おかげで道路は、すっかりきれいになりました。

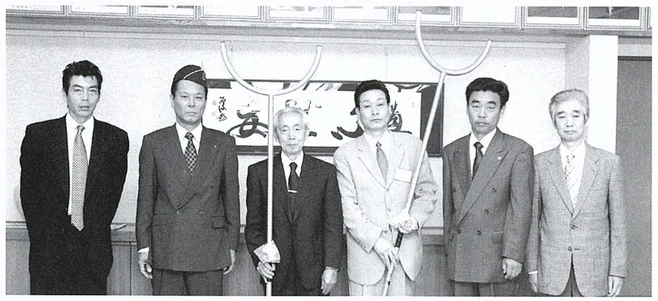

校内の安全のために

金田小学校に刺股の寄贈

下田川ライオンズクラブから金田小学校に刺股が寄贈されました。校内での事件が多発している現状を踏まえ、防犯の観点から贈られたものです。4月18日に倉石隆則会長（写真左から2番目）、新免真人さん（写真右から2番目）、白石忠義さん（写真左）、並川勝美さん（写真右）が役場を訪れ、町長を通じて金田小学校に設置されました。

みんなのひろば

『みんなのひろば』は、みなさんでつくるページです。投稿、写真や絵、イラストなどあなたの自慢の作品を広報で紹介しませんか。そのほか会員募集、サークル活動のレポートなど大歓迎です。

応募・連絡先／役場 企画産業課 地域情報係の広報担当まで
☎ 22-0556（直通）

井哲子さん→中村光子さん→中村スミエさん→柳原理恵子さん➡**原田道宏さん**
→原四十恢さん→青國勝江さん→福田昌さん→木熊康郷さん→白石七口子さん→宇野常さん→水戸部久さん→渡辺文敏さん→笹川岩雁さん→山本
雁さん→高橋幸己さん→木井健也さん→木島貴文さん→田中清人さん→日比生洋一さん→奈木孫剛さん→永示九州男さん→坂木金治さん
広報担当→池田昇さん→

町内ペンリレー あの人との出会いが 87人目

敷島の原田道宏さん

柳原さんからペンリレーのバトンを受けた原田です。正直なにを書いて良いのか戸惑うばかりですが、今回（次回はないとは思いますが…）、わたしの趣味について語りましょう。サッカー・旅・カメラ・釣り・車（四駆）と多趣味ではありますが、二十年間飽きもせず活動しているアウトドアキャンプについて薀蓄を交え語ることにします。どうか最後まで下手な文面にお付き合いください。

中学生最後の夏休み、クラスの悪友と最後の思い出にと、近くの山（確か英彦山だったはず…）にキャンプに出かけました。もちろんキャンプなんて素人同然で一丁（いっちょうまえ）前に会議なんか開いては当日の予定なんか話し合ったりなんかして（受験前だというのに勉強もせず）…　そして、当日我らが持参した物は、やはりキャンプはバーベキューだ！　ということで肉を焼く網1枚と近所のスーパーで買った肉2キロ、後は着替え用の下着1枚に懐中電灯2つをボロボロのリュックに詰め込んで短パンTシャツのいでたちの男7人。トコトコと電車に揺られて走ること一時間。目的地に近い駅に到着。それから更に三十分バスにユラユラ揺られて目的地であるキャンプ場に到着。元々バス酔いするわたしは多少目が回ったのだが澄んだ空気と開放感で気分は最高！　とばかりにバンガローたる建物に直行。中を見てビックリ！　男七人が寝るスペースがどこにあるの？　みたいな小屋というよりか犬小屋。さっそく寝る体の向きをみんなで考えることにした。川の字なんてまず不可能だろうと思われる室内で男7人考えついたのが縦・横・縦とロジックのようにならんで寝る方法。試しにその体系で寝てみたのだがわたしのスペースが短く結果足を垂直方向に壁面に立てかける格好で寝ることになった。貧乏クジを引いたと思ったが気を取り直し夕食の準備に取りかかった。網を固定する台は近くに転がっている石を組み上げてその上に網を置いて雰囲気最高！　のはずが木炭なんか洒落た物を持ってきてる奴は居るわけもなく新聞紙を燃やして肉を焼くことに。しかし、火力が長持ちせずすぐに消えてしまう始末。しまいにはライターで直接肉を一枚ずつあぶって食べるつわもの。次第にメンバーの間に不穏な空気が流れ、しまいには責任のなすりあい「木炭くらいお前が持って来い！　大体誰がキャンプに行こうって言いだしたっけ？」こうなると収拾がつかなくなるのが男。そこに救いの手「木炭あげましょうか？」振り向くと隣に宿泊している御家族さん。箱の中にはたくさんの木炭。それまでの騒ぎが収まり、一同ふかぶかとお礼を言い、頂いた木炭に何とか着火。網を乗せてさぁ食うぞ…　と思いきや網が破れてる。よくみりゃ錆だらけじゃん！　どうしよう。メンバーの間に再び不穏な空気が流れ始めた頃、友人の1人が「平たい石を拾ってきて鉄板代わりにしたらどうか？」と発案。さっそく綺麗な川底から拾ってきた平たい石（縦60横30くらいの）を既に火がついた木炭の上にセット。冷え切った石が暖まるのに一時間が経過。ようやく肉にありつけ食べ終わるころには10時はまわっていた。周りを見渡せば電気がついているバンガローは無く、我らだけが騒いでいる状態。なんだか少し肌寒い。長袖なんか持参しているわけもなく寒さに震えながら蚊に全身を咬まれながら早々に犬小屋の中でその日が終わった。次の日は何の問題もなく下山、夕方には帰宅した。

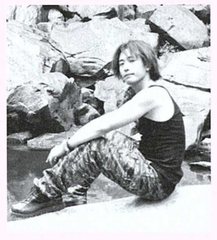

ベストをつくした上のミスや失敗の後には必ず驚きの発想やチャンスが待っている

その後仲間達と会ったが皆が口を揃え言うのが「キャンプ最悪。二度と行かない。でも石を焼いて食べた肉美味かったね。なんだかんだ言って楽しかったよね！」あれから二十年…　道具も車も手に入れ装備も充実した。そしてあの時の悪友の幾人かとは現在でもキャンプに行っている。ただ一つ、あの石で焼いた肉の味は二度と味わえない気がしてならない。なぜなら最近のキャンプは忘れ物などのミスを減らすのに必死になりすぎているからだ。ミスを恐れ大事なことを忘れていないか…　石焼きという発想が生まれ、経験できたのも失敗から生まれたもの。そして一生の思い出になったのも失敗からの笑い話。わたしにとってのキャンプとは単に楽しい事、癒される事だけじゃなく失敗したら次はどうする？　という考えることの重要さを学んだ場でもある。そして友達の大切さを感じた場でもある。最後に、ベストをつくした上のミスや失敗の後には必ず驚きの発想やチャンスが待っているとオレは信じてる。

乱筆・乱文で申し訳ありませんでした。小学生からの友人の河野瑞穂さんです。彼とはアウトドアクラブの仲間です。

次回は太陽の河野瑞穂さんです

来ぶらり 図書再考

図書のお問い合わせは
金田町教育委員会
中央公民館図書室まで
☎ 22-2802
休館：毎週木曜日

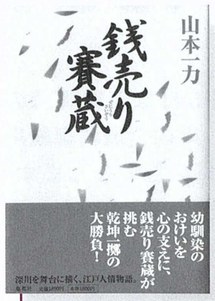

銭売り賽蔵

山本　一力　著

江戸は深川を舞台に、この時代の銭売り賽蔵が主人公。その彼を取り巻く多くの人々が、生活のにおいをそのまま持ち込んで登場する庶民絵巻。

幼なじみのおけいを心の支えに、銭売り賽蔵が挑むイチかバチかの大勝負。

電車男

中野　独人　著

電車内で、酔っ払いから女性を助けたひとりのアキバ系ヲタ青年。彼は、助けたお礼を送ってくれた彼女をデートに誘うべく、モテない独身男達が集うネットの掲示板に助けを求める。

ネット上で話題騒然、各紙誌絶賛。百万人を感動させた今世紀最強のラブストーリー。

となり町戦争

三崎　亜記　著

天才現わる？　見えない戦争を描いた衝撃作。

ある日届いた「となり町」との戦争の知らせ。だが変わらぬ日常に、僕は戦時下の実感が持てないまま。それでも“見えない”戦争は着実に進んでいた。「清澄な悪夢」「傑作」と選考会騒然の衝撃作。

序の舞 上・下

宮尾登美子　著

美人画に独自の世界を築き上げた日本画家をモデルに、愛と芸術に引き裂かれながらも、明治・大正・昭和にかけて、未婚の母として、また一流の画家として生きぬいた女性・島村津也の生涯を、京都の四季を背景に華麗な筆致で鮮やかに描いたベストセラー。

中央公民館俳句教室当季雑詠

岩井鬼童選

髪切って五月の風と街を行く　日比生利子
稿絡へし安堵がつまむ桜餅　永尾喜美江
境内の刻ゆっくりとでんで虫　建部三由紀
糸とんぼ湖の青さに見失ふ　松岡　蔦枝
温泉の街の風呑む千の五月鯉　大井　良治
新樹光日毎に沈む藁屋かな　田村　君子
たくましき母の生涯花大根　香月　冨子
耳の穴持たぬ石人若葉風　福田　初子
窓開けて見上げる空に初夏の月　大堀まさ子
喜寿といふけぢめ励ます若葉風　花石かほる

俳句で人生の楽しみ見つけませんか、お電話お待ちしています。

連絡先　☎22-1075（日比生）
☎22-0429（花石）

6月5日㊐　朝6時

消防訓練のため、**サイレンが鳴ります。**

6月5日は消防訓練のため、町内全域に訓練用サイレンを鳴らします。火災とお間違えのないように。

お元気ですか？食進会です！

先月にひきつづき、2月17日～3月31日に、保健センターで行われた男性の料理教室での献立を紹介します。

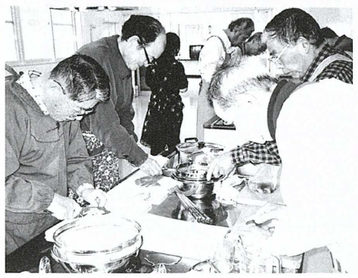

1 豆乳の寒天よせ

エネルギー 60㎉／1人分

カルシウム 22㎎／1人分　塩分 0.8g／1人分

■材料（4人分）
- 塩わかめ……10g
- カニ缶（カニかまぼこでも可）……30g
- 青ネギ……2本（大さじ1）
- 粉寒天……7g
- 水……2カップ
- 豆乳……2カップ
- わさび（お好みで）……適量
- 割りじょうゆ［だし汁：大さじ4、しょうゆ大さじ1］

作り方

①塩出ししたわかめを洗い、さっとゆでて細かく切る。
②カニはほぐしておく。（カニかまぼこは2cmくらいに切ってほぐす）
③ネギは小口切りにする。
④鍋に水2カップと粉寒天7gを入れて火にかけ、混ぜながら2～3分沸騰させる。
⑤火からおろして豆乳を加えて混ぜ、流し缶に入れる。
⑥⑤にわかめ、カニ、青ネギを加えて混ぜ、水を張ったバットに入れて冷やし固める。
⑦取り出して食べやすく切り、器に盛る。わさびをのせて割りじょうゆをかける。

2 アジの南蛮漬け

エネルギー 250㎉／1人分

カルシウム 34㎎／1人分　塩分 0.85g／1人分

■材料（4人分）
- 小アジ……300g
- かたくり粉……適量
- 揚げ油……適量
- 調味料A［酒：大さじ1、しょうが：小さじ2、塩：小さじ½］
- 玉ネギ……100g
- ニンジン……100g
- 赤唐辛子……1本
- レモン……½個
- 調味料B［酢：大さじ5、しょうゆ：大さじ5、砂糖：大さじ3、酒：大さじ3］

作り方

①アジを調味料Aで下味をつける。
②玉ネギは薄切り、ニンジンは3㎜の斜め切りにして線に切る。
③赤唐辛子の種を抜いて小口に切る。
④調味料Bを混ぜて南蛮酢を作る。この中に玉ネギ、赤唐辛子、ニンジンを混ぜる。
⑤アジの汁気を切って、片栗粉をつけ熱した油でカリッと揚げる。
⑥揚げたてを南蛮酢に混ぜ込む。

人権作文・ポスター入選作（平成16年度分）

7月は、同和問題啓発強調月間です。

わたしたちの身のまわりに存在するさまざまな差別
この機会にみんなで考える場を持ってみてはどうでしょうか

人権について

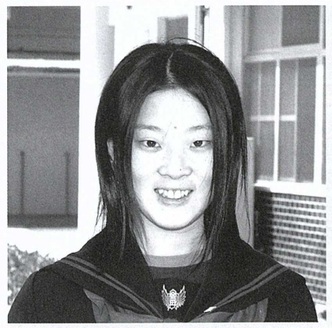

二郎丸　美帆

わたしは8月6日の出校日に、沖縄で起きた戦争のビデオを見ました。それは、平和に暮らしていた人たちが、ある日突然戦争に参加させられていました。ほとんどの男の人は、赤い紙の召集令状をもらい、無理やり戦争に参加させられました。女の人は従軍看護婦になり、戦争で負傷した人たちの治療をさせられていたそうです。

わたしは、この勉強するまであまり戦争には無関心で、何も知りませんでした。でも、このビデオや先生の話を聞いて、いろいろなことを学びました。戦争をする前は、みんなが楽しく幸せに生活し、子供たちは勉強をして、大人は仕事や家事をしていたと思います。

戦争は関係のない人たちも参加させられて終った時は焼け焦げた、誰かわからない死体が残ると思います。今の日本では考えられない事だと思います。でも、他の国では今も戦争をしてそのために負傷して苦しんでいる人もいます。その事を知ってわたしは「けがをした人たちの役に立たい」と思いました。身近なことでわたしにできることは募金やボランティアくらいしかありません。だから、これからわたしは募金活動をしている人たちに出会ったら少しでも募金をしようと思いました。そして、募金したお金で戦争のために困っている人が少しでも平和で幸せに暮らしてほしいと思います。けがをした人たちも早く治ってもとの生活に戻ってほしいと思います。そして、一人ひとりの人権をもっと大切にしてほしいと思いました。

もう、ニュースなどで戦争など不幸な話は聞きたくありません。

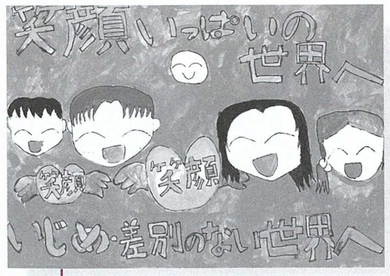

谷口　舞

だれにも心の中に持っている優しい思いやりの種を一人一人大切に育て、温かい大きな花を咲かせれば、争いごとのない平和な世界になると思い、わたしはこの絵を描きました。

横山　美穂

わたしはこの人権ポスターを、いじめや差別がなくなり、いつも楽しくみんな笑顔で仲良くいてほしいと、そんな思いで描きました。

このポスター見て、みんなが優しい心を持ち、笑顔で世界を埋め尽くしてほしいです。

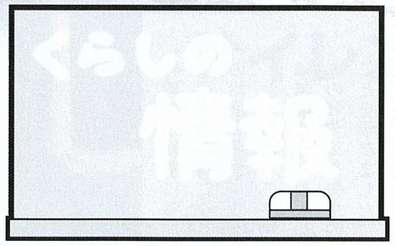

このページには
みなさんの暮らしに役立つ
情報がつまっています。
あなたの暮らしのパートナーとして
ぜひご利用ください。

金田町上水道水質検査結果

問い合わせ　☎22-6669

採水年月日	4月14日		
天　候	前日 晴 当日 晴	気　温	－
採水機関	役場水道課	試料の種類	浄水
検査期日	4月14日～19日		
判　定	水質基準については適合しています。		

検査項目	単　位	水質基準	検査結果 上金田配水池系 金田地区	神崎高区配水池系 笹尾地区	神崎低区配水池系 田の口地区	神崎中区配水池系 南木地区
一般細菌	個/ml	100以下	0	0	0	0
大腸菌	－	検出されないこと	検出しない	検出しない	検出しない	検出しない
塩化物イオン	mg/l	200以下	5.6	5.7	5.7	5.8
有機物(全有機炭素の量)	mg/l	5以下	0.8	0.8	0.8	0.8
pH値	－	5.8～8.6	6.9	7.0	7.0	7.0
味	－	異常でないこと	異常なし	異常なし	異常なし	異常なし
臭気	－	異常でないこと	異常なし	異常なし	異常なし	異常なし
色度	度	5以下	0.5未満	0.5未満	0.5未満	0.5未満
濁度	度	2以下	0.1未満	0.1未満	0.1未満	0.1未満
残留塩素	mg/l	－	0.87	0.71	0.52	0.70

お知らせ

防災無線がスタートしました

町内35カ所に設置されたスピーカーから、災害、異常気象など、**緊急時の放送**と、毎日3回、**7時、12時、18時に、メロディーを流します。**

防災無線の放送内容が聞き取りにくく、再度確認したい場合は、**☎22-0560**に電話をすると、直近の放送内容を聞くことができます。

町の防災無線に関してご意見、ご要望がありましたら、**役場総務課☎22-0555**まで連絡ください。

さあ、みんなでエクササイズ

大好評の「コツ☆骨教室6」を開催します。さあ、みんなでワイワイ楽しく体を動かしてみませんか？　見学も大歓迎です。

▶**日時**　6月22日㊌～8月31日㊌の毎週水曜日（全11回）13時30分から15時まで

▶**場所**　金田町保健センター

▶**対象**　20歳以上の男女

▶**定員**　40人（定員になり次第締め切り）

▶**費用**　1,500円（スポーツ安全保険加入料）

▶**内容**　エクササイズボールを使った体操、タオル体操、ストレッチなど

▶**持って行く物**　タオル、室内用の靴、水筒　※運動できる服装で来てください

▶**申込方法**　6月17日㊎まで電話で申し込みください

▶**申し込み・問い合わせ**　金田町保健センター　☎49-7080

募集

有害鳥獣駆除を実施します

近年、鳥獣による農作物の被害が増えています。中でも、カラスによる大豆の被害が深刻で、今年度は期間を延長して駆除するようにしました。

駆除実施期間中は、通行規制がありますので、みなさんの理解と協力をお願いします。

▶**日時**　7月1日㊎～7月31日㊐　6時から8時まで

▶**場所**　上金田ライスセンター周辺、神崎ライスセンター周辺、金田町加工センター周辺

▶**問い合わせ**　役場産業係　☎22-6665

愛の献血にご協力ください

6月29日㊌
10：00～11：30
12：30～16：00
金田町役場玄関ホール

▶**献血ができる人**　16歳から64歳までで、男性は45キロ以上、女性は40キロ以上の人。
※現在薬を飲んでいる人は、献血できません。

▶**問い合わせ**　金田町保健センター　☎49-7080

おわびと訂正

「広報かなだの風」5月号
⑯ページ
「金田町の人権擁護委員」
に誤りがありました。

誤　吉田　信宏（本町）
↓
正　吉田　伸宏（本町）

おわびして訂正します。

相談

遺言を公正証書で残し相続を円滑にしましょう

遺言・相続の相談は田川公証役場へ。無料で相談を受け付けています。（秘密厳守）

▶**日時**　毎日（土・日曜日、祝日を除く。）午前9時30分から午後3時30分まで

▶**問い合わせ**　田川公証役場　☎44-4130

看護職員再就業相談

保健師、助産師、看護師、准看護師の資格を持ち、現在看護の現場を離れている人を対象に求人求職情報や、最新の医療・看護情報を提供します。

▶**日時**　7月13日㊌　10時～16時　※新規登録の人は15時までにお願いします

▶**場所**　嘉穂保健福祉環境事務所

▶**問い合わせ**　福岡県看護協会　福岡県ナースセンター　担当：田中　☎092-714-5203

心と体の発達教育相談

お子さんの現在の状態を正しく理解して、能力や適性が十分に伸ばせるように、保護者を対象に教育相談を行います。

▶**日時（場所）**　7月24日㊐　9時30分から16時まで（田川市民会館）　7月31日㊐　9時30分から16時まで（筑豊教育事務所）

▶**対象**　3～6歳までの就学前のお子さんについて、心身の発達に不安や悩みをお持ちの保護者

▶**申込期限**　6月27日㊊まで

▶**申し込み・問い合わせ**　役場学校教育課　☎22-0425

あたたかい善意ありがとうございました

社会福祉法人 金田町社会福祉協議会

次のみなさんからご寄付をいただきました。この寄付金は、社会福祉充実のため有意義に活用させていただきます。ありがとうございました。

【香典返し】
若江　征英様（田ノ口）
故・桑野　行夫様
山本　博様（南木）
故・相原　武文様
松井　ノブ子様（新町4）
故・松井　勇夫様
【寄付】
小原　メグミ様（西金田）

心配ごと相談

6月22日㊌　10時～15時

財産・人権・結婚・老人福祉・事故・教育などで悩みをお持ちの皆さんの相談を受け付けます。
＊人権特設相談も同時開催します。

会場／福祉センター1階相談室
問い合わせ　金田町社会福祉協議会　☎22-6631

福岡県巡回交通事故相談

6月20日㊊　10時～16時
（受け付けは15時まで）

交通事故でお困りの方は気軽にご相談ください。弁護士による面接相談も、無料で受けられます。まずは、お電話を！

会場／田川市役所（市民課市民係）
問い合わせ　福岡県交通事故相談所　☎092-622-0403
☎44-2000

補聴器相談

6月10日㊎　9時～10時

会場／金田町役場
問い合わせ　金田町役場保健福祉課　☎22-6664

行政書士の無料法律相談

随時受け付けます。

遺産相続、贈与、任意後見人の選任、法人設立、遺言書、内容証明、各種契約書、離婚協議書、官公署申請書作成などの相談を無料で受け付けます。秘密は堅く守ります。（歩行不自由な高齢者、障害者のための出張無料相談も行います。）

問い合わせ　つるもと行政書士事務所　行政書士　鶴元光秋　☎22-1672

6月分　生活カレンダー

月	火	水	木	金	土	日
		1 **親子教室** （保健センター） 10：00～11：30 **育児教室** （保健センター） 10：00～10：30	**2**	**3**	**4**	**5**
6	**7** **日本脳炎** （金田中学校） **※中学３年生対象** 13：30～14：20	**8**	**9** **三種混合** （保健センター） 13：30～14：20	**10** **補聴器相談** （金田町役場） 9:00～10:00 **健康相談** （役場保健室） 13:30～15:00	**11** 	**12**
13	**14** **日本脳炎** （金田小学校） **※小学４年生対象** 13：30～14：20	**15**	**16**	**17** **乳児相談** （保健センター） 10：00～11：00	**18**	**19**
20	**21** **日本脳炎** （保健センター） **※一般対象** 13：30～14：20	**22** **心配ごと相談** （福祉センター） 10：00～15：00	**23**	**24** **総合検診結果説明会** （保健センター） 18：30～21：00	**25** **総合検診結果説明会** （保健センター）9：00～13：00	**26**
27	**28**	**29** **献　血** （役場） 10：00～11：30 12：30～16：00	**30** **BCG** （保健センター） 13：30～14：20 **６月分水道料金納付期限**			

公共料金のお支払いは、便利で確実な口座振込みをご利用ください。

EVENT GUIDE（イベントガイド）

ふれあい朝市

毎週水曜日・土曜日開催

■ 時間　午前７時00分～午後２時

お問い合わせ電話番号

● 役場　☎ 22-0555（代表）　FAX 22-0782

◆各窓口直通電話番号◆

総務課	☎ 22-0555	水道環境課	☎ 22-6669
住民課住民係	☎ 22-6663	企画産業課地域情報係・企画係	☎ 22-0556
住民課賦課係・徴収係	☎ 22-0557	企画産業課産業係	☎ 22-6665
住民課医療年金係	☎ 22-0563	建設課	☎ 22-6668
保健福祉課福祉・同和対策係	☎ 22-6664	学校教育課	☎ 22-0425
保健福祉課介護保険係	☎ 22-0750	議会事務局	☎ 22-6662
● 生涯学習課	☎ 22-2200	● 神崎保育所	☎ 22-3399
● ふれあい塾	☎ 22-5400	● 金田小学校	☎ 22-0061
● B&G 海洋センター	☎ 22-5868	● 金田中学校	☎ 22-0136
● 保健センター	☎ 49-7080	● 福祉センター	☎ 22-6631

パノラマたかが丘

赤池町

● さつま芋オーナー募集

（上野の里ふれあい市近く）

植え付け：７月３日㈰
収穫：11月上旬予定
金額：20株で1,000円（一人何株でもok）
上野の里ふれあい市
☎ 28-2017

田川市

● 田川市美術館大賞選定
第14回　英展～自然・風景～

（田川市美術館）
６月14日㈭～７月３日㈰
観覧料：一般400（300）円、高大生200（100）円、小中生100（50）円
※（　）は20人以上の団体料金、毎週土曜日は高校生以下無料
「自然・風景」をテーマに、九州・山口各県（沖縄をのぞく）から推薦された54人の作家による作品を展示します。

川崎町

● 川崎町農産物直売所「De・愛」（であい）

（川崎町下真崎）
営業時間　9:00～17:00
※年末年始は休みです
川崎町農産物直売所
☎ 72-8249

赤村

● 源じいの森温泉　ほたる観賞ツアー

（源じいの森）
５月25日㈭～６月５日㈰
期間中、源じいの森温泉利用者を対象に、マイクロバスで赤村の源氏ぼたる観賞をします。ほたるガイド、１ドリンク付き。
参加料：大人900円、子ども700円（入浴料込み）
※定員40人。参加には、前日までの予約が必要です。雨天決行。
問い合わせ
源じいの森温泉
☎ 62-2851

● トロッコ列車　油須原線 IN 赤村

（平成筑豊鉄道赤駅前）
６月12日㈰　10:00から16:00までの間30分ごとに運行します

赤村では、油須原線の線路跡を利用したトロッコ列車を運行させています。トロッコは、赤駅前から大任町との境目までを、約20分かけて往復。自然の中で、のんびりとした乗り心地を楽しんでみませんか。
料金：大人300円、子ども150円（入浴料込み）
問い合わせ
赤村商工会　☎ 62-3333

方城町	☎ 22-0520
赤池町	☎ 28-2004
糸田町	☎ 26-1231
田川市	☎ 44-2000
香春町	☎ 32-2511
川崎町	☎ 72-3000
大任町	☎ 63-3000
赤　村	☎ 62-3000
添田町	☎ 82-5965

５月１日現在

●人口　8,476人（＋３人）
男性　4,041人（－２人）
女性　4,435人（＋５人）

●世帯数　3,466世帯（＋８）

４月中の人の動き
●出生 10人　●死亡　４人
●転入 28人　●転出 31人

４月の町内事件・事故

田川警察署（　）は前月比

○窃盗事件

ｵｰﾄﾞｲ・自転車盗	２件（＋２）
自動販売機ねらい	０件（±０）
車上ねらい	１件（＋１）
空巣・忍込み等	０件（－２）

※車を離れる際は必ずカギをかけ、窓を閉めましょう。

○交通事故

発生	６件（－２）
死者	０件（±０）
負傷者	10件（＋４）

※運転中は、携帯電話の電源を切るか、ドライブモードにしましょう。

走れ、広報マン！　～19～

最近は、外での取材が多いせいか、まだ、５月というのに真っ黒ケ。日焼は肌に良くないと分かっているけどしょーがない。だって夏も太陽も日焼けも大好きなんだもん（やっぱりわかっていない？）。

去年は、忙しくて「取材焼け」でした。今年こそは「遊び焼け」するつもりです。㊐

お誕生日おめでとう！

Congratulation

6月生

井手本　蓮太（れんた）くん
平成16年6月2日生まれ
（上金田）

大井　さくらちゃん
平成16年6月10日生まれ
（西金田）

安武　輝晟（こうせい）くん
平成16年6月15日生まれ
（神崎2）

吉田　琉輝（るき）くん
平成16年6月27日生まれ
（宝見団地）

永末　渉（わたる）くん
平成16年6月29日生まれ
（神崎1）

冨安　聖珠（せいじゅ）くん
平成15年6月1日生まれ
（宝見団地）

高橋　陸（りく）くん
平成15年6月12日生まれ
（宝見団地）

有村　雄一郎（ゆういちろう）くん
平成15年6月14日生まれ
（宝見）

田渕　愛夏（あいか）ちゃん
平成15年6月25日生まれ
（南木）

山本　修造（しゅうぞう）くん
平成15年6月25日生まれ
（上金田）

永末　直（なお）ちゃん
平成14年6月4日生まれ
（天神町）

新山　愛華（あいか）ちゃん
平成14年6月25日生まれ
（太陽）

みんな、わらってね！

お誕生日の記念にかわいいお子さんの笑顔を広報で紹介しませんか。7月に誕生日を迎える満1歳から3歳までのお子さんを募集します。

写真は、広報担当が撮影に伺います。電話でお申し込みください。申し込みは6月10日㊎まで

企画産業課　広報担当
☎ 22-0556

お子さんと同じ誕生月のお父さん、お母さん。あなたの小さいときの写真をお子さんと一緒に掲載しませんか。

▲　消防隊員さんと記念撮影。5月21日に、平原幼稚園で行われた避難訓練での一コマ。

発行／福岡県金田町　編集／金田町役場企画産業課　印刷／（有）川崎印刷
〒822-1292　福岡県田川郡金田町大字金田937-2　☎ 0947-22-0555　FAX 0947-22-0782