広報 かなだの風

2005
2.1
No.512

CONTENTS

二十歳の旅立ち成人式 2～3
金田町からの知らせ 4～5
かなだ日記 6～7
みんなのひろば 8～11
くらしの情報 12～15

福岡県金田町

ホームページアドレス http://www.town.kanada.fukuoka.jp

二十歳（はたち）の旅立（たち）ち　平成17年成人式

1月10日(月)、金田町総合会館で成人式が行われました。

厳しい寒さの中、晴着やスーツに身を包んだ97人の新成人が参加しました。

式典は、田中貴美男教育長、大島道人町長、能登原一議長の祝辞と進み、その後、中学校時代の恩師野島進先生が、昨年亡くなった同級生のことにふれて命の大切さを語り、「先生自身もこれから新しいことに挑戦したい、みんなも社会に出てからどんどん学んでください」というメッセージを贈りました。それに対する答辞では相原美緒さん（南木）が、「成人としての責任ある社会生活を送っていきたいと思います」と決意を述べました。

式典終了後、別会場で記念撮影、イベント広場で記念植樹を行いました。記念植樹では、雪がちらつき始めましたが、「寒〜い」と口にしながらもみんな新成人パワーで元気いっぱいでした。

総合会館で行われた、二十歳を祝う親睦会では、久しぶりの友人や先生との再会に思い出話、近況報告に花が咲き、とても和やかな雰囲気でした。

▶たくさんの人からのお祝いと励ましの言葉を胸に、決意を述べる相原美緒さん

◀愛する教え子たちに力強くエールを送る中学校時代の恩師野島進先生

▲恩師のメッセージに笑顔で拍手を送っています

▲力を合わせて記念植樹

▲雪にも負けない元気者

▶「撮るよ〜」「きれいに撮ってね」

◀みんなノリノリ。ん！　後ろで休憩してるのは誰かな？

▲晴れ着姿でハイ、ポーズ

▲「先生、お久しぶりです」　「お〜っ！　久しぶり。おまえら、元気しちょったか？」

新成人のみなさん

一区
安藤美智子
市丸靖貴
井上思穂利
國持　聖
坪根和也
仲島誠一郎
中村恭輔
永末隼次郎
堀田光男
本山紗敏子
守田佳永
山内啓太
山口裕史

二区
定野千絵
辰島　圭
平島俊平
平島七重
平島由起子
堀川裕也
堀田勝之
丸山隆太郎
宮本篤史
和田杏奈
和田美咲

三区
石元明奈
岩﨑哲也
大久保雄平
兼本広美
坂田純平
杉永佳奈
祐末八千代
竹本志保
谷　勝利
早坂　愛
吉竹祐一
聂　滿姑

四区
阿部勇二
松田泰昌

五区
井本敬喜
大井　健
大井涼子
中村　歩
中村茉莉亜
紫　逸平
吉田和代
吉田佳代
吉田大輔

六区
荒牧孝行
池端伊都
北﨑由佳理
栗原　舞
柴田美香
髙松舞華
羽田野嘉雄
藤林　純
松本典子
溝部　綾
森山瑠美子
柳沢洋子
山門佑香里
山本麻加里

七区
相原　翼
相原良映
荒木　瞳
石橋範建
井夙　愛
井戸勇介
内野加奈子
小野祐子
齋藤　誠
佐々木優美
白濵理恵
田口真樹
竹澤依都
田端正和
濵野友樹
藤永裕太
増田武敏
南　慎太郎

八区
大島直之
桑野雄太
松本　萌

九区
相原美緒
貞國智明
谷口智恵美
辻　智代
山下法子

十区
小河有耶
里村幸一朗
里村つばさ

十一区
大夛亜矢美
児島未来

十二区
有藤久志
平部めぐみ

十三区
池内秀峰
井戸沙希
大滝英樹
白石　優
辰島　護
田淵晴奈
藤元真吾
堀田貴一

十四区
藤本幸宗

区外
岩崎　寛
北見哲彦
阿部見知子
生田友美
瓜野ジョーイ
坂口　剛
辰島清太郎
藤川康幸
山田明和
渡　哲也
牛島勇太
鹿毛伸悟
宇野翔一朗
吉田龍徳
河千泰宏子
勝目のぶえ
藤元のぞみ
岡口光美
毛利里美
森本愛美
渡邉莉奈
小田原康恵
西本由香
山口由美
石畑愛子
高見小百合
田村　忍
溝渕絵里香
山田　愛
井手味佳
大場勝美

故人
吉田利一

確定申告と納税は正しくお早めに

所得税、個人事業者の消費税及び地方消費税、贈与税を申告、納税する時期が近づいてきました。

これらの税は、あなた自身が所得などを計算し、税金を算出して納付する申告納税方式をとっています。

所得金額や税額は正しく計算し、申告と納税は期限内にお済ませください。

例年3月はいりますと、税務署などの窓口は大変込み合いますので早めに申告書の提出をお願いします。

所得税の確定申告と納税は

2月16日(水)から 3月15日(火)まで

＜所得税の確定申告をしなければならない人＞

・昨年の所得金額の合計額が基礎控除、配偶者控除、扶養控除等の所得控除の合計額を超える人

・サラリーマンで、給与の収入が2,000万円を超える人や、給与所得や退職所得以外の所得金額が20万円を超える人

贈与税の申告と納税は

3月15日(火)まで

＜贈与税の申告をしなければならない人＞

・個人から年間110万円を超える財産をもらった人

・相続時精算課税の適用を受けようとする人

個人事業者の消費税及び地方消費税の確定申告と納税は

3月31日(木)まで

＜消費税及び地方消費税の確定申告をしなければならない人＞

・平成14年中の課税売上高が3,000万円を超える事業者

・平成14年中の課税売上高が3,000万以下の事業者で「消費税課税事業者選択届出書」を提出した事業者

※新たに消費税の課税事業者となる個人事業者のみなさんへ

・平成17年1月からの記帳や書類の保存が必要です。

・平成15年分の課税売上高が1,000万円を超えている方は、平成17年分消費税の課税事業者となり、平成18年3月に申告と納税が必要です。

・帳簿等の保存がないと、仕入や経費の支払の際の消費税分を控除できないことがあります。

※税務署の閉庁日(土・日曜日・祝日など)は、税務署で相談や申告書の受け付けは行っていませんので、ご注意ください。

※国税庁ホームページ【http://www.nta.go.jp】の確定申告書の作成コーナーで、確定申告書が簡単に作れます。(カラープリンターで所定の手順にしたがって、A4サイズの用紙に印刷すれば、確定申告書が作成できます。)

税に関する問い合わせ

田川税務署　☎44-0432

役場税務課　☎22-0557

かしこいママのひと工夫

かしこい ワンポイント

①袋やかごを持参して、ビニール袋はもらわない

②買い物が少ないときは、シールで済ませる

③バラ売り、量り売りを利用しよう

④少しでも簡易包装なものを買おう

⑤不要な包装は断ろう

⑥インスタント食品はなるべく買わない

⑦詰め替え商品を利用しよう

⑧必要なものだけを買う

粗大ゴミ収集日・地区割り表

3月は、粗大ゴミの収集月です!!

粗大ゴミは、黄色のシールを貼っていないと収集は行ないません。

収集地区	東金田松崎（上組・中組）・堀川 西金田（下組・四郎丸）・上金田・平原・平原団地 かみかなだ保育園・平原幼稚園・清和園・金田学園 高見区	3月5日 (第1土曜日)
	東金田松崎（下組）・堀川団地・3区・亀の甲団地 県営団地・4区・成竹団地・人見成竹・黒尾 第二長寿園・金田小学校・福祉センター・金田郵便局 町民会館・金田駅	3月12日 (第2土曜日)
	宝見区・宝見団地・宝見保育園・人見区・第一人見団地 第二人見団地・人見宮床・人見ヶ丘・人見坂・サンライフ田川 東金田（上組・中組）・南木（1・2・3組） 金田町役場	3月19日 (第3土曜日)
	神崎1・神崎2・高尾・笹尾・若草団地・星ヶ丘 星ヶ丘団地・平和台・柿添団地・福吉区・太陽区・福丸 福丸団地・七十石・小豆田団地・金田中学校・くぬぎの里 神崎保育園・海洋センター・シルバーケアカナダ・西友苑	3月26日 (第4土曜日)

ゴミは、種類と収集日を確かめて、まちがえないように出しましょう。

※使用済みのパソコンと、家電5品目（テレビ・エアコン・冷蔵庫・冷凍庫・洗濯機）については、粗大ゴミとして収集できません。購入した販売店で引き取ってもらって下さい。また、その他の家電製品については、今まで通り粗大ゴミで出してください。

かなだ日記

お年寄りにおいしい年越しそばを

民生委員会そば打ち

12月30日(木)、金田町民生委員会をはじめその他各種団体のボランティアが、保健センターで手打ちそばを打ち上げました。

今年で10回目を迎えたそば打ち。メンバーの中には、発足当初から欠かさず参加しているベテランもいて、名人芸を披露していました。

愛情込めて打ち上げたそばは、一人暮らしの老人250世帯に民生委員さんの手で配られました。

金田が誇るアスリートたち

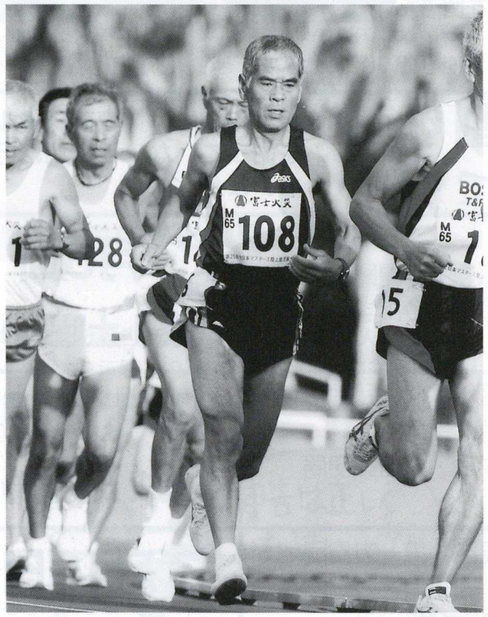

寺田龍覇くん全国ランク一位

寺田龍覇くん（神崎1）は、11月23日(火)、博多の森陸上競技場で開催されたs&Bちびっ子健康マラソン1年生の部（1・5㎞）に出場しました。

スタート後、第4コーナーでトップに立つと、そのままブッチギリでフィニッシュ。全国で行われている健康マラソン（4月から12月まで二六四五人がエントリー）での今年度最高タイムをたたき出しました。

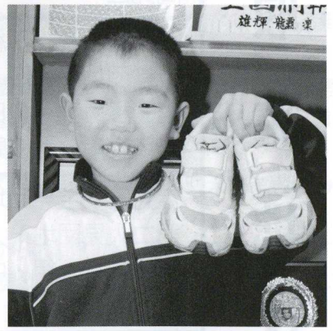

愛用のシューズを見せてくれた龍覇くん。「きつかったけど一番でゴールしたときは気持ちよかった。2年生になっても一番になりたい」と元気に答えてくれました。がんばれ、龍覇くん。

「寺田くんのお父さんは、子供たちの競技、健康でのレベルアップのためには正しい栄養管理（食事、サプリメントの選択）も重要だということに着目し、熱心に取り組んできました。このことが好結果につながっているんだと思います」と語ってくれた龍覇くんを健康面からサポートする松岡省三さん（写真右）。

「筑豊地区のスポーツレベルの向上と健康管理を目的とした無料相談をやっていますので、お気軽に相談ください」

健康アドバイザー松岡省三　連絡先 090-4997-9663

福田得三郎さん全国デビュー

「自分の力が全国で通用するのか試してみたいと思いました」と語ってくれた福田得三郎さん（東金田）は、11月12日(金)から14日(日)まで鹿児島で開催された第25回全日本マスターズ陸上選手権大会に出場しました。

全国大会しかもトラック競技は初めてだったという福田さんですが、男子65歳以上70未満五千メートルで優勝、男子65歳以上70未満千五百メートルで2位という見事な結果。

「トラックという新しい分野が開けて、ますます走る魅力にとりつかれました」と笑顔で答えてくれた福田さんは、2月13日(日)に行われる駅伝県大会に出場します。がんばってください。

今年も消火救助活動で町を守ります

下田川四ヵ町連合消防出初式

▲ 服装点検異常なし

1月9日(日)、方城中学校グラウンドで、下田川四ヵ町連合消防出初式が開催されました。

厳しい寒空の中、下田川の各町から消防団員450人、車両24台が参加。服装・機械器具の点検や分列行進、消防分団と消防団員の各表彰が行われました。

今年も団員一同、住民の安全を守るため、一致団結し消防活動を行います。

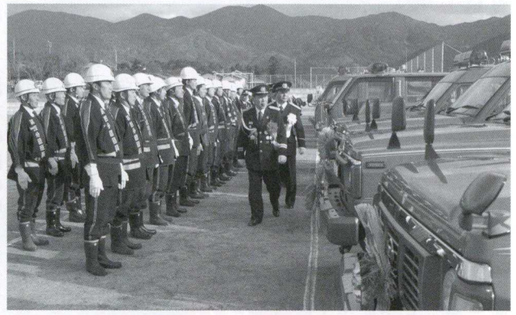

▲ 分列行進を待つ機械班と消防車
機械器具点検異常なし

▶ 女性消防隊の分列行進

表彰者名　敬称略、(　)内は分団名

福岡県知事表彰

永年勤続功労賞

辰島繁雄(本部) 吉田勝義(一) 森野千代利(一)

福岡県消防協会長表彰

優良消防団員表彰

杉　円(一) 嶌田　博志(一) 桑野和之(二)
相原清次(三) 田中清人(三) 大嶋幸仁(三)
和田智幸(四)

永年勤続消防団員表彰

(10年) 仲上直樹(一) 桑野真規(二) 藤元春海(四)
(15年) 森野和彦(本部) 久保博稔(一)
永冨久三(三) 植高　昭(四)
(20年) 辰島繁雄(本部) 森野千代利(一)
吉田勝義(一)
(25年) 中川幸二(二) 桑野実次(二) 福田俊彦(二)
和田正人(四) 山本秀記(四)
(35年) 相原義春(三)

親子消防団員表彰

高橋卓巳(一) 高橋洋平(一)

田川郡消防支部連合会長表彰

植高信春(四) 若林友克(本部)

町長表彰

相原剛志(本部) 中村　哲(一) 中川修平(一)
福田　格(二) 大嶋幸仁(三) 竹宗　慶(三)
山本明広(四)

町長表彰の
大嶋幸仁さん（福丸）▶

◀ 親子消防団員表彰の
高橋卓巳さん（左）
高橋洋平さん（右）
（宝見）

みんなのひろば

『みんなのひろば』は、みなさんでつくるページです。投稿、写真や絵、イラストなどあなたの自慢の作品を広報で紹介しませんか。そのほか会員募集、サークル活動のレポートなど大歓迎です。

応募・連絡先／役場 企画開発課 地域情報係の広報担当まで
☎22-0556（直通）

山本鹿介さん→藤元勝子さん→大井哲子さん→中村光子さん→**中村スミエさん**→篠幸子さん→皆月洵子さん→桑原四十枝さん→貞國勝江さん→福田昌さん→大熊康剛さん→白石ヒロ子さん→宇野等さん→木戸和久さん→渡辺[illegible]郎さん→中村博幸さん→荒川建雄さん→高橋卓己さん→大井建也さん→大島育又さん→田中清人さん→日比生洋一さん→荒木泰博さん→永末九州男さん→広報担当→松木俊治さん→山本鹿介さん→大島育又さん→[illegible]→上野勝人さん→[illegible]→大熊康子さん→前田[illegible]

町内ペンリレー あの人との出会いが

中村光子さんからバトンを頂いた中村スミエです。光子さんと会ってお話ししていると、音楽、演劇、旅行の話…と時間を忘れるくらい気持ちが弾みます。そんな光子さんは、心を和ませてくれる素敵な方です。

年の始まりは、箱根マラソンの感動もあり、気持ちも新たに前向きに頑張っていこうと、いつもそう思っています。しかし、今の世の中、地震・洪水・事件・事故と暗いニュースが多すぎます。悲しみ、希望を失って苦しんでいる人々があまりにも多くいることを思うと、気持ちも重くなります。昨年の台風通過中のバスの活躍は、今でも心に残っています。大洪水の雨の中、乗客37人がバスの上で、九時間も水と寒さと恐怖と闘い、お互いが我を出さず、弱い人を中にして冷静に行動し全員救助されました。人の心の素晴らしさ、勇気、力強さ、心の絆に感動させられました。

人と人とのふれあいの中に、絆という言葉が気持ちに残っています。

わたしは、オリンピックの年に美容の免許を取得して、金田町で四十年間、お客様、友人に支えられて今日に至りました。若い頃、登山が大好きで、近くの香春岳から福知山縦走や英彦山などよく登ったものです。二年前には、還暦の記念に長者原から坊ガツル、平治岳まで体力の衰えをひしひしと感じながらも、友人とお互いに声をかけ気力だと励まし合いながら登頂。平治岳の頂上に着いた時は、『ミヤマキリシマ』のピンクのじゅうたんに思わず、バンザーイと感動の涙が出ました。去年は、英彦山へ台風後の大杉の痛みを残念に思いながら上宮、地岳。何事もあきらめないでいこう。自分にそう言い聞かせ頑張りました。人と人とのふれあいの中に、絆という言葉が気持ちに残っています。

次は、ペンリレー11人目の森雅幸君と親子という絆でつながっている、母親の森恵子さんへバトンタッチします。楽しく何事にも頑張っている恵子さん、よろしくお願いします。

本町の中村スミエさん

次回は本町の森恵子さんです

金田にラジオがやって来たっ（しかも生放送）。

いきなり

1月11日(火)、役場に元気なあいさつとともにいきなりやって来た2人のお姉さん。彼女らは、RKBラジオ「安藤豊オトナの学校」のコーナー「わが町いちばん（毎週火曜日放送）」を担当している北九州キャスター倉津雅美さん、明光院昌子さんです。

今日は、金田町自慢のネタを紹介したいということなので、金田町が誇るマラソンランナー福田得三郎さん（東金田）と、ひょうたん作り名人永末正勝さん（神崎一）を紹介しました。

しかし、取材はなんと当日、しかも生放送。こんな嵐のような現場に広報担当並川昌太郎が（ずうずうしくも）おじゃましました。

倉津雅美さん（写真右）「元気をわけにどこへでも駆けつけます」
明光院昌子さん（写真左）「ラジオで聴いたら応援してください!!　ちなみに、しょうがないけどショウガ大好きです」

▶10時40分、福田さんのプライベートルームで本番スタート。福田さんの元気な声と倉津さんの大きな笑い声が部屋中（家中？）に響く。甘いものが好きという意外な一面を引き出す。

地方の隠れた魅力を求めて駆け回る彼女らは、2年くらいで県内ほとんど全てを回るそうです。「限られた時間素材を通して町の魅力“らしさ”を引き出そうと思い全力でがんばりました」と語ってくれた2人。実は、インタビューだけでなく、機材、電波のセットも自分たちでこなしているから驚きです。「突然の取材も気持ちよく受けてくれて金田町はとてもいい人ばかりですね」といってくれた2人はスナッピー1号車に乗って去っていきました。また、いきなり来てね。 昌

◀12時25分、永末さんの作ったひょうたんに囲まれて本番スタート。和やかなムードでインタビューする明光院さん。物作りの奥深さと、永末さんのひょうたんへの愛着を引き出す。

来ぶらり 図書再考

図書のお問い合わせは
金田町教育委員会
中央公民館図書室まで
☎22-2802
休館：毎週木曜日

もうひとつの冬のソナタ
チュンサンとユジンのそれから
キム・ウニ 著
ユン・ウンギョン 著

『冬ソナ』作家が書きおろした、失われた3年間とその後の2人の物語。未発表エピソード＆写真が満載。

あたりまえだけど、とても大切なこと
ロン・クラーク 著
亀井よし子 訳

著者は、アメリカでもっとも人気の高い小学校教師。生徒たちにルールを身につけさせるための涙ぐましい努力や、生徒たちがみるみる変わっていく様子など、ユーモラスで感動的なエピソードが満載。

にあんちゃん
安本末子 著

読みたい。この時代にこそ。貧しくても助け合い、希望をもって生きたころがあった！　佐賀県の炭住を背景に、両親を亡くした少女が兄らと懸命に生きる姿をつづった不朽の名作。

お元気ですか？食進会です！

今月の元気になる食材

「大根」

ビタミンC・ビタミンD・カルシウムなどが含まれています。

寒い季節、かぜの予防のためにもおすすめです。煮たり生で使うなど、調理法によって違う食感が楽しめます。

のっぺい汁

エネルギー 47kcal／1人分

カルシウム 17mg／1人分　塩分 1.5g／1人分

■材料（4人分）
大根……100g
にんじん……中1/3本
干ししいたけ……3枚
里芋……4個
長ネギ……1/2本
いんげん（小松菜でもよい）……4本
しょうゆ……大さじ2
塩……ひとつまみ
片栗粉……大さじ1と1/3
だし汁……800cc

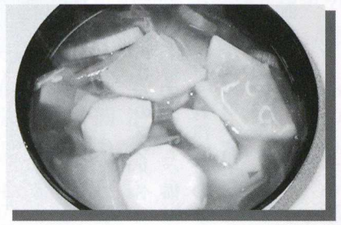

作り方

① 大根、にんじんは、皮をむいて2mm厚さのいちょう切りにする。
② 干ししいたけは、もどして薄く切る。
③ 里芋は皮をむき、5mm厚さのいちょう切りにし、塩少々をふり、もんでぬめりをだし、水で洗っておく。
④ 長ネギは、薄い小口切りにする。
⑤ いんげんのすじをとり、5mm厚さの斜め切りにする。
⑥ だしをとり、かたい野菜から煮る。最後に長ネギを入れ、しょうゆ、塩で調味して、水溶き片栗粉を回しいれ、とろみをつけて仕上げる。

大根サラダ

エネルギー 173kcal／1人分

カルシウム 27mg／1人分　塩分 1g／1人分

■材料（4人分）
大根……1/2本
柿……1/2個
ツナ缶……小1個
マヨネーズ・塩……適量

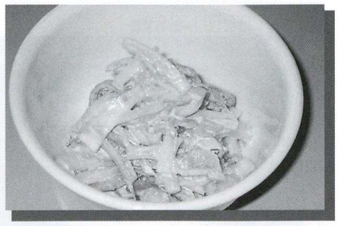

作り方

① 大根はせん切りにして塩もみし、しばらくおく。
② 柿もせん切りにする。
③ 大根、柿、ツナをマヨネーズで和える。

食進会ニュース

ぼくも、わたしもコックさん

食進会料理教室

12月18日(土)、保健センターで、学童クラブの子どもを対象に料理教室が開催されました。メニューは3色シューマイ、キャベツのスープ、大根サラダ、レーズンポテトでした。

初めて包丁をにぎって挑戦した大根の千切り。玉ねぎのみじんぎりは涙を流しながら大奮闘しました。肉や野菜をこねたり切ったり丸めたり…と、食進会メンバーの力を借りて、みんなでがんばりました。

出来上がった料理を「自分で作ったらおいしい」と、おかわりしている子もいました。みんなで作った料理、最高だったよね。

このメニューは、次回の お元気ですか？食進会です！ で紹介します。お楽しみに。

スナック菓子、なぜおいしい？

健康調査隊 こども編

〈だからスナック菓子が好き、あとをひく味の秘密は？〉

スナック菓子の味は「塩味」と「旨み」が基本。人間の本能で好きな味です。だから子どもは、スナック菓子が大好きなのです。

〈おいしいスナック菓子、食べ過ぎるとどうなるの？〉

①エネルギー過剰になる。
②塩分過剰になる。
③旨味調味料が味覚と嗜好の発達に影響する。強い旨味に慣れると、野菜などいろいろな味のものが食べられなくなってしまいます。

〈どうしてもスナック菓子が食べたいときは、こんな工夫を〉

・袋のままではなく、一食分を皿にとりわけて食べましょう。
・果物、牛乳などと組み合わせよう。

かんたんおやつ

市販のスナック菓子には、油・塩分がたっぷり。食品添加物が使われているものもあります。台所にある材料で、時には手づくりしてみませんか？おつまみにもぴったりです。

〈煮干しのカリカリ〉

材料
煮干し：50g、カレー粉（青のり、ゴマでも可）：小さじ1/2
作り方
① 煮干しをフライパンでカリカリに炒めてカレー粉をふる。
※だしをとった後の煮干しで作ると、塩分を減らせます。

おやつのとりあわせ例

3～5歳の男子のおやつからの所要量は、155～310Kcal。
250Kcalとすると…

◆ポテトチップスだけだと45g。（約1/2袋）

→エネルギー：250Kcal、塩分：0.45g、カルシウム：7.6mg、ビタミンc：6.7mg。

◆ポテトチップス30g（約1/3袋）＋牛乳100cc＋みかん小1個

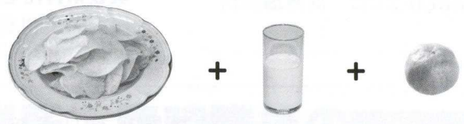

→エネルギー：250Kcal、塩分：0.37g、カルシウム：120mg、ビタミンC：26mg。

〈パリスパ〉

材料
スパゲッティ、油、塩
作り方
①スパゲッティを1/3の長さに折って油で揚げ、塩をふる。

くらしの情報

このページには
みなさんの暮らしに役立つ
情報が詰まっています。
あなたの暮らしのパートナーとして
是非ご利用ください。

お知らせ

自宅がキャンパス「放送大学」

放送大学は、衛星放送(CS)で授業を行う正規の大学です。所定の単位を修得すると「学士(教養)の学位が取得できます。(全科履修生)

また、約300科目の幅広い分野の中から1科目からでも学べます。(選科・科目履修生)

▶申込締切　2月28日(月)

▶問い合わせ　**放送大学福岡学習センター　☎092-473-1365**

募集

県営住宅入居者募集

▶募集住宅　県内に所在する県営住宅（詳しくは募集案内書をご覧ください）

▶期間　3月1日(火)～9日(水)

▶募集案内書配布場所　筑豊県営住宅管理事務所および直方・田川出張所、役場住民課同和対策住宅係

▶問い合わせ　**役場住民課同和対策住宅係　☎22-6663**
筑豊県営住宅管理事務所　☎0948-21-3232

福岡県立東鷹高校 定時制課程特例措置

▶定時制課程特例措置とは満20歳（平成17年4月1日現在）以上の志願者で、希望するものは学力検査（国・数・社・理・英）の代わりに作文で定時制課程を受検することができること。（本校の場合、作文と面接を実施します。）

▶学科　普通科

▶募集人員　80人

▶学力検査日　3月9日(水)

▶募集期間　2月14日(月)～21日(月)　正午

▶受検料　850円

▶問い合わせ　**東鷹高校定時制課程　☎44-3015**

「結核」から子どもを守ろう

今年の4月からBCG接種の対象年齢が生後6か月までに

現在、町では結核の発病を予防するため、3か月以上4歳未満の乳幼児を対象に、ツベルクリン反応検査およびBCG接種を実施しています。受け方は、初めに反応検査の注射をし、結果が陰性の場合は、BCGの接種を行います。

結核予防法が改正され、今年の4月からは、ツベルクリン反応検査が廃止になります。BCG接種を生後6か月までに受けなければなりません。

このため、まだ受けていない生後3ヵ月以上4歳未満児を対象に、反応検査・接種を次のとおり行います。

ツベルクリン反応検査
▼**日時**　3月8日(火)　午後1時30分～午後2時20分

BCG接種
▼**日時**　3月10日(木)　午後1時30分～午後2時20分

▼**ところ**　金田町保健センター

▼**問い合わせ**　**金田町保健センター　☎49-7080**

スマトラ沖地震義援金受け付けについて

昨年、12月26日のスマトラ沖大地震とその津波による死者、行方不明者は、18万人をはるかに超えるのではないかといわれいます。

現在、被災者に対し地球規模の様々な支援の手が差しのべられていますが、金田町でもこの最大の悲劇に義援金を募り、被災者を支援します。昨年の新潟中越地震で住民の皆さまの善意をいただきましたが、この悲劇に対し、再びの支援をよろしくお願いします。

受付期間　2月28日(月)まで
受付場所　金田町役場福祉課　☎22-6664

保健だより

会場：金田町保健センター
（母子手帳を持って行ってください）

金田町保健センター
☎49-7080
☎22-3834

母子保健

1歳6ヶ月児健診
対象/平成15年6月～8月生
日時/2月1日(火) 13:25～13:55

3歳児健診
対象/平成13年10月～12月生
日時/2月1日(火) 13:10～13:40

乳児相談
日時/2月18日(金) 10:00～11:00

育児教室
対象/1歳になったお子様
日時/2月16日(水) 10:00～10:30

親子教室
日時/2月16日(水) 10:00～11:30

その他

献血(会場:金田町役場)
日時/2月22日(火)
10:00～11:30　12:30～16:00
お持ちの方は、献血手帳をご持参ください。

健康相談(会場:金田町役場保健室)
日時/2月23日(水) 13:30～15:00
お持ちの方は、健康手帳をご持参ください。

成竹団地空家入居者募集

成竹団地建て替えに伴い空き家2戸（1階、4階）について、入居希望者を次のとおり募集します。

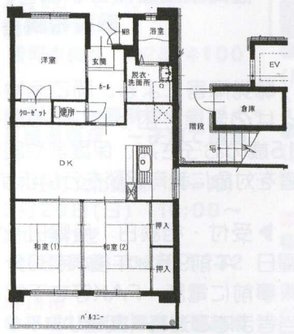

▶入居資格　現在住宅に困っている人で次の条件を満たしている人

・成年者（20歳未満の既婚者を含む）であり、同居しようとする親族がある人。　※単身入居者については、満50歳以上の人、もしくは身体障害者（1～4級の手帳所持者）

・入居しようとする18歳以上の世帯全員の所得合計額が月額20万円以下であること。

・過去、在住する市町村の市町村民税を滞納していないこと。

▶申込方法　役場窓口に用意してある「町営住宅入居申込書」に必要事項を記入の上、次の書類を添付してください。

・入居しようとする人全員の住民票の写し

・18歳以上全員の平成16年度所得証明書（生活保護受給世帯は受給資格証明書）

・公共料金完納証明書

・その他、入居資格で必要な書類

▶申込期間　3月7日(月)から11日(金)まで

▶月額家賃・敷金　月額家賃24,700円～47,200円（所得金額で異なります）　敷金　家賃の3ヵ月分　※共益費、組費については別途必要

▶抽選日・入居日　抽選日については3月中旬を予定しています。抽選は必ず申込本人か、入居しようとする家族が出席してください。代理人抽選は無効です。入居については4月1日からです。

▶問い合わせ　**役場住民課同和対策住宅係　☎22-6663**

町づくりにあなたの声を！

国の行政改革、社会情勢の変化等に対応できる「町政と町づくり」のため、必要に応じ町民の皆さまの意見を伺うための機関を設置し、その委員をあらかじめ募集し、登録したいと思いますので参画よろしくお願いします。

▶対象者　18～70歳

▶募集期間　平成17年2月15日(火)～3月15日(火)

▶申し込み・問い合わせ
役場総務課　☎22-0555

金田町嘱託・臨時職員の登録を受け付けます。

金田町では平成17年度の嘱託・臨時職員の採用について、登録名簿を作成します。新規に採用する場合や、欠員が発生した場合にこの登録名簿の中から配属する職場の状況、登録者の経験などを考慮して採用します。

▶対象者　18～60歳

▶申込締切　平成17年3月15日(火)

▶申込場所　役場総務課

▶申請書類　履歴書

▶登録有効期間　平成17年4月1日(金)～平成18年3月31日(金)

▶問い合わせ　**役場総務課　☎22-0555**

へいちく20本増便します！

平成筑豊鉄道では、**3月1日(火)から**ダイヤ改正します。

問い合わせ先　平成筑豊鉄道　☎22-1000

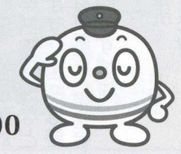

相談

検察審査会にご相談を

交通事故、搾取などの被害にあって、警察や検察庁に訴えたが検察官がその事件を裁判にかけてくれない。

こんな不満をお持ちの人は、検察審査会にお気軽にご相談ください。相談は無料ですし、秘密は固く守られます。

検察審査会では、選挙権を有する一般国民の中から「くじ」で選ばれた11人の審査員が、検察官が事件を起訴しなかったことのよしあしを審査します。

▶問い合わせ　**田川検察審査会事務局　☎42-0163**

遺言を公証証書で残し相続を円滑にしましょう

遺言・相続の相談は田川公証役場へ。無料で相談を受け付けています。（秘密厳守）

▶日時　毎日（土・日曜日、祝日を除く。）　午前9時30分から午後3時30分まで

▶問い合わせ　**田川公証役場　☎44-4130**

12月の町内事件事故発生件数

田川警察署　（　）は前月比

○交通事故

発生	3件	（±　0）
死者	0件	（±　0）
負傷者	3件	（±　0）

※運転中は、携帯電話の電源を切るか、ドライブモードにしましょう。

○窃盗事件

オートバイ・自転車盗	0件	（±　0）
自動販売機ねらい	0件	（±　0）
車上ねらい	1件	（＋　1）
空巣・忍込み等	0件	（－　3）

※車を離れる際は必ずカギをかけ、窓を閉めましょう。

弁護士による無料法律相談

毎月第2火曜日13:00～16:00に弁護士による無料法律相談を開設しています。

▶日時　毎月第2火曜日 午後1時から午後4時まで
※今月は、2月8日(火)です。

▶場所　福岡法務局田川支局

▶申込方法　相談日の前日(前日が休日の場合は前週の金曜日)の午前9時に、法務局に電話予約してください。**(先着6人です！)**

▶問い合わせ　**福岡法務局田川支局　☎44-1426**

福岡県立直方聾学校教育相談

聴覚障害による、聞こえやことばの発達で困っている0歳～15歳のお子さん、保護者や関係者を対象に教育相談を行います。

▶受付・相談日　月曜日～金曜日　午前9時～午後4時30分
※事前に電話・FAX等で下記担当者までご連絡ください

▶問い合わせ　**直方聾学校**
教頭(安武)・教育相談係(小山)
☎0949-26-5351
FAX0949-26-4601

心配ごと相談

2月23日(水) 10時～15時

財産・人権・結婚・老人福祉・事故・教育などで悩みをお持ちの皆さんの相談を受け付けます。
＊人権特設相談も同時開催します。
会場／福祉センター 2階研修室
問い合わせ　金田町社会福祉協議会　☎22-6631

福岡県巡回交通事故相談

2月21日(月)10時～16時
(受け付けは15時まで)

交通事故でお困りの方は気軽にご相談ください。弁護士による面接相談も、無料で受けられます。まずは、お電話を！
会場／田川市役所（市民課市民係）
☎44-2000
問い合わせ　福岡県交通事故相談所
☎092-622-0403

補聴器相談

※2月は祭日のためお休みです

3月11日(金) 9時～10時
会場／金田町役場
問い合わせ　金田町役場福祉課
☎22-6664

行政書士の無料法律相談

随時受け付けます。

遺産相続、贈与、任意後見人の選任、法人設立、遺言書、内容証明、各種契約書、離婚協議書、官公署申請書作成などの相談を無料で受け付けます。秘密は堅く守ります。(歩行不自由な高齢者、障害者のための出張無料相談も行います。)

問い合わせ
つるもと行政書士事務所
行政書士　鶴元光秋
☎22-1672

EVENT GUIDE（イベントガイド）

ふれあい朝市

毎週水曜日・土曜日開催
■時間　午前7時30分～午後2時

お問い合わせ電話番号

●役場　☎22-0555(代表)

◆各課直通電話番号◆

総務課	☎22-0555	企画開発課	☎22-0556
住民課	☎22-6663	福祉課	☎22-6664
税務課	☎22-0557	産業振興課	☎22-6665
水道課	☎22-6669	建設課	☎22-6668
保健課	☎22-0563	学校教育課	☎22-0425

●生涯学習課	☎22-2200	●神崎同和保育所	☎22-3399
●ふれあい塾	☎22-5400	●金田小学校	☎22-0061
●B&G海洋センター	☎22-5868	●金田中学校	☎22-0136
●保健センター	☎49-7080	●福祉センター	☎22-6631

パノラマたがわ

赤池町
●インドアスポーツ大会
(町内各体育館)
2月20・27日(日)
問い合わせ
教育委員会　☎28-4100

糸田町
●第7回生涯学習まちづくり推進事業　～子育て講演会～
(糸田町文化会館　ホール)
2月20日(日)　10:00～
問い合わせ
教育委員会　☎26-1232

田川市
●平成16年度県高文連美術工芸部門「デザインコンペ合同展」
(田川市美術館)
2月8日(火)～13日(日)
観覧無料
●第13回田川の子どもたちによる絵画展
(田川市美術館)
2月15日(火)～3月6日(日)
観覧無料

川崎町
●第16回町民駅伝大会
(川崎町民会館よこスタート)
2月20日(日)　9:00～
●第41回町民卓球大会
(川崎中央体育館)
3月6日(日)　9:00～

赤村
●ハイからさんの百年史～POSTALE CARTEが語るロマンの世界～
(平成筑豊鉄道　赤駅待合室)
【美人画・古書編】
3月12日(土)・13日(日)・19日(土)・20日(日)・21日(月)　10:00～16:00
【風景画・古書編】
4月9日(土)・10日(日)・16日(土)・17日(日)　10:00～16:00
入場寄付金100円
問い合わせ
赤村商工会　☎62-3333
地域振興課　☎62-3000

添田町
●町民いろはカルタ大会
(オークホール)
2月11日(祝)　9:00～

●町民たこあげ大会
(そえだサン・スポーツランド)
2月11日(祝)　13:00～

方城町	☎22-0520
赤池町	☎28-2004
糸田町	☎26-1231
田川市	☎44-2000
香春町	☎32-2511
川崎町	☎72-3000
大任町	☎63-3000
赤　村	☎62-3000
添田町	☎82-5965

人のうごき

（）内は前月比

1月1日現在

●人口　8,512人(-21人)
男性 4,071人(-7人)　女性 4,441人(-14人)
●世帯数　3,455世帯(±0)

12月中の人の動き
●出生　3人　●死亡　14人
●転入　20人　●転出　30人

町の木
くろがねもち

町の花
さくら

町の鳥
うぐいす

走れ、広報マン！　～15～

今月は、記事にもあったようにラジオの生放送の現場におじゃました。本番中はまさに真剣勝負。変な音たてないように必死でした。

倉津さん、明光院さんスナッピー2人の元気なあいさつ、大きな声、要点をとらえた取材、相手の良さを引き出す話術、そしてハイテンション。プロフェッショナルの仕事ぶりはとても参考になりました。　昌

▶もちをほおばるところを激写される（プロ失格？）

お誕生日おめでとう！

Congratulation

2月生

篠原　萌（もえ）ちゃん
平成16年2月11日生まれ
（若草団地）

浦田　宙輝（ひろき）くん
平成16年2月21日生まれ
（県営金田団地）

田吹　颯太（そうた）くん
平成16年2月27日生まれ
（人見）

春永　智美（さとみ）ちゃん
平成15年2月4日生まれ
（星ヶ丘）

阿部　比奈（ひな）ちゃん
平成15年2月21日生まれ
（昭和町）

浦田　弦祈（いとき）くん
平成15年2月23日生まれ
（宝見）

中村　元（げん）くん
平成14年2月6日生まれ
（宝見団地）

山下　翔真（しょうま）くん
平成14年2月10日生まれ
（昭和町）

吉田　香織（かおり）ちゃん
平成14年2月12日生まれ
（亀の甲団地）

山本　優人（ゆうと）くん
平成14年2月19日生まれ
（平原）

みんな、わらってね！

お誕生日の記念にかわいいお子さんの笑顔を広報で紹介しませんか。3月に誕生日を迎える満1歳から3歳までのお子さんを募集します。

写真は、広報担当が撮影に伺います。電話でお申し込みください。申し込みは2月10日(木)まで

企画開発課　広報担当
☎22-0556

お子さんと同じ誕生月のお父さん、お母さん。あなたの小さいときの写真をお子さんと一緒に掲載しませんか。

残念、空振り、初日の出。

今年こそはと楽しみにしていた「日王山初日の出登山」は雪のため中止。あきらめきれずに役場の屋上から撮影しましたが、雪でお日様はボンヤリとしか見えませんでした。来年こそは…

発行／福岡県金田町　編集／金田町役場企画開発課　印刷／（有）川崎印刷
〒822-1292　福岡県田川郡金田町大字金田937-2　☎0947-22-0555　FAX 0947-22-0782