広報 かなだの風

2005
1.1
No.510

CONTENTS

新年のごあいさつ 2～3
かなだ日記ほか 4～5
みんなのひろば 6～9
保育所入所案内 10～11
くらしの情報 12～15

福岡県金田町

ホームページアドレス http://www.town.kanada.fukuoka.jp

町民のみなさまへ　新年のごあいさつ

明けましておめでとうございます。町民の皆様には希望に満ちた新年をお迎えのことと心からお慶び申し上げます。新しい年が金田町の発展と繁栄をもたらし、町民皆様がご健勝でよい年になりますよう心から願っております。

さて、昨年12月に不肖私が町長に就任いたしまして、金田町の舵取を任せていただくこととなりましたが、皆様が私にお寄せくださいましたご厚情を思い、責任の重大さを痛感するとともに、町民の皆様と共に、金田町の発展のために精魂を傾ける決意を新たにいたしたところでございます。新聞・テレビなどの報道でご承知のように、金田町は今、合併問題を巡り町政が混乱しており、町民の皆様へは大変ご迷惑を掛け、心痛の思いであるとともに心からお詫び申し上げます。合併問題について私は、住民投票を視野に入れ、住民の意見を十分に聞き、取り組んで行く考えは変っておりません。既に提出されています合併申請書は白紙に戻すよう努めるとともに、一時も早い解決と町政の正常化を目指してまいります。

町民の皆様と共に、金田町の発展のために精魂を傾ける決意を新たにいたしたところでございます。

今日の日本は、国・地方ともに財政の危機的状態にあります。また、明治以来形成されてきました中央集権型システムから地方分権システムへと新しい時代を迎えております。これからは厳しい財政状況の下、地方自治体即ち金田町も自らのことは自ら考え、実施する「自己決定と自己責任」に基づき、行政運営を行う新しい段階を迎えています。そこで私は、町にあっては、県・国への依存、町民・地域においては町に対しての依存、その必要以上の依存体質から脱皮し、町民・地域は自立性をもって地域の振興に努めていただき、町は行政として必要可能な支援をおしまず、町民・地域・行政とがそれぞれの立場と、更にはそれぞれ一体となって活力ある町づくりに取り組む必要を感じています。

また、農業、商業、工業を営む方々におかれましても更なる自助努力を期待し、行政がお手伝い出来るものは支援し、知恵と工夫を出し合い、町の発展に貢献していただきたいと願っています。

行財政改革については、町の設立法人である「社会福祉協議会」「健康交流体験協会（日王の湯）」また、各種諸団体等の係わりを含め出来るものから取り組んでいく所存であります。

また、各分野、行政サービスに支障を来さないことは勿論でありますが、今日の地方行政においては、「あれも・これも」行なえる状況にはありません。例えば、教育行政に力を入れるとすれば、土木行政は抑制する。また、適正な受益者負担を見直すなど行財政執行においても計画性をもって効率的な運営を堅持しなければと考えています。

最も重要と考えています青少年の育成、教育問題につきましては、地方分権による本町にあった教育方針を教育委員会をはじめ専門有識者と研究し、進めたいと思います。

職員においては、地方分権の対応、住民ニーズの多様化、益々厳しさを増す財政運営等々、その執務を行う職員の資質、優劣が住民サービス、行財政運営に直接影響するものであり、職員の一層の意識改革、業務水準の向上に努めてまいります。

厳しい財政運営を強いられることは避られませんが、悲観的にならず、限られた資源を十分活かし、町民皆様方の知恵と工夫を今こそ発揮していただき、町民皆様と共に活力ある力強い町づくりに取り組みます。何卒ご支援とご協力を賜り、ご理解をお願いしまして年頭のあいさつといたします。

金田町長　大島道人

謹んで新年のお喜びを申し上げます。

昨年は新しい町づくりの年として町民の皆様は議会に期待と課題をかけた一年であったと思います。

また、市町村合併は避けて通れません。

昨年4月8日赤池町・金田町・方城町合併協議会が発足し第一回目の協議会、以来14回の合併協議会で重要な41項目をすべて調整できました。主な項目では、新町名は「福智町」、議員定数については20名、新町の庁舎は「金田庁舎」と決まりました。

そして、三町合併調印式が金田町の総合会館で11月3日に行われました。

11月に行われた町長選挙で、合併推進の吉田町長が破れ、合併慎重派の大島町長が当選しました。

12月1日県庁にて、三町の町長等・議長は麻生知事に合併申請書を提出し受理されました。麻生知事は地方分権の流れの中で当地域は旧産炭地域という地域課題を踏まえ「三町が長い時間をかけて議論し、意思決定がなされたこと」に対するねぎらいの言葉と、今回の意思決定を尊重し、県としてできる限りの支援をしていくとの力強いお言葉をいただきました。このことは12月議会で諸般の報告として報告をいたしました。

さて、今年は酉年、朝早くから元気に鳴くニワトリは運を開く、活動的な年と言われています。皆様方におかれましてはどうか、今年この一年が健康で幸せなよい年でありますようお祈り申し上げます。

金田町議会議長　能登原一

山の日月（年頭の挨拶）

ふるさとの山に向かいて言うことなし
ふるさとの山はありがたき哉　　**啄木**

日の山は高さ二二七メートルの里山です。祖先達は山の湧き水によって生活し農耕を続けてきました。近頃では元旦に日の出を拝み、麓の地下から汲み上げた温泉の恩恵を受ける事になりました。わたしはこの山に朝毎に登って十年余、去年の十月で三千回に達しました。

山眠る冬、山笑う春、野茨、山藤、尾根の松籟、檜林の奥を照らす深夜の月、天を巡る星の光、灼熱の夏に歌う鶯、子規、松虫、蟋蟀、雲の奇峰忽ち崩れて人知らぬ間に架かる虹の橋。蝉ひぐらしの暮に靡く萩、薄、櫨紅葉、露の重たさ。正に水と風と光…　歩く程に見る程に、ここに「いき」（生・息・呼吸・粋）の源泉を観ることが出来ます。それは、時間の根元でもあり、古人は時間を「光陰」と言いました。人間の心（意識）によって認識された存在でありながら逆に存在が絶対規定を受けなければならぬこと。過去、現在、未来の宿命です。過去は限りないイドラ（偶像）を残して時は失われました。現在は刻々に消えていきます。未来は夢と空想に過ぎません。然し、「必然」の法則下に存在しうる未来。それは将来です。それは闇でしょうか、光でしょうか。必ずそうならなければならぬもの「死」。それは闇である筈はありません。人間にとって宇宙とは光でなければなりません。人類、地球、星雲、銀河系宇宙。何百億光年と言われる悠久の存在、それは人間の認識能力を超えています。併し「永遠の時」を否定することはできません。それは、まことに不思議な「理性による自覚」光による蘇生（ルネッサンス）であると山を歩きながら考えております。皆様の御多幸を祈ります。

あかあかと一本の道通りたり
たまきはるわがいのちなりけり　**斎藤茂吉**

金田町教育長　田中貴美男

確定申告の時期になりました

確定申告と納税は正しくお早めに

平成16年分の所得税の確定申告に関する税務署での相談及び申告書の受付は、

平成17年2月16日(水)から、
平成17年3月15日(火)までです。

※税務署の閉庁日(土・日曜日・祝日など)は、税務署で相談や申告書の受け付けは行っていませんので、ご注意ください。
※国税庁ホームページ【http://www.nta.go.jp】の確定申告作成コーナーで、確定申告書が簡単に作れます。(カラープリンタで所定の手順にしたがって、A4サイズの用紙に印刷すれば、確定申告書が作成できます。)

早い提出・早い還付

税金の還付を受けるために確定申告をされる方は、**1月から**受け付けていますので早めの申告書の提出をお願いします。

還付を受けるための申告書を早めに提出されますと、税金の還付も早くなります。3月になりますと大勢の方が申告されるため、還付金の支払いまでに2ヵ月程度かかることがあります。なお、申告書は、郵送でも受け付けています。

給与所得者等で還付申告を出される場合には、次のものをご持参ください。

① 印鑑(認め印で可)
② 源泉徴収票(原本)
③ 生命保険料・損害保険料の各種控除証明書・国民健康保険料等の領収書その他支払金額がわかる書類
(年末調整で済まされているものは必要ありません。)
④ ご本人名義の金融機関名・口座番号がわかるもの
⑤ その他申告に必要な書類

税に関する問い合わせ
田川税務署　☎44-0430
役場税務課　☎22-0557

雑損控除(台風被害など)の場合、一般的には
- ○「災害を受けた資産の明細書」
- ○ り災証明書(市町村発行分)
- ○ 写真等で被害の状況が明らかになるもの
- ○ 修繕等の領収書及び請求書等
- ○ 受領した保険金がわかるもの

住宅借入金等特別控除(新築)の場合
- ○ 住民票の写し
- ○ 登記簿謄(抄)本や請負契約書、売買契約書などで、土地・家屋の取得年月日・床面積・取得価格等を明らかにする書類又はその写し
- ○ 住宅取得資金に係る借入金の年末残高等証明書

医療費控除の場合
- ○ 医療費の明細書
- ○ 医療費等の領収書
- ○ おむつ使用証明書等の証明書
- ○ 保険金など補てんされる金額のわかる書類(高額療養費・入院費給付金・出産育児一時金など)

中途退職の場合
- ○ 退職所得の源泉徴収票

かなだ日記

和気あいあいと真剣勝負

第6回金田町カローリング大会

金田町体育振興協議会主催のカローリング大会が、町民会館で行われました。

25チームが参加したこの大会は、11月18日(木)の予選、25日(木)の決勝トーナメントと二週にわたって和気あいあいながらも真剣勝負が繰り広げられました。

結果は次のとおりです。

優　勝　宝見C
準優勝　あられ(福丸)
3　位　太陽4

福引き当てて みんなニッコリえびす顔

金田えびす祭り

12月2日(木)・3日(金)、えびす祭りが、菅原神社境内にある恵比須神社で行われました。

師走の恒例行事となっているこの祭り。夜になって冷え込みが厳しくなるなか、多くの人が参拝しました。訪れた人は神社に参拝後、御神酒をいただき「家内安全・商売繁盛・五穀豊穣・福徳円満」の打ち込みを行いました(写真)。

御座券をもった参拝者の楽しみは、やはり福引き。山積みされた賞品は見る間に交換されていきました。

商工会などが出店した露店に、夜遅くまで神社はにぎわっていました。

感動・感銘を歌に込めて

第24回金田町短歌大会入選歌発表

11月23日(火)、中央公民館で短歌大会が開かれました。「ふるさと力ナダふれあいフェスタ」の文化行事の一環で、町内外から自作短歌を募集。41首の投稿があり、出詠者全員の互選による互選の部、短歌教室講師の阿部重宏さんらによる選者選の部に分けて発表・表彰されました。

受賞者にそれぞれ賞状と記念品が手渡された後、阿部重宏講師が選評と出詠歌全ての講評を行いました。どれも良い歌ばかりで作者の感動や感銘が短い歌の中にまとめられていました。

選者選の部
天賞　林美恵子さん
　私が野菊を好きになったのはいつ頃だろうのぎくがゆるる
地賞　白石信子さん
　入院に娘の買ひくれし二組のパジャマはピンクと菜の花の色
人賞　稲富みつこさん
　足よわき老いの散歩の供をする犬は力をぬきて歩めり

互選の部
町長賞　住野澄子さん
　ドア開けど待ち人のなき無人駅電車は木犀の香を乗せて過ぐ
議長賞　手島みのるさん
　全身に嬉しさ見せて幼な立つ米粒ほどの歯を見せながら
教育長賞　福田昌さん
　老夫婦倒れし稲を起しをりいとし子のごと両手に抱きて
中央公民館長賞　田村よし子さん
　老いてなほ鎌研げる身の幸せに手なれし鍬のくさび打つ朝
文化連盟会長賞　三村和子さん
　無人駅誰かの挿しし秋桜野にあるまゝに風に揺れおり

選者選の部
佳作　青山裕洋さん
佳作　手島みのるさん
佳作　加治智子さん
佳作　上瀧完子さん
佳作　田村よし子さん

互選の部
入選　稲富みつこさん
入選　杉山登代子さん
入選　財津アソカさん

平成17年度 金田小学校 学童クラブ 希望者募集

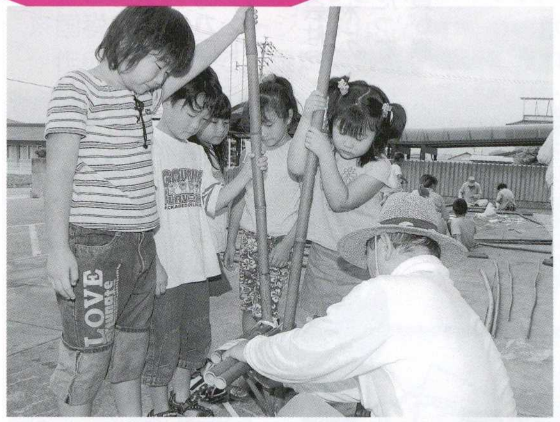

楽しい放課後　学童クラブ

金田小学校学童クラブは、放課後家で、一人ぼっちに近い状態になる児童のために、小学校内の教室を利用して設置されています。

学童クラブは、児童のお父さん、お母さんたちで運営され、遠足、おはなしの会による読み聞かせ、おとしよりとの囲碁教室、世代間交流と行事も盛りだくさん。みんなで楽しいクラブを目指しています。

入所内容

期間／4月1日～平成18年3月31日
※ただし、日曜日、国民の祝日、8月13日～16日、12月29日～1月3日は除きます。

場所／金田小学校教室

時間／原則として下校時から午後5時30分まで　※ただし土曜日は午前8時から午後5時30分まで

対象／小学校1～3年生

保育料／4,000円(一人月額)

傷害・損害保険料／2,000円(年間契約)を入所申込時にお支払いしてください。

申し込み

提出書類／入所申込書、雇用証明書(家族)、届出事項、誓約書

申込期間／2月1日(火)～10日(木)

申込書類提出場所／役場 福祉課

決定通知／入所要件などを調査のうえ、該当者には入所決定通知書を交付します。

※入所する児童については、後日「金田小学校学童クラブ運営委員会規則」により必要書類を提出していただきます。

※現在入所している児童も再度入所申し込みが必要です。

問い合わせ　役場福祉課　☎22-6664

みんなのひろば

『みんなのひろば』は、みなさんでつくるページです。投稿、写真や絵、イラストなどあなたの自慢の作品を広報で紹介しませんか。そのほか会員募集、サークル活動のレポートなど大歓迎です。

応募・連絡先／役場 企画開発課 地域情報係の広報担当まで
☎22-0556（直通）

…代フミ子さん➡山本恵介さん➡藤元勝子さん➡大井哲子さん➡中村光子さん

桑野登美さん➡森幸子さん➡香月洵子さん➡桑原四十枝さん➡貞國勝江さん➡福田昌さん➡大熊康樹さん➡白石ヒロ子さん➡宇野等さん➡…

…子さん➡北崎晴歌さん➡中村博幸さん➡荒川建雄さん➡高橋卓己さん➡大井建也さん➡大島寛之さん➡田中清人さん➡日比生洋一さん➡…

広報担当➡池田昇さん➡上野勝人さん➡…

町内ペンリレー　あの人との出会いが

宝見の中村光子さん

前回の大井哲子さんより紹介をいただきました中村光子です。突然のことで、近頃、長い文章に縁がなかったので、皆さまに伝わることが書けるかどうか心配です。

わたしは、金田町の住人になって38年になりました。3人の子育てをしながら家業を手伝い、なりふりかまわず働いて、あまり、周りのことを見ずに生きてきたように思います。

先日、久しぶりに友人と金田町の文化祭に行きました。町民の皆さんは芸術家ぞろいで本当に感心して見入ってしまいました。絵画、書、焼き物など、日頃から一度はやってみたいことばかりでした。出品された人が、生き生きと自分を表現し、自信たっぷりに生きているように思えてうらやましくなりました。仕事の合い間に、趣味で始めた草木染めの織物を、本気でやってみたくなりました。

わたしが、金田町に嫁いで本当に良かったと思ったことの中に、彦山川があります。

わたしが、金田町に嫁いで本当に良かったと思ったことの中に、彦山川があります。春は菜の花、秋はすすき、冬は濃緑の冬草、山は福知連山の眺め、朝夕、仕事の行き帰り、今日も頑張ろうと元気をもらいます。

でも、今年は大雨、台風続きで荒れることが多く、その度に川に流れてくる空き缶、ビニール類、種々のゴミの山が川岸に流れつき、景色が変わってしまい悲しくなります。なぜ、人は川にゴミを捨てるようになったのでしょうか。新聞などいろいろなところで環境問題が取り上げられていますが、いっこうによくならないように思います。

わたしたちは、知らない間に地球を汚しています。車の排気ガス、家庭用洗剤など、数々の便利さの代償として環境を悪化させています。個人の力ではどうしようもないところまできています。代償は、自分たちの心や体に返ってきています（ガンでなくなる人がほとんどです）。

でも、わたしたちや子どもたちにもできることがあります。ゴミ、空き缶のポイ捨てはしない。自分で作ったゴミは持って帰る。家庭ゴミは行政に従って出す。そんなに難しいことではないように思われます。気がついたことから実行することが大切ではないでしょうか。毎日、何かにつけて環境を悪くしている自分に反省しています。

町の行事のなかで、毎月、河川や公園などのクリーン運動があります。とても大切なことと思いますが、ゴミを捨てない運動をなにかできないでしょうか。不法投棄のパトロールがなくてもよい町になってほしいと願っています。ゴミの分類をもう少し細かくしてほしいとの声も、上がっています。

～地球をより長持ちさせるために～

次回は、クララ美容室の中村スミヱさんへバトンを渡します。とても頑張っている優しいスミちゃんです。

次回は本町の中村スミヱさんです

お元気ですか？ 食進会です！

食進会は、地区の公民館でヘルシー料理教室を開催しています。今年は10月24日(日)に神崎三公民館で開催され、参加者は14人でした。献立のテーマは“血液さらさら”。五穀米、さんまの南蛮漬け、鶏肉団子と豆腐のスープ煮、かぼちゃとひじきのサラダを皆でわいわい調理して試食しました。中でも、さんまの南蛮漬けと五穀米が好評でした。今回は、その時の献立をご紹介します。

鶏肉だんごと豆腐のスープ煮

エネルギー 131kcal／1人分
カルシウム 120mg／1人分
塩分 0.27g／1人分

■材料（4人分）
鶏ひき肉……………………120g
焼き豆腐……………………1丁
チンゲン菜…………………1株
調味料［長ネギ（みじん切り）:4cm、すりおろししょうが:1/2かけ、酒:大さじ1、水:大さじ1、小麦粉:大さじ1/2］
はるさめ（乾燥）……………25g
干ししいたけ（もどす）……3枚
水……………………………3カップ
顆粒チキンブイヨン…………大さじ1
酒……………………………小さじ1
しょうゆ……………………小さじ1
塩……………………………少々
こしょう……………………少々

作り方

① ひき肉と調味料をよく混ぜる。
② 焼き豆腐は8等分する。チンゲン菜は1枚ずつはがし5cm長さに切る。しいたけは軸を除いて薄く切る。はるさめは熱湯に2分浸けてもどし、洗って水気を切り、2～3cmに切る。
③ 分量の水とブイヨンを合わせて煮立てて、①を一口大に丸めて入れ、しいたけ、はるさめを加えて煮る。酒、しょうゆ、塩、こしょうで調味し、焼き豆腐とチンゲン菜を加えて5分煮る。

さんまの南蛮漬け

エネルギー 320kcal／1人分
カルシウム 79mg／1人分
塩分 1.5g／1人分

■材料（4人分）
さんま………………………4尾
長ネギ………………………1本
ピーマン……………………4個
赤ピーマン…………………1個
赤とうがらし………………1本
小麦粉………………………適量
揚げ油………………………適量
調味料［酢:120cc、砂糖:大さじ4、しょうゆ:120cc、水:180cc］

作り方

① さんまは頭と尾を切り落とし、5～6cm長さの筒切りにする。割り箸でわたを取り除いてよく水洗いし、水気をふく。
② ピーマン、赤ピーマンはへたと種を取り、千切りにする。長ネギは5～6cm長さに切り、細切りにする。
③ 赤とうがらしは縦に裂いて種を取り除き、調味料、②のピーマン、長ネギと合わせてバットに入れる。
④ ①のさんまに小麦粉をまぶして余分な粉を払い、中温の油で揚げる。すぐに③につけ15分以上おく。

かぼちゃのサラダ

エネルギー 86kcal／1人分
カルシウム 48mg／1人分
塩分 0.4g／1人分

■材料（4人分）
かぼちゃ……………………180g
ひじき（干）…………………15g
しょうゆ……………………小さじ1と1/2
砂糖…………………………小さじ1と1/2
玉ねぎ………………………60g
マヨネーズ…………………大さじ4
ねりからし…………………少々

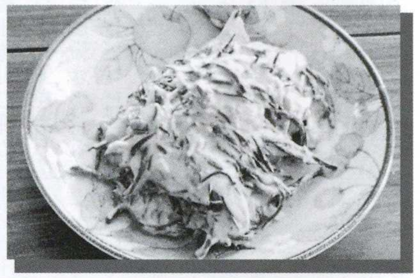

作り方

① ひじきは水で戻して、しょうゆ、砂糖を加えて下味をつけておく。
② かぼちゃは千切りにしてゆでる。
③ 玉ねぎは薄切りにして、水にさらしてしぼる。
④ マヨネーズにからしを混ぜ、材料を和える。

来ぶらり 図書再考

図書のお問い合わせは
金田町教育委員会
中央公民館図書室まで
☎22-2802
休館：毎週木曜日

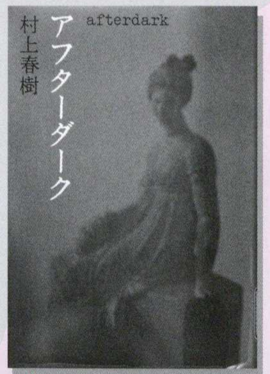

アフターダーク

村上春樹 著

真夜中から空が白むまでのあいだ、どこかでひっそりと深淵が口を開ける。「風の歌を聴け」から25年、さらに新しい小説世界に向かう村上春樹。

ダ・ヴィンチ・コード 上・下

ダン・ブラウン 著
越前敏弥 訳

『モナ・リザ』『岩窟の聖母』など数々のダ・ヴィンチ絵画の謎が導く、歴史の真実とは。

天使と悪魔 上・下

ダン・ブラウン 著
越前敏弥 訳

ダン・ブラウン著作のスピード感あふれ、ひねりと衝撃が連続のタイムリミットサスペンス。

もしかしたら名探偵

杉山亮 著

「事件編」と「解答編」に分かれているので、まずは「事件編」を探偵ミルキー杉山と一緒に考えてみよう。「解答編」を見るのはそれから。

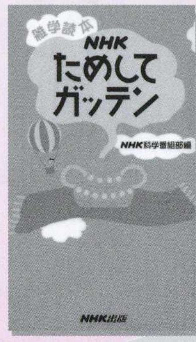

NHKためしてガッテン

NHK科学番組部 編

日頃感じる健康・調理などの身近な疑問を、実験データーをまじえて解明し、対処法もわかりやすく解説。

みんなが主役！

12がつ4にち　たからみほいくえん

12がつ4にち　かみかなだほいくしょ

12がつ11にち　こうざきほいくしょ

12がつ18にち　かなだほいくえん

発表会・お遊戯会は、大好評でした。

平成17年度　保育所入所案内

社会福祉法人　金田保育園（園長：金山文雄）☎22-0435　FAX22-0706

ホームページ　http://kanada.hoikuen.to/

◆保育目標

自主性と創造性を育て、子どもの持っている可能性を引き出す。
自然を愛し豊かな情操を養い、おもいやりのあるすべてに感謝できる子どもを育てる。
丈夫な体と強い心を育てる。
基本的生活習慣と善いこと悪いことの判断を身につける。

今日のいちばんを見せてね

◆定員…90人
◆開所時間…7時～19時
◆主な行事
○地域交流活動（おじいちゃん・おばあちゃんとの交流会、カナダフェスタ・夜市に参加、えびす祭りに参加、日フィルミニコンサート等）
○体操教室、絵画教室、和太鼓教室（体づくり、絵画、音楽を大切にし情操を養う）
○ちびっこ農園（苗植、水やり、収穫などを通して自然と親しむ）

金田町立　上金田保育所（所長：井戸りよ子）☎22-3653

◆保育目標

［自然と遊べる子］
自然とふれあいながら健康を育む（体力づくり　土に親しむ）
自然と親しみ忍耐力を育む（最後までやりとげる　我慢できる）
自然とかかわり社会性を育む（あいさつをする　力を合わせる　心豊かに育つ）
自然の中で創造性と思考力を育む（思いのまま表現する　観察する　興味関心を持つ）

◆定員…90人
◆開所時間…7時～20時
◆主な行事

［地域とともに育む保育・食育］
○サマーキャンプ、夏祭り、音楽会、敬老の集い、バスハイク、歓迎遠足、観劇会、お泊まり保育、保育食育祭り、地域行事参加
○絵画教室、体操教室、スイミング教室、かきかた教室、英語教室

健康で明るい素直な子

金田町立　神崎同和保育所（所長：千手律子）☎22-3399　FAX22-3399

自然の中ではじける笑顔

◆保育目標

健康や生命を大事にする
自分や友達の良さを認め合う
労働に対する正しい見方・考え方をもつ

◆定員…90人
◆開所時間…7時30分～19時
◆主な行事

［地域に根ざした保育］
○老人ふれあい教室で、おとしよりとの交流
○郷土芸能伝承活動で、祭ばやし・太鼓練習（毎月第四土曜日）
○サッカー教室（毎月第二土曜日）

社会福祉法人　宝見保育園（園長：吉田康男）☎22-4435

◆保育目標

健康と体力づくり
安全保育の徹底
基本的生活習慣の自立
笑顔であいさつ楽しい一日

◆定員…60人
◆開所時間…7時30分～19時30分
◆主な行事
○体操教室（健康と体力づくりの一環として週1回の教室）
○お茶のおけいこ（日本古来の伝承を知ると共に茶道を通して集中心を養う）
○畑づくり（地域のおじいちゃん、おばあちゃんと一緒に楽しんで農産物を育てる）

笑顔あふれる　たからみ保育園

保育所の入所申請について

問い合わせ　希望の保育所または、役場福祉課 ☎22-6664

保育所は、保護者が仕事や病気などの理由で、家庭での保育が困難な乳幼児をお預かりして、保育するところです。来春4月1日から保育所に入所する児童（0～6歳児）の入所申請を次のとおり行います。

■申込期間／平成17年1月11日(火)～25日(金)
■申請書配布・提出先／役場福祉課窓口　または各保育所
■入所条件／保育所に入所できる児童は、児童の保護者が次のいずれかの事情がある場合です。ただし、同居の親族かその他の人が児童を保育できる場合は除きます。

(1) 家庭外で労働していることを常態としていること
(2) 家庭内で児童と離れて日常の家事以外の労働をしていること
(3) 妊娠中か、または出産後間もないこと
(4) 病気、負傷、または精神もしくは身体に障害を有していること
(5) 長期にわたり病人、または心身に障害がある同居の親族を常時介護していること
(6) 震災、風水害、火災などの災害復旧に当たっていること
(7) そのほか、町長が保育不能と認めた場合

くらしの情報

このページには
みなさんの暮らしに役立つ
情報が詰まっています。
あなたの暮らしのパートナーとして
是非ご利用ください。

お知らせ

自宅がキャンパス「放送大学」

放送大学は、衛星放送(CS)で授業を行う正規の大学です。所定の単位を修得すると「学士(教養)の学位が取得できます。(全科履修生)

また、約300科目の幅広い分野の中から1科目からでも学べます。(選科・科目履修生)

▶申込締切　2月28日(月)
▶問い合わせ　**放送大学福岡学習センター　☎092-473-1365**

環境家計簿についてのお知らせ

環境家計簿は、普段の生活からどのくらい地球温暖化の原因となる二酸化炭素が排出されるのかを把握してもらい、省エネルギー、省資源に取り組む中で、地球環境の保全につながる生活を送るための手がかりを提供するものです。

この度2005年版福岡県環境家計簿が作成されましたので、希望される方には役場住民課環境衛生係でお渡しいたします。
(※数に限りがございます。)

▶問い合わせ　**住民課環境衛生係　☎22-6663**

児童虐待防止講演会

▶日時　1月18日(火)　午後1時45分から午後4時30分まで
▶場所　田川市青少年文化ホール　**☎44-6470**
▶講師　北九州市立八幡病院副院長　市川光太郎氏
▶テーマ　「児童虐待と地域社会との関わり」
▶講演内容　医療現場での実態をスライドで上映後、医師の講演
▶申し込み・問い合わせ　**田川児童相談所　総務企画課　阿部　☎42-0499 FAX42-0439**

「結核」から子どもを守ろう

今年の4月からBCG接種の対象年齢が生後6か月までに

現在、町では結核の発病を予防するため、3か月以上4歳未満の乳幼児を対象に、ツベルクリン反応検査およびBCG接種を実施しています。受け方は、初めに反応検査の注射をし、結果が陰性の場合は、BCGの接種を行います。

結核予防法が改正され、今年の4月からは、ツベルクリン反応検査が廃止になります。BCG接種を生後6か月までに受けなければなりません。

このため、まだ受けていない生後3ヵ月以上4歳未満児を対象に、反応検査・接種を次のとおり行います。

ツベルクリン反応検査
▼**日時**　1月18日(火)　午後1時30分～午後2時20分

BCG接種
▼**日時**　1月20日(木)　午後1時30分～午後2時20分
▼**ところ**　金田町保健センター
▼**問い合わせ**　**金田町保健センター　☎49-7080**

新潟県中越地震に善意の募金をありがとうございました。

町民のみなさまからいただきました新潟中越地震被災地への募金については、11/30をもって受付を終了しました。お寄せいただいた募金は、早速12/1に西日本新聞社へお届けしました。ありがとうございました。

なお、募金総額は
467,124円でした。

金田町役場福祉課

保健だより

会場：金田町保健センター
(母子手帳を持って行ってください)

金田町保健センター
☎49-7080
☎22-3834

予防接種

結核(ツベルクリン反応)
日時/1月18日(火) 13:30～14:20

結核(ツ反判定BCG接種)
日時/1月20日(木) 13:30～14:20

麻しん(はしか) ※予約の必要はありません
生後12～15カ月の間に1回
会場/金田町保健センター
日時/1月25日(火) 13:30～14:20

母子保健

乳児健診
対象/平成16年9月～11月生
日時/1月6日(木) 13:15～14:15

乳児相談
日時/1月21日(金) 10:00～11:00

育児教室
対象/1歳になったお子様
日時/1月26日(水) 10:00～10:30

親子教室
日時/1月26日(水) 10:00～11:30

離乳食教室
日時/1月28日(金) 10:00～12:00

その他

健康相談(会場:金田町役場保健室)
日時/1月26日(水) 13:30～15:00
お持ちの方は、健康手帳をご持参ください。

農業用免税軽油使用者証および免税証交付

▶日時　2月14日(月)　午前9時から午前11時30分　午後1時から午後4時まで
▶場所　福岡県田川総合庁舎2階 第2会議室
▶申請に必要な書類等

○新規の場合
1.認め印
2.農業委員会発行の耕作証明書
3.機械の所有を証する書類（販売証明・貸与証明書など）
4.エンジン番号のすりだし、または全景写真

○更新の場合
1.免税軽油使用者証
2.認め印
3.農業委員会発行の耕作証明書
4.免税軽油の引き取りに係る報告書
5.免税軽油の納品書または請求書
6.全景写真またはエンジン番号のすりだし（機械を買い換えた場合）
7.機械を買い換えた場合は、機械の所有を証する書類（販売証明・貸与証明書など）
8.前回分で余った免税証

都合により指定日に来所できない場合は、2月14日(月)～18日(金)の期間であれば、田川県税事務所で申請ができます。

それ以外の場合は、飯塚県税事務所（福岡県飯塚総合庁舎1階）で申請ができます。

▶問い合わせ　**福岡県飯塚県税事務所　課税第二課　軽油引取税係　☎0948-21-4905**

試験

2～4級簿記検定試験

▶日時　2月27日(日)　3級：午前9時開始　2・4級：午後1時30分開始
▶会場　福智高校
▶受験料　2級：4,080円　3級：2,040円　4級：1,530円
▶申込期間1月5日(水)～21日(金)
▶申し込み・問い合わせ　**田川商工会議所　☎44-3150**

募集

田川科学技術高等学校校歌「歌詞」募集

▶応募締切　1月31日(月)
▶応募方法　FAXまたは書面での応募（1人で複数の応募も可）
※詳しくは下記まで問い合わせください
▶問い合わせ　**田川科学技術高等学校　☎42-1048**

家庭介護介助員受講者募集

▶日時　田川会場コース：2月10・19・26日、3月4日　午前10時から午後3時まで
飯塚会場コース：2月8・12・19・25日　午前10時から午後3時まで
▶場所　田川会場コース：田川市民会館　飯塚会場コース：福岡県飯塚研究開発センター
▶定員　各コース40人（定員になり次第締め切ります）
▶受講料　1,000円
▶申込締切　1月28日(金)必着
▶申込方法　はがきまたはFAXで（詳しくは下記までお問い合わせください）
▶問い合わせ　**麻生教育サービス（株）　☎092-482-7006**

オウム指名手配被疑者いませんか？あなたの近くに

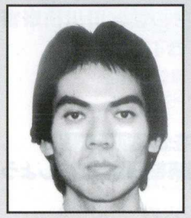

平田　信（39歳）
・身長183ｃｍ位
・ヒゲ濃い
・左首筋5ｍｍホクロ

高橋　克也（46歳）
・身長173ｃｍ位
・眉が濃い
・頭が大きい

菊池　直子（32歳）
・身長159ｃｍ位
・右こめかみホクロ
・右目下にホクロ

"見たら聞いたら"
110番
田川警察署
☎42-0110

相談

検察審査会にご相談を

交通事故、搾取などの被害にあって、警察や検察庁に訴えたが検察官がその事件を裁判にかけてくれない。

こんな不満をお持ちの人は、検察審査会にお気軽にご相談ください。相談は無料ですし、秘密は固く守られます。

検察審査会では、選挙権を有する一般国民の中から「くじ」で選ばれた11人の審査員が、検察官が事件を起訴しなかったことのよしあしを審査します。

▶問い合わせ　**田川検察審査会事務局　☎42-0163**

遺言を公証証書で残し相続を円滑にしましょう

遺言・相続の相談は田川公証役場へ。無料で相談を受け付けています。（秘密厳守）

▶日時　毎日（土・日曜日、祝日を除く。）　午前9時30分から午後3時30分まで

▶問い合わせ　**田川公証役場　☎44-4130**

11月の町内事件事故発生件数

田川警察署　（　）は前月比

○交通事故

発生	3件	（－ 2）
死者	0件	（± 0）
負傷者	3件	（－ 3）

※運転中は、携帯電話の電源を切るか、ドライブモードにしましょう。

○窃盗事件

オートバイ・自転車盗	0件	（－ 1）
自動販売機ねらい	0件	（－ 1）
車上ねらい	0件	（± 0）
空巣・忍込み等	3件	（± 0）

※車を離れる際は必ずカギをかけ、窓を閉めましょう。

弁護士による無料法律相談

毎月第2火曜日13:00～16:00に弁護士による無料法律相談を開設しています。

▶日時　毎月第2火曜日 午後1時から午後4時まで

※今月は、1月11日(火)です。

▶場所　福岡法務局田川支局

▶申込方法　相談日の前日(前日が休日の場合は前週の金曜日)の午前9時に、法務局に電話予約してください。**(先着6人です！)**

▶問い合わせ　**福岡法務局田川支局　☎44-1426**

福岡県立直方聾学校教育相談

聴覚障害による、聞こえやことばの発達で困っている0歳～15歳のお子さん、保護者や関係者を対象に教育相談を行います。

▶受付・相談日　月曜日～金曜日　午前9時～午後4時30分

※事前に電話・FAX等で下記担当者までご連絡ください

▶問い合わせ　**直方聾学校教頭(安武)・教育相談係(小山)**

☎0949-26-5351

FAX 0949-26-4601

心配ごと相談

1月26日(水)10時～15時

財産・人権・結婚・老人福祉・事故・教育などで悩みをお持ちの皆さんの相談を受け付けます。

＊人権特設相談も同時開催します。

会場／福祉センター 2階研修室

問い合わせ　金田町社会福祉協議会　☎22-6631

福岡県巡回交通事故相談

1月17日(月)10時～16時

(受け付けは15時まで)

交通事故でお困りの方は気軽にご相談ください。弁護士による面接相談も、無料で受けられます。まずは、お電話を！

会場／田川市役所（市民課市民係）

問い合わせ　福岡県交通事故相談所　☎092-622-0403　☎44-2000

補聴器相談

1月14日(金) 9時～10時

会場／金田町役場

問い合わせ　金田町役場福祉課　☎22-6664

行政書士の無料法律相談

随時受け付けます。

遺産相続、贈与、任意後見人の選任、法人設立、遺言書、内容証明、各種契約書、離婚協議書、官公署申請書作成などの相談を無料で受け付けます。秘密は堅く守ります。(歩行不自由な高齢者、障害者のための出張無料相談も行います。)

問い合わせ　つるもと行政書士事務所　行政書士 鶴元光秋　☎22-1672

EVENT GUIDE（イベントガイド）

ふれあい朝市

毎週水曜日・土曜日開催

■ 時間　午前7時30分～午後2時

お問い合わせ電話番号

●役場　☎22-0555(代表)

◆各課直通電話番号◆

総務課	☎22-0555	企画開発課	☎22-0556
住民課	☎22-6663	福祉課	☎22-6664
税務課	☎22-0557	産業振興課	☎22-6665
水道課	☎22-6669	建設課	☎22-6668
保健課	☎22-0563	学校教育課	☎22-0425

●生涯学習課	☎22-2200	●神崎同和保育所	☎22-3399
●ふれあい塾	☎22-5400	●金田小学校	☎22-0061
●B&G海洋センター	☎22-5868	●金田中学校	☎22-0136
●保健センター	☎49-7080	●福祉センター	☎22-6631

パノラマたがわ

方城町

●下田川四ヵ町連合消防出初式

(方城中学校グラウンド)

1月9日(日)　9:00～

田川市

●田川市消防出初式

(田川地区消防本部)

1月23日(日)　9:00～

川崎町

●消防出初式

(川崎小学校グラウンド)

1月9日(日)　9:00～

●川崎町農産物直売所「De・愛」(であい)

(川崎町下真崎)

営業時間　9:00～17:00

※年末年始は休みです

野菜・果物・米など町内生産者が、大切に育てた農産物や手作りパンなどの加工品も販売します。

季節の旬がいつでも、たくさんそろっています、ぜひお越しください。

問い合わせ　川崎町農産物直売所　☎72-8249

大任町

●成人式

(レインボーホール)

1月10日(祝)　10:00～

●消防団出初式

(大任中学校グラウンド)

1月16日(日)　10:00～

赤村

●消防出初式

(赤村コミュニティ広場)

1月9日(日)　10:00～

問い合わせ　総務課　☎62-3000

●赤村成人式

(赤村住民センター)

1月10日(祝)　10:00～

問い合わせ　総務課　☎62-3000

添田町

●消防出初式

(そえだサン・スポーツランド)

1月9日(日)　9:00～

●岩石城書初め大会

(保健センター)

1月9日(日)　10:00～

●人権講演会

(町民会館)

1月28日(日)　18:30～

テーマ：女性と人権～男も女も幸せに！

講師：たがわ21女性会議副代表・中原弘子さん

金田町

● 成人式

(総合会館)

1月10日(祝)　10:00～

問い合わせ　生涯学習課　☎22-2200

方城町	☎22-0520
赤池町	☎28-2004
糸田町	☎26-1231
田川市	☎44-2000
香春町	☎32-2511
川崎町	☎72-3000
大任町	☎63-3000
赤　村	☎62-3000
添田町	☎82-5965

人のうごき

( )内は前月比

12月1日現在

●人口　8,533人(+5人)

男性 4,078人(+1人)　女性 4,455人(+4人)

●世帯数　3,455世帯(-2)

11月中の人の動き

●出生　8人　●死亡　7人

●転入　35人　●転出　31人

町の木　くろがねもち

町の花　さくら

町の鳥　うぐいす

走れ、広報マン！　～14～

新年、あけましておめでとうございます。

今年は"酉(とり)年"、白鳥のように華麗に舞い、ダチョウのように力強く走り、ペンギンのようにスイスイ泳ぎたいと思います。そして、大空に飛び立てるような飛躍の年にしたいと思います。

う～ん、何をいってるのかさっぱり訳わからなくなってしまいましたが、みなさん、今年も「広報かなだの風」をよろしくお願いします。㊐

▶よい子のみんな、今年もカメラマンと遊んでね。

お誕生日おめでとう！

1月生

佐藤　朱里（あかり）ちゃん
平成16年1月16日生まれ
（柿添団地）

小布山（こぶやま）　友己（ゆうき）くん
平成16年1月31日生まれ
（神崎1）

大嶋　海渡（かいと）くん
平成15年1月10日生まれ
（新町）

釈迦堂（しゃかどう）　那由汰（なゆた）くん
平成15年1月17日生まれ
（平原団地）

大島　可暖（かのん）ちゃん
平成15年1月18日生まれ
（福丸）

高山　結衣（ゆい）ちゃん
平成15年1月21日生まれ
（第2人見団地）

一原　架蓮（かれん）ちゃん
平成14年1月18日生まれ
（平原団地）

讃岐（さぬき）　桃香（ももか）ちゃん
平成14年1月22日生まれ
（東金田）

箕輪（みのわ）　温（のどか）ちゃん
平成14年1月28日生まれ
（星ヶ丘）

田中　翔（しょう）くん
平成14年1月30日生まれ
（福吉団地）

みんな、わらってね！

お誕生日の記念にかわいいお子さんの笑顔を広報で紹介しませんか。2月に誕生日を迎える満1歳から3歳までのお子さんを募集します。

写真は、広報担当が撮影に伺います。電話でお申し込みください。申し込みは1月11日(火)まで

企画開発課　広報担当
☎22-0556

第五回 町長杯争奪弓道大会

12月19日(日)、弓道大会が金田町町民会館で開催されました。

静まりかえった空気の中、しっかりと的を見据えた選手から放たれた矢は、空気を切り裂き的に突き刺さりました。的を見据える選手の眼差しから集中力のすごさが伝わってきました。

お子さんと同じ誕生月のお父さん、お母さんへ

あなたの小さいときの写真を、お子さんと一緒に掲載しませんか。

親子ってどこか似ているもので、自分が子どもの時の写真は、息子や娘にそっくりという人もいらっしゃると思います。

写真は、広報担当がお子さんを撮影に伺ったときに貸してください。

発行／福岡県金田町　編集／金田町役場企画開発課　印刷／（有）川崎印刷
〒822-1292　福岡県田川郡金田町大字金田937-2　☎0947-22-0555　FAX 0947-22-0782