広報 かなだの風

2002 10.1

No.456

9月18日(水)、小学4年生の児童が、金田町生きがい農園でパンジーの苗を移植しました。これは、体験学習「花いっぱい運動」の一環です。青葉会のみなさんに移植の仕方を指導してもらいながら、小さなポットに1本1本丁寧に植えました。ある程度大きくなった苗は、小学校などの施設や町内各地区に配られ、11月初旬にきれいな花を咲かせるということです。

もくじ

財団法人金田町健康交流体験協会発足　P2～
かなだ日記　P6～
食進会です！　P8
お店商開　P9
みんなのひろば　P10～
くらしの情報ほか　P12～

福岡県金田町

財団法人金田町健康交流体験協会が発足

町民のみなさん、たいへんお待たせいたしました。

平成8年度より協議を開始した温泉施設「ふるさと交流館日王の湯」につきまして、このたび9月1日より、財団法人金田町健康交流体験協会による運営が始まりました。町民のみなさんには、本当にお待たせいたしました。おかげさまで現在、町内外の多くの方にご利用いただいています。レストラン「さくら」、物品販売も財団運営と同時にオープンし、これから利用者の利便性が増すことでしょう。

露天風呂

平成8年11月、田川広域市町村圏協議会(田川市郡の首長で組織)は、田川地域の振興と活性化のため、「田川地域振興計画書」を作成しました。この計画書には、道路網の整備、県立大学の拡充、職人大学の誘致、市町村合併の促進など、15項目の施策が盛り込まれていました。

この計画書を福岡県知事に提出、要望した中の一つに田川地区の観光開発事業への支援があります。具体的には、各市町村に温泉を掘削整備し、各施設への路線を整備、観光ネットワークづくりを進めるというものでした。

これにより、温泉施設についての協議を開始したのです。

玄関ロビー

7月29日、財団法人設立認可

これまでの経緯をお知らせします

平成9年4月　温泉地質調査開始
平成9年12月　温泉掘削開始
平成10年3月　金田町温泉開発検討委員会設立
平成11年3月　拠点開発施設の用地買収
平成13年3月　建物工事完了
この間、町内各地区説明会を実施
平成13年11月　福岡県地域政策課と財団法人許可申請事前協議を開始
平成14年3月　外構工事完了
平成14年7月11日　財団法人許可申請書提出
平成14年7月29日　財団法人許可書を受領
平成14年7月31日　財団法人登記
平成14年8月14日　温泉公共浴場利用許可申請書等提出

10月1日　日本酒の日　熱燗の銚子に手がのびる季節。日本酒造組合中央会が昭和60年に制定。

利用料金について

9月1日の財団法人による運営と同時に、利用料金等の見直しも行いました。

この料金体系で、幼児、児童以外の一般は500円です。ただし、町内の高齢者や身障者の方は、割引が適用されます。

手続きは、役場福祉課へ申請をしてください。割引証を交付します。

日王の湯利用割引カード

対象となる方
- ○65歳以上で、金田町に在住の方
- ○身体障害者手帳(1、2級)をお持ちの方
- ○療育手帳および、精神障害者健康福祉手帳をお持ちの方
- ○介護保険2号被保険者(65歳未満)の要介護1以上の方

申請時に必要なもの
- ○ヨコ2㎝×タテ3㎝の証明用写真
- ○認めの印鑑
- ○免許証、保険証など、本人確認ができるもの
- ○身体障害者手帳(1、2級)、療育手帳
- ○介護保険被保険者証

お問い合わせは　役場 福祉課　22-6664

料金表

入館料
- □一般(中学生以上)：500円
- □児童(小学生)：300円
- □幼児(3歳以上未就学児)：200円

家族風呂／1時間：1,500円＋入館料
身障者風呂／1時間：1,000円＋入館料

宴会
- □宴会料理：3,000円より
- □室料・中広間：4,000円
- □カラオケ使用料：5,000円
- ●宴会時間は入室より3時間です。
- ●上記料金に消費税(5%)配膳手数料として10%を加算させていただきます。

聴覚室
- □聴覚室利用：1,500円
- ●ご利用は最大2時間までです。
- ●1室8人まで利用出来ます。

営業時間

大浴場：**10時～22時(入浴受付は21時まで)**
レストランさくら：**12時～21時**
(オーダーストップ20時30分)

大浴場

身障者用浴室

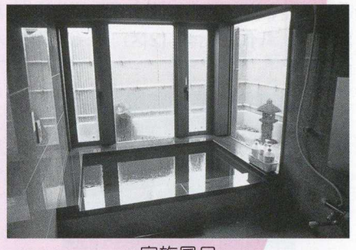
家族風呂

レジオネラ菌対策

8月に入り、宮崎県日向市で、レジオネラ菌による被害の拡大が連日マスコミを賑わしています。日王の湯では、保健福祉環境事務所の指導の下、露天風呂をはじめ、大浴場等の検査を行い、問題ないことを確認しています。安心してご利用ください。

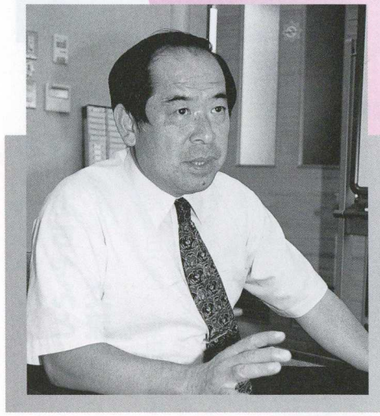

皆様に親しまれる施設を目指して

ふるさと交流館日王の湯は、九月十二日、であい館(管理・特産物展示棟)、ゆーわく館(温泉棟)につづき、なごみ館(交流・休息棟)がオープンしました。

五月十五日の一部オープン以来、町民の皆様、また町外からのご来館のお客様には、大変ご迷惑とご心配をおかけいたしました。

従業員一同初心に戻り、お客様が安心して快適に過ごすことができる施設を目指して一歩一歩がんばって参ります。

皆様のご来館を心よりお待ちしています。

ふるさと交流館日王の湯
総支配人　吉田 宏

10月2日　スヌーピー誕生日　1950年10月2日、漫画「ピーナッツ」シリーズが米国の新聞七紙に初登場した。

祝敬老

今年から9月15日は、老人の日となり、祝日法改正で、来年からは9月の第3月曜日に変更される「敬老の日」。このため慣れ親しんだ「15日の敬老の日」は最後となりました。

この15日、町民会館で敬老会が行われ、町内満70歳以上の654人の人が参加。式典では、金婚式、米寿のお祝いがあり、それぞれ記念品が贈られました。

式典終了後には、金田保育園の園児による和太鼓の演奏、グリークラブ金田・コール金田による歌の披露などのアトラクションが行われ、参加したみなさんの日を楽しませていました。

ご長寿ベストテン（9月15日現在）

男性		女性	
大堀英明さん(1区)	98歳	結城アサノさん(3区)	99歳
木村亀市さん(2区)	96歳	福本スガエさん(9区)	98歳
相浦三歳さん(7区)	96歳	佐々木トメさん(4区)	97歳
藤本冨士松さん(5区)	95歳	鯰江ユキさん(6区)	97歳
吉田菊治さん(5区)	93歳	松原トメさん(6区)	97歳
遠藤　毅さん(1区)	93歳	吉村タツエさん(6区)	96歳
時田正一さん(4区)	92歳	石川モヽエさん(4区)	96歳
岩元満彦さん(7区)	92歳	平塚スガさん(2区)	96歳
渡邉慶次郎さん(6区)	92歳	吉田ミドリさん(5区)	96歳
八代賢亮さん(2区)	91歳	木村キイさん(2区)	95歳

金婚式カップル

上田常春・ミサヲ 夫妻
服部大五郎・辰子 夫妻
若林隆雄・ユリコ 夫妻
植高秋光・イツエ 夫妻
瓜生 計・女禮 夫妻
黒岩重喜・キヨコ 夫妻
森 数馬・ミツ子 夫妻
中村忠雄・ミヨコ 夫妻
吉田 初・タツヨ 夫妻
田村 守・君子 夫妻
植高二三生・四十子 夫妻

金田保育園 園児による和太鼓演奏

グリークラブ金田、コール金田による
ハーモニーが会場を魅了しました

米寿を迎えたみなさん

村上忠雄さん	桑原秋枝さん
山下一馬さん	長谷川英彦さん
溝渕フジエさん	六田アサノさん
八塚ワカノさん	藤谷シズ子さん
吉田ミサコさん	森カツさん
日比生スミ子さん	大島虎雄さん
有賀まさ子さん	佐々木霞さん
木戸イソエさん	中村フジエさん
生野時子さん	中村ミツさん
福島秀子さん	河野ミドリさん

どうぞ、どうぞ。まあ、一杯

おじいちゃん、おばあちゃんと交流会

9月18日(水)、金田保育園で園児が、おじいちゃん、おばあちゃんを招いて交流会を行いました。

手作りのしおりを添えて、一人一人手渡しで花束を贈った園児たち。孫からの心のこもったプレゼントに、おじいちゃん、おばあちゃんは顔をほころばせ、満面の笑みでうれしさを表していました。

あー気持ちいい。孫の愛情こもった肩たたきに、みなさんご満悦

お茶の接待。緊張気味の孫たちに、おじいちゃん、おばあちゃんもおもわず緊張

10月4日　宇宙開発記念日　1957年、ソ連が世界初の人工衛星「スプートニク1号」を打ち上げた日。

知らないことがたくさん。働くってたいへんだ

中学生職場体験

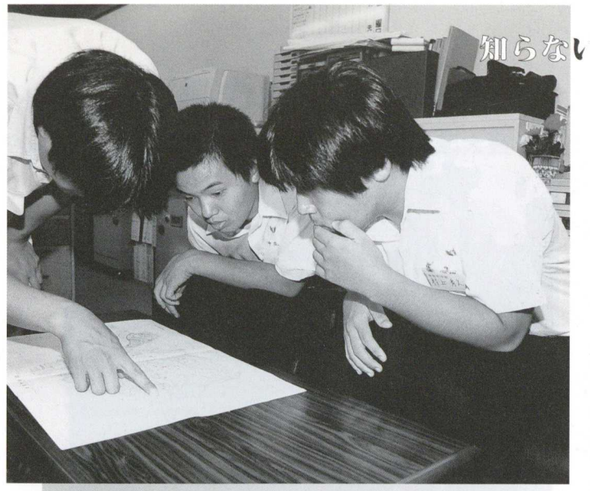

中学生が職場体験学習を郵便局や保育園など町内外21カ所に分かれて行いました。

これは来春卒業を前に社会人としてのマナーや常識、働くことの意義を生徒たちに学んでもらおうという試みです。

8月26日(月)から30日(金)までの5日間、学習場所の一つである役場にも、8人の生徒たちが出勤しました。住民課、企画開発課、建設課、水道課にそれぞれ2人づつ配属され、業務を開始。初めての環境に緊張気味の生徒たちでしたが、時間が経つにつれ、役場の雰囲気にも少しづつ慣れ、与えられた仕事をこつこつと処理する姿が見られました。

最終日、3人の生徒に職場体験を終えての感想を聞いてみました。

車いすの移動は慎重に。
第二長寿園にて

役場での職場体験学習を終えて一言

高嶋理沙さん
住民課
環境衛生係

住民課環境衛生係でお世話になりました。環境衛生の仕事って、ゴミのことくらいかと思っていたけど、犬やし尿のことなどわたしが知らないことがたくさんありました。また、不法に投棄されたゴミを職員の人が回収したり、それを処理するのに費用がかかるなど、日頃は気にしてなかったけどーつーつのことが大変だなと思いました。

わたしたちー人ー人のモラルが大切だと、あらためて実感しました。

村上秀之くん
水道課

職場体験をするまで、役場の仕事は楽だと思っていました。しかし、水道メーターの交換やパソコンを使って書類を作成したり、水道料金の領収書を整理するなど、どれをとっても仕事は大変でした。

今のところ、将来やりたい仕事はまだはっきりしていませんが、人の役に立てるような仕事がしたいです。

今回水道課のみなさんに大変お世話になり、ありがとうございました。

田中未来さん
企画開発課

5日間、職場体験で企画開発課にいました。そばで見ていると職員の人は大変そうでした。わたしは何をしてよいか分からず、正直、時間をもてあましていました。でも、広報の仕事を手伝ったときは疲れました。写真を撮るため、あっちこっち動き回ったり、お知らせの折り込みを手作業で処理したり、毎月こんな作業をやってるんだと考えたら、すごく大変だなと思いました。

今まで役場の仕事なんて全然知らなかったけど、とても勉強になりました。

8月29日(木)、保健センターで行われた、3歳児健診で、虫歯がゼロの子は10人でした。
好き嫌いなく何でも食べて、食べた後はしっかり歯みがき。これからも、歯みがきがんばろうね。

10月5日　時刻表記念日　明治27年のこの日、日本初の本格的な時刻表「汽車汽船旅行案内」が出版された。

ゆかた姿がかわいいね
神崎保育所夕涼み会

8月24日、神崎同和保育所で、夏恒例の夕涼み会が行われました。

グラウンド中央に設置した櫓(やぐら)を囲むようにゲームやアイスクリームの露店などが出店されました。趣向を凝らしたコーナーに園児たちは大喜び。保護者や地域の人も参加してのビンゴゲーム、そして盆踊りと夏の夜を満喫していました。

上手くは入るかな。エイ

夏の夜空に大輪の花が咲きました
水と灯火の夕べ

8月25日、中元寺川と彦山川の合流点河川敷を会場に「水と灯火の夕べ」が行われました。この日は、夏休み最後の日曜日ということもあり、会場は家族づれなど大勢の見物客であふれました。

盆踊り、灯ろう流しの後、行く夏を惜しむかのように、大きな花火が夜空に咲き乱れました。

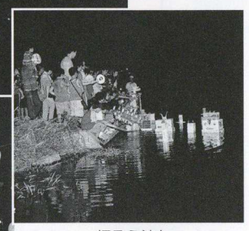
灯ろう流し

みんなで大きな輪になって盆踊り

３千匹が元気に泳ぐ
コイの放流

9月4日、彦山川、中元寺川、泌川の３河川に金田・宝見・上金田・神崎の各保育所の園児が、３千匹のコイの稚魚を放流しました。これは役場活性化推進委員会の主催です。

小さなバケツを手にした園児たちは、役場職員にそれぞれ4～5匹づつコイを小分けしてもらい、慎重に川に放していました。「大きくなってね」と放ったコイに手を振る園児たちの元気な声が河川敷に飛び交いました。

元気に大きくなってね

どんな暴力にも負けないぞ
～ 暴力を許さない住民総決起大会 ～

9月8日、役場前広場で、暴力を許さない住民総決起大会が行われました。

住民約150人が参加して暴力絶滅宣言を決議し、「銃による威嚇行為は、卑劣であり、断じて許すことはできない。すべての暴力にき然と立ち向かおう」とシュプレヒコールをあげました。町内中心部を警察音楽隊を先頭に参加者全員でパレードを行い大会を盛り上げました。

いざという時のために
～ 救急の日のつどい ～

9月10日、青少年文化ホールで救急の日のつどいが行われました。

内容は、久留米大学名誉教授加来信雄氏による講演会、田川地区消防本部救急救命士による寸劇、そして心肺蘇生法の講習。特に心肺蘇生法の実技講習では、ダミー人形を使い、救命士が分かりやすく丁寧に指導をしてくれました。熱心に指導を受けていた参加者の1人は、「いざという時のために、とても役に立ちそうです」と話していました。

はっけよいのこった ～ 飯土井神社奉納相撲 ～

9月15日、飯土井神社境内で、奉納相撲が開かれ、幼児から中学生までが取り組みを行いました。

勝ち抜き戦では、3人抜きをする子どもも出て、まわりで応援している家族からは「押せ押せ」「がんばれ」と熱い声援が送られました。

この奉納相撲、由来は1640年(寛永17年)、牛馬による悪疫の流行の際、病気の回復と、五穀豊穣を祈願したのが起源だということです。

子どもたちが、力強い取り組みを見せました

大会結果報告 ～ 成人親善スポーツ大会・町長旗争奪少年野球大会 ～

9月1日、町民球場と金田公園多目的広場で成人親善スポーツ大会が行われました。優勝は、平原公民館チームでした。

優勝した平原公民館チーム

9月7日、町民球場で行われた、第3回金田町長旗争奪少年野球大会。優勝は、赤池町の市小ガッツでした。

優勝した市小ガッツ

10月8日　木の日　十と八を合成すると「木」になる文字遊びから、全国木材組合連合会などが制定。

10月10日　まぐろの日　「万葉集」で山部赤人がまぐろを詠んだ日とされることから、昭和61年に日本鰹鮪漁業協同組合連合会が制定。

お元気ですか？食進会です！

今月の元気になる食材：昆布

昆布の特徴は、なんといってもミネラルが豊富なことです。カルシウム・鉄・ナトリウム・カリウム・ヨウ素などのミネラルは体の組織を作ったり調子を整えたりする大切な栄養素です。しかし、ミネラルは体内でつくることができないので、食物からとらなければなりません。また、繊維質を多く含んでいるので腸のはたらきを活発にして便通をよくします。ぜひ、食卓に加えましょう。

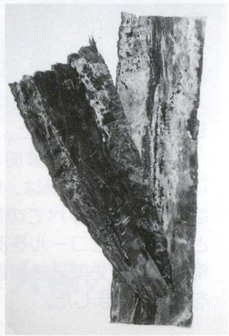

昆布入り生春巻き

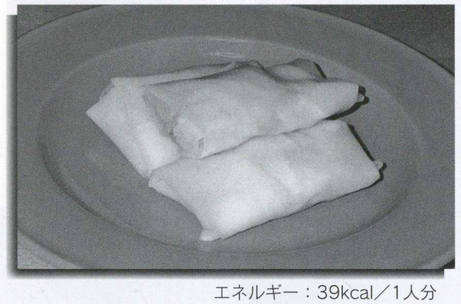

エネルギー：39kcal／1人分
カルシウム：124mg／1人分

材料／（4人分）

手すき昆布：100g（水に戻したもの）、人参：50g、セロリ：140g、きゅうり：1本、鶏ささみ：70g、ライスペーパー：12枚、調味料〔砂糖：おおさじ1、梅干し：おおさじ2、すりごま：おおさじ1、トウバンジャン：おおさじ1〕

作り方

① ささみは塩ゆでして細かく裂く。
② 昆布・野菜は4cmくらいに切って軽く塩をし、しんなりさせておく。しんなりしたら水で洗い、水気を絞る。
③ 梅干しは、種をとりまな板の上で叩き細かくのり状にする。梅干しと、残りの調味料を合わせ、①②を入れ混ぜ合わせる。
④ 大きなボールに水をはり、ライスペーパーを2・3枚入れしんなりさせ、まな板の上に1枚づつ広げ、合わせた④の材料を包み、そのままか、好みで塩や酢じょうゆで食べる。

昆布コロッケ

材料／（5～6人分）

材料（5～6人分）じゃがいも：250g、手すき昆布（水にもどしたもの）：100g、人参：30gしいたけ：50g冷凍枝豆：50cc、カレールウ（刻む）：2山、卵：1個、薄力粉：100cc、パン粉：1カップ、揚げ油：適量

作り方

① ジャガイモは皮をむき乱切りにしてゆでる。
② 昆布はザク切りにし、人参・しいたけとサラダ油でよく炒め、カレールウを入れさらに炒める。じゃがいもを入れつぶしながら、炒める。
③ ②の材料をフードプロセッサー中に入れ混ぜる。
④ ③の材料をボールにうつし、枝豆を入れて12個位に分け、形をととのえる。薄力粉・卵・パン粉の順につけて、油で揚げる。

エネルギー：240kcal／1人分
カルシウム：110mg／1人分

10月14日　鉄道の日　明治5年のこの日、新橋～横浜間が開業して、日本の鉄道は始まった。

ぃらっしゃいませ　お店　商売始　いらってみまぃまて

Vol.7

金田町内の同じ種類のお店を紹介しています。
今月は「クリーニング屋さん」です。
ピシッとノリの利いたYシャツに袖をとおすと背筋が伸びます。

DATA
新町4丁目
☎22-0415
営業／7時30分～19時
休／毎週日曜日

ホワイト急便田島店
代表者　田島雪香

お店から一言
毎週木曜日は、ドライクリーニングのみ2割引しています。ぜひご利用ください。

いちおし商品
カッターシャツを折りたたみ仕上げにするよりも、ハンガーつり仕上げにしたほうが30円お得です。
また、ハンガーを10本返品していただくと、Yシャツ1枚サービスになります。

お客さんの声
気軽に楽しい時間が過ごせるお店です。

クリーニングかわにし
代表者　川西　彰

お店から一言
5人の国家試験合格保持者が仕事をしています。お客様からお叱りを受けることもあります。一生懸命がんばりますので、これからもたくさんの情報をお願いします。

いちおし商品
特急サービス。学生服など夕方持ってきて次の日の昼過ぎには出来上がります。
毎月5・15・25日は金田店、9・19・29日は赤池店で2割引のサービスをしています。

お客さんの声
仕上げが早くて丁寧。とても助かります。

DATA
本町5丁目
☎22-0065
営業／7時30分～19時
休／毎週日曜日

DATA
新町1丁目
☎22-4411
営業／7時30分～19時
休／毎週日曜日

いわねクリーニング店
代表者　岩根正和

お店から一言
お急ぎの品物は、朝出していただくと夕方までに出来上がります。仕上げは手仕上げ。信用と技術をモットーに営業しています。

いちおし商品
お電話1本で集配いたしますのでご利用ください。

お客さんの声
きれいで丁寧に仕上げてくれるので、安心してお願いできます。

10月16日　世界食糧デー　開発途上国に広がる栄養失調や飢餓をともに考える日として、国連が制定。

みんなのひろば

『みんなのひろば』は、みなさんでつくるページです。投稿、写真や絵、イラストなどあなたの自慢の作品を広報で紹介しませんか。そのほか会員募集、サークル活動のレポートなど大歓迎いたします。

応募・連絡先／役場 企画開発課 地域情報係の広報担当まで
☎22-0556（直通）

町内ペンリレー あの人との出会いが

昭和町の白石ヒロ子さん

人見の大熊さんよりペンリレーを受けた、昭和町の白石ヒロ子です。大熊さんとは婦人会、公民館活動、陶芸教室と三十年来のおつき合いを続けています。文章が苦手な事をすっかり忘れていましたが、どうにかなるだろうとお受けしました。

陶芸教室では古参の中に入りますが、いつの間にか後輩に追い越され、自分の作品を眺めてはため息をついています。先生や仲間たちの温かく思いやりのある交流の中、楽しい雰囲気の中で、活き活きと老化防止に努めています。

人情あふれる多くの方々との出会いが

光陰矢のごとしで、金田に来て五十二年になります。ご近所や地域の方との交流の中で、婦人会活動、公民館活動や平成七年に始まった「金田町誌の編纂」を手伝わせていただき、素晴らしい人々との出会いにたくさんの思い出があります。

今は、公民館活動のサークルで水墨画教室、昭和町生活館でかな書道の指導をさせていただいています。年代や環境の異なる人たちとの学習の中で、喜びや感動を与えてもらいながら、楽しくつき合っています。

二年前、主人が脳梗塞で倒れ半年間の看病疲れで、わたしも入院するなど大変でしたが、「大変ね」「大丈夫ですか」「がんばって」と金田町社会福祉協議会のヘルパーさんをはじめ、多くの方にお世話になり、おかげさまで主人も元気になりました。皆様方の温かい友情や励ましがあったからだと思います。このことは、生涯忘れることは出来ません。地域の活動の中で、人情あふれる多くの方々との出会いがあったからだと思います。わたしの心の財産として大切にしまっておきたいと思います。

高齢化社会の進む中、お互いに「元気ですか」と声をかけ合いながら、豊かな老後を送れたら幸せだなと思います。

感動、仲良し、大好き。みなさんとの素晴らしい出会いに感謝しながら、がんばりたいと思います。

つぎのペンリレーは、いつもさわやかな笑顔で活躍している、本町一丁目の宇野等さんにお願いしたいと思います。

次回は本町一丁目の宇野 等さんです

くぬぎの里で夏祭り

8月31日(土)、社会福祉法人 日王福祉会 くぬぎの里(デイサービスセンター、老人居住施設、痴呆対応型グループホーム)で、第1回夏祭りが行われました。

当日は、台風15号の影響によるあいにくの天気にもかかわらず、600人を超す人たちでにぎわいました。

小倉祇園太鼓、平原地区の獅子舞、中山民俗舞踊芳龍会、軍歌コーラス隼のみなさんによる熱いステージに、見物に来た人たちは、大いに盛り上がりました。

参加した人は「楽しかった」「第2回目もぜひ実行してほしい」と口々に話していました。

「これからも近くにお越しの際は、ぜひみなさんに遊びに来てほしいですね」とスタッフのみなさんは言っていました。

一区育成会チームが3位入賞

8月18日(日)に方城町民グラウンドで開かれた、第31回田川郡子ども会親善スポーツ大会で、金田町代表の一区育成会チームが見事3位入賞を果たしました。

試合前、2週間以上、毎朝6時から7時までみんなで練習した成果です。

試合後、ピッチャーで活躍した、小学6年生の菊池礼美さんは「とっても緊張しました。でも、みんなでがんばって3位になれたので、本当に嬉しいです。筑豊大会では、もっと緊張すると思うけど力いっぱいがんばりたいと思います」と次の試合に向けて語ってくれました。

来ぶらり 図書再考

図書のお問い合わせは
金田町教育委員会
中央公民館図書室まで
☎22-2802
休館：毎週木曜日

西遊記　全3巻
編訳　渡辺仙州
絵　佐竹美保
スーパーモンキー悟空と妖魔の仲間たちが三蔵法師を守って旅するすごろくファンタジー
「あがり」は西天
「西遊記」をよむならコレ!

封神演義　全3巻
著　許仲琳
編訳　渡辺仙州
絵　佐竹美保
仙人と勇者たちが妖術を駆使して戦う戦記ファンタジー
「封神演義」の決定版

It(それ)と呼ばれた子
ロストボーイ
デイブ
児童虐待三部作
著　デイウ・ペルザー
訳　田栗美奈子
母さんはぼくが憎いの?!
児童虐待の本人が語る真実のドラマ

10月20日　リサイクルの日　一〇・二〇を「物がひとまわり、ふたまわりする」という言葉遊びで、日本リサイクルネットワーク会議が提唱。

10月21日　あかりの日　1879年、トーマス・エジソンが白熱電球を発明。これを記念して、日本電球工業会などが昭和56年制定。

くらしの情報 10月 October

日	月	火	水	木	金	土
		1	2	3	4	5
6	7	8	9	10	11	12
13	14	15	16	17	18	19
20	21	22	23	24	25	26
27	28	29	30	31		

このページには、
みなさんの暮らしに役立つ
情報が詰まっています。
あなたの暮らしのパートナー
としてご利用ください。

保健

母　子　保　健

（もっていくもの／母子手帳）

●親子教室
10月9日(水)　10時～11時30分
会場／保健センター

●育児教室
10月9日(水)　10時～10時30分
会場／保健センター

●乳児健診
対象／平成14年6月～8月生
10月3日(木)　13時15分～14時15分
会場／保健センター

●乳児相談
10月18日(金)　10時～11時
会場／保健センター

●三種混合
（ジフテリア、百日せき、破傷風）
対象／初回 生後3ヵ月～12ヵ月(3回)
（3～8週間隔）
10月1日(火)　13時30分～14時20分
会場／保健センター

●麻疹(はしか)・予約制
対象／生後12～24ヵ月(1回)
10月15日(火)　13時30分～14時
10月22日(火)　13時30分～14時
会場／吉田医院
予約／保健センター

●二種混合
対象／小学6年生
10月31日(木)
13時30分～14時20分
会場／小学校

相談

10月21日(月)～27日(日)は

行政相談週間です

毎日の暮らしの中で、行政に対する苦情や意見、要望はありませんか。

「どこに相談すればいいのかわからない」という人、「くらし・行政なんでも相談」でお気軽にご相談ください。相談は無料で、秘密は厳守されます。

■日時／10月21日(月)　10時～15時
■会場／田川市役所　1階大会議室

お問い合わせは
九州管区行政評価局
☎092-431-7081

心配ごと相談

10月は第4水曜日

財産・人権・結婚・老人福祉・事故・教育などで悩みをお持ちの皆さんの相談を受け付けます。秘密は固く守ります。気軽にお越しください。

＊人権特設相談も同時開催します。

■日時／10月23日(水) 10時～15時
■会場／福祉センター　2階研修室

お問い合わせは
金田町社会福祉協議会
☎22-6631

福岡県巡回交通事故相談

■日時／10月21日(月)　9時～17時
（受付16時まで）
■会場／田川市　市民課市民係

お問い合わせは
福岡県交通事故相談所
☎092-622-0403(直通)

お知らせ

10月からは第3日曜日も休館します

社会福祉センターの休館日は毎週火曜日です。10月から、これに加えて、毎月第3日曜日も休館日となります。

町民のみなさんのご理解とご協力をよろしくお願いします。

お問い合わせは
金田町社会福祉協議会
☎22-6631

短歌大会詠草募集

みのりの秋、文化の秋。第22回短歌大会をつぎのとおり実施します。

短歌に関心のある人、ふるって詠草を投稿してください.お待ちしています。

■投稿締め切り／10月21日(月)　必着
■方法／原稿用紙かハガキに、未発表の自作短歌一首(題は自由)、住所、氏名を記入して郵送か持参してください。
■大会開催日／11月23日(祝)

投稿先・お問い合わせは
〒822-1201
金田町大字金田1153-1
金田町中央公民館　短歌大会実行委員会
☎22-2200

障害者職業訓練生の募集

■応募方法／ハローワーク(公共職業安定所)で相談のうえ「入校願書」「健康診断書」を提出してください。
■応募資格／高校卒業または同程度の学力を有する人で、技能を習得し、就職を希望する人。(短期課程のアパレルデザイン科、DTP制作科、総合実務科は義務教育を修了した人)
■応募期間／10月1日(火)～平成15年1月10日(金)
■学校見学／随時可(事前に電話予約ををお願いします)

お問い合わせは
福岡障害者職業能力開発校
☎093-741-5431

10月25日　民間航空記念日　昭和26年のこの日、戦後最初の民間航空として、日本航空の「もく星号」が就航した。

お問い合わせ電話番号

役　場　☎22-0555
学校教育課　☎22-0425　社会体育課　☎22-2802
生涯学習課　☎22-2200　神崎同和保育所　☎22-3399
保健センター　☎49-7080　ふれあい塾　☎22-5400
金田小学校　☎22-0061　金田中学校　☎22-0136
福祉センター　☎22-6631　海洋センター　☎22-5868

小学校入学児童の健康診断

平成15年度小学校入学予定児童の健康診断を実施します。

該当者には、9月下旬までに「健康診断通知書」を送付します。該当者で通知がない場合は、金田町教育委員会学校教育課までご連絡ください。

■該当者／平成8年4月2日～平成9年4月1日生まれの人
■健康診断日／10月24日(木)
■会場／小学校

盲・聾児・心身に障害がある人は、ご連絡ください。

お問い合わせは
金田町教育委員会 学校教育課
☎22-0425

住宅改修のトラブルが急増

最近、介護保険を利用している人をねらった悪質業者によるトラブルが増えています。「介護保険を使えばタダで工事ができますよ…」。こんな勧誘には要注意。

介護保険では、要介護や要支援の認定を受けると住宅改修費の支給を受けることができます。通常工事費の1割が自己負担、保険の支給は18万円が限度です。また、保険支給の対象工事が定められていますので、今後住宅改修を考えられている人は、トラブルに巻き込まれないよう、役場介護保険係または福岡県介護保険広域連合に事前に相談することをお勧めします。

お問い合わせは
役場 福祉課 介護保険係
☎22-0750

不動産取得税の軽減

不動産取得税は、不動産(家屋、土地)を取得した人に課税されます。要件によっては、不動産取得税が軽減される場合がありますので、県税事務所へお尋ねください。

お問い合わせは
田川県税事務所
☎42-9303

理容店、美容店、クリーニング店ののお店選びはSマーク登録店で

Sマークは、厚生労働大臣認可の標準約款制度に従って営業しているお店です。Sマークを店頭に表示しているお店なら安全、衛生、技術が保証され、お店選びの大きな目安になります。また、万一の場合、事故賠償基準に基づいた補償も受けられます。

標準営業約款Sマーク

お問い合わせは
(財)福岡県生活衛生営業指導センター
☎092-651-5115

田川広域陶器まつり

田川郡内の54窯元が参加する初の広域陶器まつり。記念品が当たるスタンプラリー同時開催。

期間／10月10日(木)～20日(日)

参加窯元

金田町　鑑月笹尾窯
赤池町　青柳不老園、上野里窯、英興窯、梶原窯、梶原本窯、光修窯、熊谷本窯、庚申窯、高鶴本窯、柴ノ門窯、城之窯、昇龍窯、清山窯、高田窯、高梨窯、天郷窯、十時窯、中村真瑞窯、八幡窯、不二窯、堀田窯、守窯、光井窯、元彦窯、渡窯
赤　村　赤光窯、石草窯、陶房あけぶ
糸田町　無双窯
大任町　白川窯、城乃越焼建窯
川崎町　奥乃谷窯、さくら陶房、信陶房白石、真崎窯
香春町　飯岳窯、香春焼窯元、鑑月焼守田窯、山陶庵邦日呂窯、仲哀焼鏡山窯
添田町　鑑月焼窯元、九州英彦山面、添田豊前面、てづくり陶器翔房舎、鷹巣焼窯、高取焼比古焼寿山窯、立隠焼武久窯、英彦山がらがら窯元、英彦山六助焼、豊前坊焼窯元、由香利陶房
方城町　福智窯、豊前吉右衛門窯

お問い合わせは
赤池町役場まちづくり係
☎28-2004

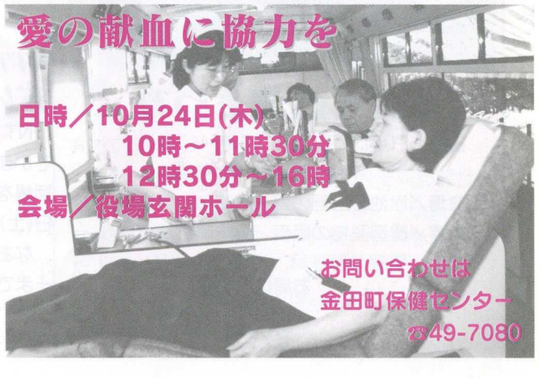

10月27日　松陰忌　松下村塾を開いて、伊藤博文、山県有朋、木戸孝允ら先覚者を数多く育てた吉田松陰が処刑された日。

10月は買い物袋持参運動の強化月間です
マイバックキャンペーン

生活の利便性を追求するあまり、ゴミの排出量は増え続けています。わたしたち一人一人が身近なところから、ライフスタイルを見直し、ゴミの減量化を目指す必要があります。

消費者のみなさん

買い物の時は、買い物袋を持参し、ゴミの減量化に努めましょう。

事業主のみなさん

レジ袋などの削減、商品の簡易包装に努めましょう。

お問い合わせは
ごみと資源を考える福岡県民会議事務局
☎092-643-3371

法務局から株式会社の経営者のみなさんへ
休眠会社整理のお知らせです

全国の法務局では、10月から、**5年以上登記のない株式会社**について、商法第406条ノ3の規定による休眠会社の整理作業を行います。

今年10月1日(火)の時点で、最後の登記から5年を経過している株式会社は、12月2日(月)までに登記の申請または「まだ営業を廃止していない」という届出をしない限り解散したものとみなされ、職権で解散の登記がされますので、ご注意ください。

お問い合わせは
福岡法務局田川支局
☎44-1426

スポーツ・レクリエーション 2002

開催日／10月20日(日)

日程
- 8時30分　受付
- 9時　開会式
- 9時15分　アトラクション
- 9時30分　競技説明会
- 10時　競技開始

会場／香春町総合運動公園、香春町勤労者体育センター

主催／田川郡社会体育振興協会

参加資格／田川郡内在住者
田川郡内在勤者

実施種目／グラウンドゴルフ、フライングディスク、ペタンク
雨天の場合、カローリングなど室内競技

参加申し込み／10月8日(火)までに、教育委員会 社会体育課までお申し込みください。

保険／参加者は各自障害保険に加入してください。主催者は応急処置のみを行います。

お問い合わせは
金田町教育委員会社会体育課
☎22-2802

ちくほう農業まつり

日時／10月12日(土)　10時～17時
13日(日)　10時～16時

会場／赤池町上野の里ふれあい交流会館

内容／農畜産物の販売、農業農村紹介
筑豊の獅子舞、川筋太鼓など

お問い合わせは
JAふくおか嘉穂
☎0948-24-7093

東京富士美術館コレクション
近世フランスの絵画と版画

期間／10月12日(土)～
11月17日(日)

会場／田川市美術館

観覧料／一般：600円
高大生：300円
小中生：100円

お問い合わせは
田川市美術館
☎42-6161

NTTからのお知らせ
古い電話帳を回収します

NTTでは、地球環境・資源保護の立場から古い電話帳の回収を行っています。配達員が電話帳をお届けに伺いますので、不用になった電話帳を渡してください(交換方式)。回収期間は、10月10日(木)から26日(土)です。

なお、不在などの理由で渡せなかった場合は、タウンページセンターまで連絡をお願いします。

お問い合わせは
タウンページセンター　☎0120-506-309（フリーダイヤル）

10月31日　日本茶の日　1192年、日本臨済宗の開祖、栄西が宋から茶の種子と製法を持ち帰った日とされる。

EVENT GUIDE 催し物のご案内
イベント　ガイド

ふれあい朝市

毎週水曜日・土曜日開催
■ 時間　午前7時00分～午後2時

山笠囃演会　会場／ふれあい朝市前広場
- 神崎地区　日時／10月12日(土) 20時30分～22時
  13日(日) 19時30分～21時
- 神崎地区　日時／10月19日(土) 19時30分～22時
  20日(日) 19時～21時

飯土井神社神幸祭
■ 期日／10月12日(土)・13日(日)

稲荷神社神幸祭
■ 期日／10月19日(土)・20日 (日)

パノラマたがわ

方城町

●方城町産地直売所
(産地直売所)
毎週金・土・日
8時30分～16時

赤池町

●統一秋祭り
10月5日(土)・6日(日)

●上野焼陶器まつり
10月10日(木)～20日(日)

●なんでも鑑定団
出張鑑定in赤池
(町民会館)
10月13日(日)　13時～

糸田町

●コールさざんか糸田
創立20年記念発表会
(文化会館)
10月20日(日)　13時～
入場券：500円

田川市

●企画展「埴輪は語る」
(石炭資料館)
10月11日(金)～
11月19日(火)
入館料：大人210円
高校生100円
小中学生50円
土曜日は高校生以下の入館無料

●公民館まつり
(田川文化センター、田川青少年文化ホール)
10月12日(土)・13日(日)

●田川さのよい祭2002
(田川市総合体育館)
10月6日(日)　11時～
創作炭鉱節コンテスト

●コーンフェスタほしい 2002
(彦山川高柳堰)
10月20日(日)
10時～15時

香春町

●香春町ふれあい市
(役場分館1階)
毎日開催　9時～17時

●香春町史発刊記念講演会
(町民センター)
10月26日(土)　13時～

大任町

●しじみ祭り
(彦山川六本松河川敷)
10月27日(日)　10時～

添田町

●第15回ふる里まつり
(そえだサン・スポーツランド)
10月19日(土)・20日(日)
10時～

●第12回岩石城まつり
(役場～そえだサン・スポーツランド)
10月20日(日)
14時～16時

方城町	☎22-0520	赤池町	☎28-2004
糸田町	☎26-1231	田川市	☎44-2000
香春町	☎32-2511	川崎町	☎72-3000
大任町	☎63-3000	赤　村	☎62-3000
添田町	☎82-1236		

9月末日現在　人のうごき
( )内は前月比

●人口　8,532人(+19人)
男性 4,051人(+6人)　女性 4,481人(+13人)

●世帯数　3,336世帯(+8)

8月中の人の動き
- ●出生　9人　●死亡　2人
- ●転入　29人　●転出　17人

編集後記

澄みきった青空が広がり、たわわに実った稲穂が輝くすがすがしい季節ですね。

先日行われた敬老会。町民会館がせまく感じるほど、多くのみなさんが参加しました。高齢者の人が、この日を楽しみにしていることをあらためて実感。

世界でも有数の高齢国日本。総務省の発表によると、65歳以上の高齢者人口は約2,362万人で総人口に占める割合は、18.5%とのこと。

もちろん金田町も例外ではなく、高齢化が進んでいます。

ただ、敬老会に参加していた人を見る限り、高齢者という言葉でまとめたくないくらい、みなさんいきいきしていて、逆にパワーをもらったような気がします。

ますますお元気でいてほしいなと素直に思いました。

資料出典：近藤道郎　著「今日はどんな日？雑学366日」／展望社

誕生日おめでとう

10月生

大井　梨凜（りん）ちゃん
平成13年10月1日生まれ
（宝見）

釘田　雅希（まさき）くん
平成13年10月17日生まれ
（本町一丁目）

末永　香鈴（かりん）ちゃん
平成13年10月18日生まれ
（第二人見団地）

萬田　未夢（みむ）ちゃん
平成13年10月18日生まれ
（神崎二）

松田　唯花（ゆいか）ちゃん
平成12年10月19日生まれ
（亀ノ甲団地）

浦野　悠成（ゆうせい）くん
平成12年10月21日生まれ
（亀ノ甲団地）

木山　梨奈（りな）ちゃん
平成11年10月4日生まれ
（東金田）

岡　優希（ゆうき）くん
平成11年10月8日生まれ
（西金田）

お誕生日の記念にかわいいお子さんを広報で紹介しませんか。

発行月の誕生日を迎える満１歳から３歳までのお子さんを募集します。

写真は、広報担当が撮影に伺います。電話でお申し込みください。

11月生まれのお子さんは、10月11日(金)まで

企画開発課　広報担当
☎22-0556

お子さんと同じ誕生月のお父さん、お母さんへ

あなたの小さいときの写真を、お子さんと一緒に掲載しませんか。

親子ってどこか似ているもので、自分が子どもの時の写真は、息子や娘にそっくりという人もいらっしゃると思います。

写真は、広報担当がお子さんを撮影に伺ったときに貸してください。

9月16日(月)金田地区ライスセンターの落成式が行われました。

農林事務所をはじめ、関係官庁、農業委員会、耕作組合長、町議会と多数のみなさんが出席。吉田町長とライスセンター利用組合の副組合長桑野軍治氏により起動式が行われ、乾燥設備が作動しました。

ライスセンター利用組合役員の人は「耕作者が安心して利用できる施設として、多くのみなさんの利用をお待ちしています」と話していました。

発行／福岡県金田町　編集／金田町役場企画開発課　印刷／（有）川崎印刷
〒822-1292　福岡県田川郡金田町大字金田937-2　☎0947-22-0555　FAX0947-22-0782