広報 NO368

カナダ

1999
2/1号

かんどう　なかよし　だいすき

99年元旦、日王山初日の出ハイキングにて

ごあんない

(P 2 ～ 3)……成人式
(P 4 ～ 7)……まちのわだい
(P 8 ～ 9)……こんにちは保健婦です
(P10～11)……みんなのひろば
(P12～15)……暮らしのインフォメーション

福岡県金田町

成人式

祝辞

来賓として中学校恩師の桑野先生が祝辞の挨拶をされました。

答辞

新成人を代表し、山下章子さんが答辞を述べました。

二十歳の門出、成人として晴れの日を祝う成人式!

平成11年の金田町成人該当者は、118人でその内の76人が出席して、式が行われました。

晴れ姿で集まった二十歳のみなさん達、いろいろな所で会話がはずんでいました。

式は、1時間少々でとどこおりなく終わり、記念写真を撮ったあと、記念植樹をしました。その後は別室にて、お酒ぬきの懇親会が開かれ、同窓会を行っているような雰囲気となり、久しぶりの友人との会話や、中学校恩師の先生方を取り囲んでの、思い出話などなごやかな懇親会となりました。

……成人おめでとう。みなさん、これからは立派な社会人としての責任を自覚し、社会で活躍されることを期待します!!

お酒ぬきの懇親会!!

それでも、久しぶりに会った友人と会話がはずみました。「今、お前どうしょんか?」、「俺か、今……で働きよんたい」、「この後どうするんか?」……と、いった具合に!!

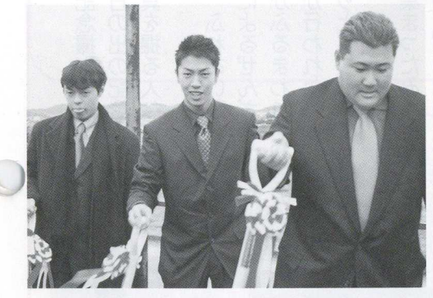

記念植樹は僕たちがやります!!

…と名乗り出たのが、
原口恭平さん
高橋龍也さん
松岡孝仁さん　　の3人でした。

尾元先生による乾杯!!

成人該当者名簿（敬称略）

昭和五十三年四月二日～昭和五十四年四月一日生まれ

《一　区》
松岡孝仁
中村千春
仲島和弘
田中景子
永末　円
持丸恵子
岡崎由香
佐藤恵利香
谷口尊幸
馬場啓子
児玉直子
山下章子
中村克也
峯岡　淳
川口克也
黒田祐巳子

《二　区》
浦野誠二
吉田泰之
井手本奈々
大井克彦
塩満隼人
河端祐一
井戸公治
中村知子
植高裕子
吉田雄功
平島喜子
大井静香
辰島明日香
藤本明日香
堀田文章
吉田　綾
上野寛之
吉田めぐみ
佐竹健太

《三　区》
坂口恵美
荒牧　敦
大井慎介
上野　瞳
香月　喬
岩井玲子
池田美穂
佐々木弘子
冨安美香
岩崎佳子
山口光子
前田佐家加
中村優也
萩尾廣美
萩尾静香
（旧性　井戸）

《四　区》
米家絢子
平田麻美

《五　区》
吉田泰之
大井克彦
河端祐一
中村知子
吉田雄功
大井静香
藤本明日香
吉田　綾
吉田めぐみ
佐竹健太

《六　区》
元村正雄
田村聡子
原口恭兵
大島洋平
永松りえ
岡崎嘉雄
前田真吾
萬田秀士
尾形智江
若林　敬
渡辺淑恵

《七　区》
横山有紀子
日野陽子
若林直子
田口政幸
若林昌子
山下真吾
浦田一旦

《八　区》
大島祐介
大島美香
川野賢治
春永修司
林　美喜
嶋野裕子
須藤寿明
和田裕美
星野智子
江田知廣
江田十詩枝
（旧性　大井）
得丸さおり
北川健司
皆川奈美
岩永晃和
高田秀和
安方大輔
鈴木　優
高橋龍也
木村泰輔
西村実紀
中川郁子
水上暢子
井上　梢
金光美樹
近藤家充
檜垣　猛
松岡美雪
毛利　渚
古屋美和子

《九　区》
森下錬二郎
貞國　忍

《十　区》
吉田　翼

《十一区》
小池勝之
小里　茜
大芽雄子

《十二区》
有藤義行

《十三区》
辰島康太
木戸真介
仲谷麻美
森野誠太郎
堀田佐智子
松本美穂
西村由美
吉武真次
植高さとみ
浦野友香理
山崎かほる

まちのわだい
my town TOPICS

あなたの身近な出来事、地区の話題など
どしどしお寄せください。お待ちしています。
連絡は、広報担当(☎22-0556)まで。

初日の出

元日早朝、午前5時45分に、ふれあい塾に集まった家族連れや、老若男女約200人が集まり、日王山初日の出ハイキングが行われました。

今年は、晴天に恵まれ気温もあたたかく、午前6時の暗闇の中、山頂へ向けて懐中電灯を片手に、リュックの中にはカメラを入れ出発しました。山頂へたどり着いたのは、まだ薄暗い7時前、待つこと15分～20分少々、辺りはだんだん明るくなり、朝焼けに輝きはじめた山々より顔を出した太陽はまぶしく、今年の明るい幕開けを予感させるほど輝いていました。

すばらしい日の出でした

山頂では、記念撮影を終えたあと、カメラによる日の出の記念撮影や、家族の記念写真を撮る人などでにぎわいました。

下山後には、ふれあい塾を支える会のみなさんによるぜんざいや、かっぽう酒などがふるまわれ、初日の出くじ抽選会が行われたあと、みなさんにゆっくりとくつろいでいただきました。

町内外から集まったみなさん、大変満足されていただけた様子で、「来年も家族連れで、ぜひ、参加したい」と、好評でした。

まだ、参加したことがないという方がいらっしゃいましたら、来年こそは、いかがでしょうか!!

下山後のお楽しみ

独り暮らしのお年寄りに
(手打ちソバを)

真剣に仕上げます

12月29日に、独り暮らしをされているお年寄りの方に食べてもらおうと、金田町総合会館で、ふれあい塾を支える会と金田町民生児童委員のみなさんと役場職員の30数人が集まり、手打ちによるソバ打ちが行われました。

なかには、ソバ打ちに手慣れた方もいれば、今回が初めてという方もいましたが、支える会のソバ打ち名人の指導により、きれいなソバが打ち上がり、できあがったソバは、翌日に独居老人172人宅に、配られました。

消防出初式

福岡県知事表彰
永年勤続功労賞を
代表で受け取る
植高信春さん

平成11年下田川四ヵ町連合消防出初式が、金田町ふれあいスポーツ公園多目的グラウンドで、1月10日に行われました。

式は、下田川四ヵ町より490人が参加して行われ、人員服装点検、機械器具の点検、分団ごとに分かれての行進などが行われたあと、表彰状の授与がありました。

表彰された方はつぎのとおりです。

消防出初式表彰者(敬称略)

●福岡県知事表彰

永年勤続功労賞

植高信春　永末　薫　益野秀文

●福岡県消防協会長表彰

優良消防団員表彰

堀池弘幸　嶌田英志　森野和彦
福田豊徳　植高直道　竹宗進造
相原　勲

永年勤続消防団員表彰

10年　平元　積　平島俊英
15年　和田　等　松山榮治
野田敏行　坂田政敏
20年　永末　薫　益野秀文
植高信春
25年　浦野市郎
30年　吉田武人
35年　内野長二
45年　桑野裕俊

親子消防団員表彰

和田　等　和田智幸
若林岩雄　若林友克

●田川郡消防支部連合会長表彰

優良団員表彰

堀田博次　森野秋人

●町長表彰

田村一人　矢野義隆　矢島幸市
平島時秀　桑野直規　益野秀文
荒木直人

どんど焼き

1年間の無病息災を祈願する『どんど焼き』が、1月17日に神崎一地区と福丸地区で、それぞれの公民館で行われました。

神崎一地区では朝から、子ども会や地域のみなさんが集まり餅つきが行われ、昼食をしたあとに、『どんど焼き』が行われました。

また、福丸地区では、夕刻5時から1年間の無病息災を祈願し、『どんど焼き』がおこなわれ、地域のみなさんの手づくりのダゴ汁やおにぎりなどの夕食をとりました。

各地区で行われている『どんど焼き』、地域の交流や親睦をはかるなどの活性化のために、竹のやぐらづくりや、食事の準備などいろいろと忙しかったことと思います。

集まった人のなかには、今年初めて参加したという方もいらっしゃって、『どんど焼き』が定着してきている様子がうかがえました。

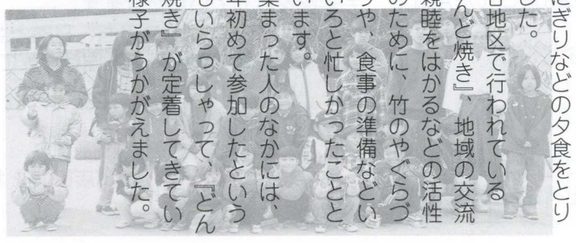

紹店街

21軒目

このコーナーは、町の商店を紹介して、知ってためになる暮らしのワンポイントや、お得なサービスを提供していただくコーナーです。

今月は赤池町（東金田）の「藤村酒店」さんを紹介します。

店主の田島英彦さんにお話を伺いました。

●藤村酒店のモットーは？

地域に密着した経営を行うこと。それが藤村酒店のモットーです。

当店のある赤池町上野は、スーパーまで車で１０分、歩くと３０分はかかります。どんなに車社会が発達したとはいえ、ちょっとした食料品や飲み物をいちいち車に乗って買いに行くのは大変なのです。

縁あって当店の店主になりましたが、藤村酒店も私で３代目。お客様も代々にわたって…と言う会社やご家庭がほとんどです。大々的な品揃えという訳にはいきませんが、日常のちょっとした食料品・酒類やジュース類・たばこ・雑貨など、地域の方にとって便利な店であり続けたいと思っています。

●普段はどのような仕事を？

毎朝５時に市場に仕入れに行きます。ここ半年ほど、５歳になる次女が毎朝付いてくるので張り合いがあります。８時に帰ってきて午前中はお得意さんへの納品。午後からは店舗整理・自販機の補充を主に。午後の５時頃からお仕事帰りの常連さんが角打ちをして行かれます。

その他ビールやジュースの配達など、だいたい一日中走り回っていますね。

●業界の流れは？

酒類販売は、ディスカウントかコンビニかの二つの方向に分かれています。酒類の出荷量自体はあまり景気に左右されないのですが、競争激化による経費増大で、利益率はどの店も大幅に落ちています。

とはいえ、価格なり営業時間なりでお客様に一層のサービスを提供するのは商売の本道。当店でも近い内にコンビニ化をはかり、より利用しやすい業態にしようと考えています。

●プライベートの時には何を？

ソフトボール・ゴルフ・釣りと趣味は多いのですが、今のところは元気な子供達に振り回されて家族サービスで手一杯です。７歳を先頭に娘三人。２月には４人目の娘が生まれるので、こうなったら女子バレーのチームができるまで頑張ろうと家内と冗談を言ったばかりです。

生まれ故郷である金田町で、商工会青年部の他、保育園の父母の会や小学校のＰＴＡなどでも活動させていただいてます。

●知って得するワンポイントテクニックを

ビールは空気の乾燥する冬こそが美味しいと言う人もいます。寒い時期ではありますが、部屋を暖かくしてビールの爽快なのどごしを楽しんではいかがでしょうか？

その時に、例えば上野焼などの陶器のビアカップを使うと、泡立ちがきめ細かく、もっと美味しく楽しむことができますよ。

●読者に何かサービスを

ご法事やパーティなどイベントごとには飲み物は欠かせません。とはいえいろんな準備で忙しい時に買い出しも大変。そこで当店では、いつでもどこでも宅配をさせていただきます。

ビールでもジュースでも、日時と数量をご指示下さい。ご指定の時間帯にお届けさせていただきます。

次回は連載・紹店街の裏話、
「making of 紹店街」をお届けします。

まちの伝説 むかしばなし

大頭領と角助・茂平の兄弟

谷茂平　その三

田川に中央の大手資本が入るようになった明治中期以降、経験のない坑主や銀主が炭坑の経営者になった場合、石炭採掘の技術と経験を持ち坑夫を統率する力のある者を雇い入れて一切の運営を任せていた。この任された者を大頭領と云った。

大頭領には侠客型と実務型の者、その両面を持った者が居て草創期には必要な人であった。

大頭領は坑夫を住まわせる納屋の運営を行い自己の収入増もはかっていた。補佐役に副頭領を置き、仕事の分担上、坑内頭領、棹取頭領、水方頭領を置いて石炭採掘の仕事をしていた。独身の者は大納屋に、家族持ちは小納屋に住まわせて、現場で働く全ての労働者を支配下に置き、その生活権まで握っていた。

頭領が坑夫に対すときは、力と貫禄、豪放不羈、伊達男として対処していた。

頭領が坑夫を呼び寄せるときは頭領の人徳を持って呼び寄せ、不況で解散するときは頭領の威力で去らせる。新しい炭坑が出来て坑夫を募集しても集まらず、又、解散しても坑夫がなんくせを付けて去らない時は恥辱となることから必然的に伊達男、仁侠の世界になってくる。

明治三十一年十二月、香春の「フイゴ祭」のとき、糸飛炭坑と中津原炭坑の納屋頭や坑夫三十数人が乱闘する事件が発生した。双方の坑夫が鉄砲、刀、竹槍などの凶器を持ち、ダイナマイトを爆発させるなどの不穏な状態が続いた。警官八十数人が鎮圧に向かったが聞き入れず、暴徒と化した坑夫は沈静しなかった。

警官の呼びかけにも応じなかった暴徒を鎮めたのは、明治赤池採炭坑の大頭領・松岡陸平と田川採炭坑の大頭領・藤井多吉であった。このときの様子を「筑豊鉱山誌」には「田川は一般坑夫の風俗が凶暴にして、喧嘩、闘争なき日はなく、警察権も及ぶ能はざる事多うし」と記している。

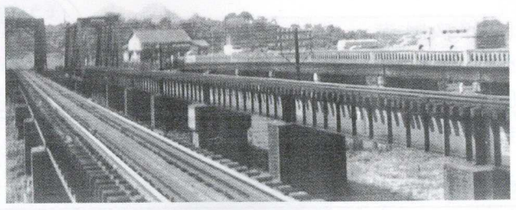

当時の鉄道の様子

谷茂平の実兄・角助は父の茂一や茂平が経営する小松ガ浦炭坑、赤池炭坑、田川採炭会社などで大頭領をするかたわら五十人以上の頭領を養成した豪の者であった。

「田川採炭坑」の前身である「田川採炭会社」は後藤寺の大薮から堅坑を掘り、田川チリメン八尺を目指して掘り進んでいたが目的のチリメン八尺には遭着せず、社長の福島良助は頭をいためていた。大阪の大株主・藤田組の社長・藤田伝三郎の意向を受けた桑原政が現場指揮を取っていた。福島良助と桑原政が協議を重ね、会社を再建するには新坑脈の四尺炭層を発見する以外に生き残れる道はないと判断し、その作業を神田村の谷角助に任せた。

角助は今までの経験と感を頼りに懸命な努力を続け新四尺炭層を発見、廃業寸前に瀕していた「田川採炭会社」を、一日の出炭量が三十三トンにもなる優秀坑に蘇らせた。

この「田川採炭会社」が「田川採炭坑」→「田川採炭組」と社名を変え、明治三十三年三月、三井鉱山が買収して三井田川鉱業所になった炭坑である。

（田川市史・日本石炭読本より）寄稿　池長一利

こんにちは保健婦です

高脂血症を防ごう

「高脂血症ってなに?」

高脂血症とは、血液中の脂肪分(つまりコレステロールや中性脂肪)が多い状態をさします。どちらも体に必要なエネルギー源ですが、たまりすぎると動脈硬化を引き起こし、高血圧さらには脳卒中や心臓病の原因となります。

動脈硬化とは……血管の壁にコレステロールがたまり、血管の内腔が狭くなって血液がとおりにくくなったり、血栓ができやすくなります。また、弾力性のない破れやすい状態になったりします。

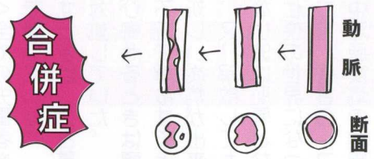

〈動脈硬化のすすみ方〉

「善玉・悪玉ってなに?」

コレステロールには、悪玉コレステロール(LDL)と善玉コレステロール(HDL)があります。

●**悪玉コレステロール(LDL)**……動脈の血管壁にたまって動脈硬化をすすめます。

●**善玉コレステロール(HDL)**……余分なコレステロールを肝臓に運び去ります。

善玉を増やし、悪玉を減らすよう、コレステロールを改善しましょう。

※関連のあるおもな検査

① **中性脂肪**　基準値　１５０mg/dl未満

② **総コレステロール(LDL)**　基準値　１５０～２１９mg/dl

③ **善玉コレステロール(HDL)**　基準値　４０mg/dl以上

高脂血症がすすんでも、自覚症状はありません。定期的に健診を受けましょう。

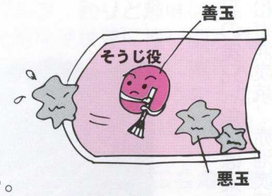

「コレステロールを適正に保つ生活習慣」

食生活のコツ

❶ ラードやバターなどの動物性脂肪の多い食品を控え、紅花油・コーン油などの植物性油を使いましょう。

❷ 卵は１日１個以内に。魚の卵(たらこ・すじこ)も控えめに。

❸ いわしなど青背の魚をとりましょう。善玉を増やし、血栓を予防します。

❹ 適度の飲酒(１日１合程度)は善玉コレステロールを増やすといわれていますが、飲み過ぎは中性脂肪を増加させ、逆効果です。

❺ チーズや動物の臓物（レバーなど）も控えめに。

❻ 甘いお菓子は控えましょう。脂肪と砂糖はコレステロールの材料となります。

❼ 食物繊維(キノコ、野菜、海藻、豆類など)をとりましょう。糖質、脂質などの吸収を遅らせたり、排泄を促します。

❽ 調理法は「揚げる・炒める」より、「蒸す・煮る・ゆでる」に。

❾ 下ごしらえの段階で、材料を電子レンジで加熱し、炒め時間を短くする。

❿見た目でわかる脂身を取り除く。

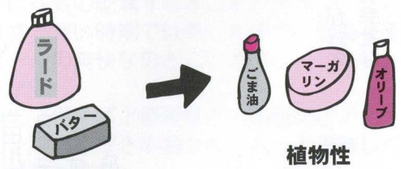

肥満を避け、なるべく喫煙を。肥満や喫煙は、善玉コレステロールを減らしてしまいます。

積極的に運動を。運動は善玉コレステロールを増やし、悪玉コレステロール(LDL)を減らします。

平成10年度も、「ありがとう高脂血症教室」(全５回)が開催されました。今年は25名の方が参加され、みんなで体を動かしたり、体においしい料理を作ったりして、楽しく健康づくりに取り組みました。このような教室への参加は、健康診査を受けられた方を優先しています。健康づくりのためには、まず自分の健康状態を知ることが大切です。平成９年度の教室に参加された方をみると、33名中、20名の方に今年の健康診査でコレステロール・中性脂肪の値に改善がみられました。今後もこのような教室の開催を予定していますので、あなたもぜひご参加ください。それでは、今回の教室の調理実習で好評だったメニューをご紹介します。

[カボチャ白玉の牛乳かけ]（４人分）１人分240kcal

材料：カボチャ（種をとったもの）150ｇ、白玉粉150ｇ、ゆで小豆の缶詰120ｇ、牛乳60ｇ

作り方：

①… カボチャは大きめの一口大に切り、洗ってラップに包み、２～2分30秒レンジにかけ、実だけをとり、つぶす。

②…①に白玉粉を入れてよくまぜ、練り合わせる。固い場合は水少量を、軟らかければ白玉粉を足す。

③…②を小さい団子に丸め、火がとおりやすいように扁平にする。

④…③をゆで、団子がうきあがってきたら冷水にとる。水の中でも浮き上がってきたら中までゆであがっている。

⑤…④の水気をきって器に盛り、ゆで小豆を好みの量入れ、牛乳をかけて食べる。

[きのこのさっと煮]

（４人分）１人分18kcal

材料：

えのきだけ　１と1/２パック、生しいたけ６枚、なめこ60ｇ、しょうゆ大さじ２、酒大さじ１と1/３、みりん小さじ２

作り方：

①… えのきだけは根を切ってほぐす。

②… 生椎茸は石づきをのぞいてふき、食べやすい大きさに切る。

③… 鍋に調味料を煮立て、きのこ類を入れて2～3分煮る。

田川情報あれこれ

青少年健全育成「県民の集い」

田川地区大会

■**日時**／2月21日(日)
13時30分(受付 13時より)

■**会場**／田川文化センター

■**内容**

☆アトラクション　合唱

☆講演　『子育てに想う』
講師／フリーアナウンサー
林田スマさん

☆『わたしの主張』発表
（田川市郡の小中学生による）

金田町からは中学校3年生の柴田眞由美さんが「人権について」の発表をします。

☆アトラクション　吹奏楽演奏

詳しいお問い合わせは
田川市教育委員会青少年対策室
☎44-2000(内線562)

JBL日本バスケットボールリーグ田川大会

日立大阪VS松下電器

■**日時**／2月7日(日)　14時試合開始

■**会場**／田川市総合体育館

■**入場料**／小・中学生1,300円(前売1,000円)
高校生1,800円(前売1,500円)
一般2,500円(前売2,000円)

詳しいお問い合わせは
田川市生涯学習課　☎44-2000　内線558

糸田町大熊団地分譲申込み受付開始

糸田町が造成した生活環境の整備された宅地を次のとおり分譲します。

■**第一期公募**／45区画
（448万5千600円～788万960円まで）

■**受付期間**／3月1日(月)～12日(金)
8時30分～17時
電話での申込みは一切受付できません

■**受付会場**／糸田町役場企画財政課管財係

■**抽選日**／3月14日(日)
10時30分～11時30分
会場……糸田町立大熊保育所

詳しいお問い合わせは
糸田町役場企画財政課管財係
☎26-1232

みんなのひろば

「みんなのひろば」は、みなさんで作るページです。投稿、写真や絵、イラストなどあなたの自慢の作品を広報で紹介しませんか。そのほか会員募集、サークル活動のレポートなど大歓迎いたします。

応募先・連絡先／金田町役場企画開発課広報担当まで。
☎22-0556(直通)

日本フィル in kyusyu '99

ヴァイオリン/小林美恵

2月16日(火)　開演18時40分

田川文化センター(田川市こがね ヶ丘)

指揮/外山雄三

A席	4,000円
B席	5,000円
S席	6,000円
T席	7,000円

主催事務局　日本フィル田川公演実行委員会(教育委員会館内)
☎44-6139

確定申告と納税は正しくお早めに!!

確定申告の期限が近づいてきました。

●所得税の確定申告と納税
2月16日～3月15日

●個人事業者の消費税および地方消費税の申告と納税
1月1日～3月31日

●贈与税の申告と納税
2月1日～3月31日

これらの税は、あなた自身が所得などを計算し、税金を算出して納付する申告納税制度をとっています。

所得金額や税額は正しく計算し、申告と納税は期限内にお済ませください。

例年**3月10日**を過ぎますと、税務署の窓口は大変混雑し、長時間お待たせすることがありますので、できるだけ早めに申告をお済ませください。

なお、申告書をご自身でお書きになられる方は、直接、税務署へ郵送してください。

●所得税の確定申告をしなければならない人

①昨年中の所得の合計金額が基礎控除配偶者控除、扶養控除などの所得控除の合計額を超える人

②サラリーマンで、給与の年収が二千万円を超える人や、給与所得や退職所得以外の所得金額の合計が二十万円を超える人など

●平成10年分については、特別減税の適用をお忘れなく

●消費税および地方消費税の確定申告をしなければ個人事業者

①平成10年中の課税売上高が三千万を超える事業者

②平成10年中の課税売上高が三千万以下の事業者で「消費税課税事業者選択届出書」を提出した事業者

●贈与税の申告をしなければならない人

個人から年間六十万円を超える財産をもらった人

申告書の書き方など、分からないことがありましたら、田川税務署(☎44-0430)や税務相談室にご相談ください。

山村留学生募集

(津野小山村留学制度実施委員会)

学校では、数多くの体験学習を行います。
(茶摘み、竹の子ほり、田植え、稲刈りなど)

小学生のお子さんをお持ちの保護者のみなさん!!

大自然の中の小さな学校で、のびのびと育ててみませんか?

1年間親元を離れて、津野の里で生活し、里の学校へ通います。油木ダムを包み込む大自然の中でたくさんの自然体験をし、強く・たくましく自立心が育ちます。

また、親・兄弟・友人などを思いやる心が育ちます。そして、もうひとつのふる里ができます。

■対象／小学校2年生～6年生
■期間／原則として1年間(延期も可能です)
■里親への委託料／
1カ月＝6万円(半額は添田町が補助)

詳しいお問い合わせは
添田町教育委員会　☎82-5963
添田町立津野小学校　☎84-2005

町内ペンリレー

あの人との出会いが

宝見　池田大助さんより

こんにちは!　池田大助です。

私は、ペンリレーのことは、あまり知りませんでしたが、自分の考えを読んでいただけるという、このようなめったにないチャンスを頂き、うれしく思います。

私は、剣道・インディアカ・宝見青年団など色々なことをやってきて、地域活動にたくさん参加するようになり、その中で一つのことをやるには、多くの人の協力が必要だということが分かりました。

また、剣道というものから、たくさん学んできましたが、努力するということが一番大切なことだと思いました。努力するということは、誰でもできることですが、一つの目標を達成するために、最後まで突き進むということは、一番難しいと思います。

しかし、がむしゃらに頑張れば、自分に今までになかったものを得るきっかけをつくることができると思っています。

最近は、剣道の生徒としてではなく、指導をするという立場になっているのですが、子供たち一人ひとりの考え方が違うので、驚きの連続です。そして、その考え方と、自分の考え方をぶつけ合える時間は、とても勉強になり楽しい時間なのですが、先生方には、"メイワク"の掛けっぱなしではないかと心配です。

目標に向かって

さて、金田町では、たくさんのイベントや、公的事業をとおし、住みやすい地域にしようと日々頑張っていることと思います。しかし、テレビをつけニュースをかければ、悪いことがたくさん飛び交っています。人の痛みを知っているのか……と、偉そうなことは言えないのですが、時々、心の中で思ってしまうことがあります。

だからこそ、金田町は努力をし、一人ひとりにとって大切な友人をつくり、お互いを支えあう。そんな絆が町全体で、「一つになって欲しいと思っています。

今、私は、高校を卒業し社会人として、ガラス工房で手造りのガラス製品などをつくる職人になるため、頑張っています。その職場では、今まで体験しなかったことを習得し、その体験を、剣道・青年団活動などで地域社会に伝えられたらいいなと思っています。

さて、次回のペンリレーは、日頃お世話になっているよき先輩の、マー兄ちゃんこと、森　雅幸さんにバトンタッチします。よろしくお願いします。

次回は本町の森　雅幸さんへバトンタッチ

昇さん➡高尾春雄さん➡植田久稔さん➡池長和美さん➡池田大助さん
広報担当➡池田　昇さん➡上野　勝人さん➡岩井　英明さん➡犬養　素子さん➡大島　米秋さん➡池長

このページには、
皆さんの暮らしに役立つ
情報が詰まっています。
あなたの暮らしのパートナー
としてご利用ください。

暮らしのインフォメーション

2月 FEBRUARY

保健

母子保健(もっていくもの／母子手帳)

●1歳6カ月・3歳児健診
対象／
平成9年6月～8月生(1歳6カ月)
平成7年10月～平成8年1月生(3歳)
2月9日(火) 13時15分～14時10分
会場／役場2階別館乳児健診室

●乳児相談
対象／4・7・10ヵ月児
2月9日(火) 10時～11時
会場／役場2階別館乳児健診室

●親子教室
2月10日(水) 10時～11時30分
会場／役場

相談

心配ごと相談

2月は第4水曜日
財産・人権・結婚・老人福祉・事故・教育などで悩みをお持ちの皆さんの相談を受け付けます。秘密は固く守ります。気軽にお越しください。
■日時／2月24日(水) 10時～15時
■会場／福祉センター
詳しいお問い合わせは
金田町社会福祉協議会
☎22-6631

お問い合わせ電話番号

役　場 ☎22-0555
学校教育課 ☎22-0425
社会教育課 ☎22-2200
ふれあい塾 ☎22-5400　海洋センター ☎22-5868
金田小学校 ☎22-0061　金田中学校 ☎22-0136
福祉センター ☎22-6631

日	月	火	水	木	金	土
	1	2	3	4	5	6
7	8	9	10	11	12	13
14	15	16	17	18	19	20
21	22	23	24	25	26	27
28						

70歳になる おじいちゃん、おばあちゃんへ
今月の老人医療証の引き替えは
第4水曜日の2月24日(水)
15時～16時
会場は役場です。

お知らせ

緊急就職面談会(筑豊ブロック)

応援します！　あなたの再就職！
再就職にチャレンジできる絶好の機会です。何社でも面接を受けることが出来ます。
■日時／2月17日(水) 13時～16時
■会場／のがみプレジデントホテル
参加希望の方は、応募票を事前に安定所へ提出して下さい。
詳しいお問い合わせは
ハローワーク田川
(田川公共職業安定所)
☎44-0291

障害者雇用促進面談会

企業の人事担当者の方と直接面接ができる面談会を開催いたします。
■日時／2月10日(水) 12時～16時
■会場／北九州プリンスホテル
詳しいお問い合わせは
ハローワーク八幡
☎093-622-5566

99年筑豊地区じん肺・振動病自主健診

じん肺は粉じん職場を離職後も病状が進行します。炭鉱や窯業、石材加工などの粉じん職場で働いた経験を持つ方。現在も粉じん職場で働く方や、はつり作業や建設関係などで振動工具を使用する方など、ご相談下さい。
■日時／2月11日(木) 13時～15時
■会場／田川診療所
■予約／田川診療所　**☎42-8403**
■料金／2,000円 但し、相談は無料
■健診内容／職歴聴取、病歴・自覚症状問診、胸部レントゲン、血圧・身体測定、医師診察、事後指導
※労災申請等、療養相談は無料で弁護士、医療相談員が担当します。
詳しいお問い合わせは
筑豊医療団田川診療所
☎42-8403

福岡県福祉のまちづくりシンボルマーク募集

福岡県では、「福祉のまちづくり条例」を制定し、高齢者、障害者等をはじめすべての県民のみなさんが生活する上でバリアとなるものを取り除き、誰もが住みやすいまちづくりを進めています。この「福祉のまちづくり」の気運を高め、広く県民に親しまれるシンボルマークを募集します。
■締め切り／2月19日(金)
■最優秀賞作品／賞金10万円
詳しいお問い合わせは
福岡県庁保健福祉部企画課
☎092-651-1111(内線3019)

福岡県身体障害者体育大会参加者募集

第37回福岡県身体障害者体育大会への参加者を次のように行います。
■開催日時／5月9日(日)　10時～(雨天決行)
■会場／福岡市東平尾公園　博多の森陸上競技場
■申込み締切／2月22日(月)
■申込先／金田町役場福祉課
詳しいお問い合わせは
金田町役場福祉課　☎22-6664

改正労働基準法のあらまし

―働き方の新たなルールづくりのために―
平成10年9月30日に、労働基準法が改正になりました。
■平成10年10月1日施行の事項
紛争解決の援助
■平成11年4月1日施行の事項
労働契約期間の上限、労働条件の明示、退職時の証明、一斉休憩、時間外労働、1カ月単位の変形労働時間制、1年単位の変形労働時間制、年次有給休暇、就業規則、法令等の周知義務
■平成12年4月1日施行の事項
裁量労働制、最低年齢の引き上げ
詳しいお問い合わせは
田川労働基準監督署
☎42-0380

緑の募金のお願い

～緑と水の豊かな郷土づくりのために～
■期間／2月1日～5月31日
■実施主体／(財)福岡県緑化推進機構(金田町緑づくり推進協議会)
■主な使いみち
1.身近な緑化…学校や公共施設などに植樹・苗木の配布
2.森林づくり…森林づくりボランティア活動の支援
3.緑の役割と大切さをPR…緑に関するイベント開催
4.地球の緑を守る……国際ボランティア活動の支援
詳しいお問い合わせは
金田町緑づくり推進協議会
☎22-6665
※緑を守り育てる緑の募金にご協力をお願いします。

福祉用具フォーラム FUKUOKA '99

福岡県立大学生涯福祉研究センターでは、福祉用具に関するシンポジウムや研究発表のほかに、福祉用具に関する相談コーナーなど、福祉用具はどうあるべきか、一般に公開するとともに、次なる段階に入るきっかけとして「福祉用具フォーラム　FUKUOKA '99」を次のように開催します。
■日程／2月27日(土)～28日(日)
■会場／ヤングワークFUKUOKA
詳しいお問い合わせは
福岡県立大学生涯福祉研究センター
☎42-2119

救急法救急員養成講座

赤十字救急法救急員養成講座を次のように行います。
■日程／3月5日(金)～7日(日)
全期間9時～17時
■会場／北九州市赤十字血液センター
北九州市八幡西区相生町
■受講資格／満15歳以上の心身ともに健康な方、全期間出席できる方
■参加料／2,000円(教材費)
■申込み方法／80円切手を貼った封筒を添え、受講希望地、住所、氏名、生年月日、職業を記入し申し込み下さい。
詳しいお問い合わせ申込先は
〒815-8503
福岡市大楠3丁目1番1号
日本赤十字福岡県支部
☎092-523-1171
FAX 092-521-2552

税務署が行う税務相談

税務署が行う税務についての相談が、次のように行います。
■日時／3月3日(火)
9時30分～16時
■会場／金田町役場(3階　会議室)
詳しいお問い合わせは
税務課☎22-0557

相続登記はお済みですか

■期間／2月1日(月)～26日(金)まで
土・日曜日祭日を除く毎日
■会場／福岡県司法書士会および各司法書士個人事務所
詳しいお問い合わせは
福岡県司法書士会
☎092-714-3721

お米の購入のポイント

ご存じですか。お米の安心マーク

「食糧庁精米表示基準に基づく表示」の原料玄米欄の表示と内容の一致について確認しました。

「食糧庁精米表示基準に基づく表示」の原料玄米欄の表示と内容の一致について認証しました。

米袋には、産地・品種・産年が表示されていますが、この表示と中身の一致が確認されたお米には、確認または認証マークが付いています。
確認マークのあるお米は、福岡県精米表示確認組合が、認証マークのあるお米は、(財)日本穀物検定協会が、それぞれ表示と中身の一致を確認しています。
確認または認証のマークのあるお米は、安心してお買い求めできます。

暮らしの税金 Diary

【財産分与と税金②―財産分与と譲渡所得税】

独身の私にとって、財産と呼べるものは銀行の預金ぐらい。でも、長い間苦楽をともにしてきた夫婦の間には、これまで二人一緒に築き上げた貴重な財産がたくさんあるはずです。マイホームもそのひとつです。

不動産の分与では分与した側に税金がかかる

離婚に伴う財産の分与(夫婦財産の精算)として行われる贈与には、与える側はもちろん、もらう側にも税金はかかりません。しかし、その財産が現金や預金ではなく、不動産になると話しは違ってきます。マイホームなど土地や建物の分与には、分与した側に税金がかかる場合があります。

■譲渡益が出ると課税の対象に

分与した不動産は、時価で譲渡されたことになるので、その不動産を買った金額との差額は譲渡益として税金(所得税と住民税)がかかります。不動産を他に売り、その代金を財産分与に充てたことと同じになり理屈だからです。

なお、マイホームの分与(譲渡)の場合、その譲渡益から最高3,000万円が控除(居住用財産の譲渡所得の特別控除)できますので、不動産で財産分与するならマイホームの方が税金面で有利ということになります。ただし、正式の離婚前に財産分与したときは、まだ配偶者という特別な関係にある人に対しての譲渡になり、この特別控除は受けられなくなるので注意が必要です。

分与を受ける側にとっては、どうせ相手が払う税金だからと思っていると、離婚の話し合いがうまくいかないことがあります。不動産での財産分与は、税金面のことも十分理解した上で行いたいものです。

暮らしのワンポイント

鉢植えに水を注いで加湿する

室内の湿度調節

乾燥しがちな冬。石油ストーブを燃焼し続けると、室内の空気はさらに乾きます。

人間にとって快適な湿度は50～70%といわれますが、それより乾燥した空気に長時間さらされると、のどや鼻の粘膜が乾き、細菌やウイルスに対する抵抗力が弱まって風邪をひきやすくなります。

また、乾燥した空気は、人の体から水分を蒸発させて熱を奪うため、より寒く感じられるのです。

日本家屋にふんだんに使われる木材は、湿度が高い時は湿気を吸い、逆に乾燥している時は水蒸気を放出して湿度を上げる吸水性に優れています。しかし、マンションなど鉄筋コンクリート造りの住宅は、気密性が高い一方で吸放出性が低く、冬場は乾燥しやすくなります。

暖房中の室内では、空気を乾燥させないように常に加湿を心がけることが大切です。石油ストーブの上に水を入れたヤカンをかけたり、加湿器を使って部屋の湿度を保ちましょう。

ストーブも加湿器もないお宅では、時々、部屋のあちこちに霧吹きをかけて水分を補うといいでしょう。洗面器などに水を張って置いておくだけでも効果がありますが、室内に観葉植物などの鉢植えを置き、根元に水をたっぷりと注ぐことでも、部屋の加湿に役立ちます。

ところで、暖房時に忘れてはならないのが換気です。換気をせずにストーブをつけっ放しにしていると、一酸化炭素中毒になる危険があります。また、加湿のし過ぎは窓や壁に結露を起こし、家を傷める原因となります。時々窓を開けて室内に外気を入れることが、健康と安全を保つポイントです。

春まであと一息。乾燥を防ぎ、冬を快適に過ごしましょう。

EVENT GUIDE 催し物のご案内

「買い物は、町内の商店で!!」

産業労働課

男女混合インディアカ大会

2月21日(日)　8時30分～

金田町町民会館

町民綱引き大会

3月14日(日)　9時～

金田町町民会館

パノラマたがわ

方城町

●保健福祉まつり
(方城町福祉センター)
2月28日　10時～

●農産物直売ふれあい市
(中央公民館駐車場内)
毎週土曜日　9時～

赤池町

●第2回
インドアスポーツ大会
(町民会館・勤労者体育館)　9時～

糸田町

●庁舎および住民センター落成式
(庁舎および住民センター)
2月6日(土)　10時～

●生涯学習シンポジウム
(文化福祉総合会館)
2月7日(日) 13時30分～

田川市

●新田川市立病院開設
2月1日(月)

●“来てみんね　かながわ”ふれあい朝市
(金川農協前広場)
毎週日曜日　8時～

●ふれあい朝市
「うまか～市ごとうじ」
(田川農協後藤寺駅前)
毎週土曜日　10時～

香春町

●地区公民館対抗綱引き大会
(香春町勤労者体育センター)
2月7日(日)　9時～

●ふれあい朝市
(役場前広場)
毎週日曜日　9時～

川崎町

●第10回川崎町民駅伝大会
(町民会館前スタート)
2月28日(日)　8時～

●川崎町ふれあい You遊市・1号店
(JA田川川崎支所横)
毎週火・金曜日　6時～

●川崎町ふれあい You遊市・2号店
(英彦山湯遊共和国内)
毎週土・日曜日　8時～

大任町

●健康マラソン大会
(町民野球場)
2月28日(日) 9時30分～
スタート・ゴール 町民野球場

赤村

●村制110周年記念行事
ふるさとセンター落成式
(ふるさとセンター)
2月27日(土)　10時～

●ふるさとセンターオープニングイベント
(ふるさとセンター)
2月28日(日)　10時～

添田町

●たこあげ大会
(サン・スポーツランド)
2月11日(木) 13時30分～

●女性のつどい IN そえだ
(オークホール)
3月7日(日)

●旬の駅(旧伊原駅横広場)
毎週土曜日9時～

田川市郡のイベントです

方城町	☎22-0520	赤池町	☎28-2004
糸田町	☎26-1231	香春町	☎32-2511
田川市	☎44-2000	川崎町	☎72-3000
大任町	☎63-3000	赤　村	☎62-3000
添田町	☎82-1236		

人のうごき

( )内は前月比

1月1日現在

●人口　8,601人(＋30人)
男性 4,090人(+19人)　女性 4,511人(+11人)

●世帯数　3,260世帯(＋11)

12月中の人の動き

●出生　8人　●死亡　7人
●転入　49人　●転出　20人

あとがき

一月十五日に、成人式の取材に行きましたが、今年の二十歳のみなさんの顔ぶれを見ると、もうそんな年になったのか？……と感心してしまいました。

私の成人式(当時)といえば、どんなことをしていたのかと思い出すと、民間に勤め、車を買ったばかりでローンを抱えていたこと、友人とよく飲みに行くようになったことなどが思い浮かびました。十数年前に考えていたことは、果たしてどんな事だったのかさえ、今となっては記憶に残っていないと云ったところが現実のようです。(……年をとるごとに薄れ行く)

十数年で変わった成人式の若人といえば、髪の色と服装、男性のピアスなど、外見は大きく様変わりしたと感じるのは私だけなのか……。でも内面はしっかり者が多くなって、自分自身の考えを持っている若人もいることも事実。

社会では一人前と認められ、責任を負うことになります。まだまだ新成人のみなさんには、可能性と時間はたっぷりと残されています。『夢を見よう希望を想い描こう』そのための努力だけは怠らないように!!　(ケンボ)

広報カナタ
99・2月1日号

はっぴーバースデー 2月生まれ

お誕生日の記念にかわいいお子さんを広報で紹介しませんか。
発行月の誕生日を迎える満1歳から3歳までのちびっ子を募集します。写真は、広報担当が撮影に伺います。電話でお申し込みください。3月生まれのお子さんは、2月15日まで
企画開発課広報担当☎22-0556

安西　硫希（りゅうき）くん
平成2年2月3日生まれ
（本町2丁目）

古野　大河（たいが）くん
平成10年2月17日生まれ
（飯土井）

末政　廉（れん）くん
平成10年2月19日生まれ
（若草団地）

森下　菜々子（ななこ）ちゃん
平成10年2月26日生まれ
（高見町）

田中　萌枝（もえ）ちゃん
平成9年2月15日生まれ
（本　町）

森藤　恵梨奈（えりな）ちゃん
平成9年2月2日生まれ
（神崎2）

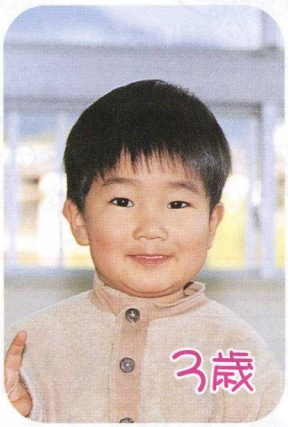

持尾　秀俊（ひでとし）くん
平成8年2月5日生まれ
（東金田）

山崎　敏司（さとし）くん
平成8年2月9日生まれ
（飯土井）

竹宗　未羽（みう）ちゃん
平成8年2月11日生まれ
（若草団地）

松本　麗奈（れいな）ちゃん
平成8年2月20日生まれ
（第2人見団地）

植田　優吾（ゆうご）くん
平成8年2月24日生まれ
（星ヶ丘団地）

ファインダーだより

発行／福岡県金田町　編集／金田町役場企画開発課　印刷／（有）川崎印刷
〒822-1201　福岡県田川郡金田町大字金田937-2　☎0947-22-0556　FAX0947-22-0782