public information
広報
カナダ
KANADA Town Monthly Magazine
10
1995
No.294

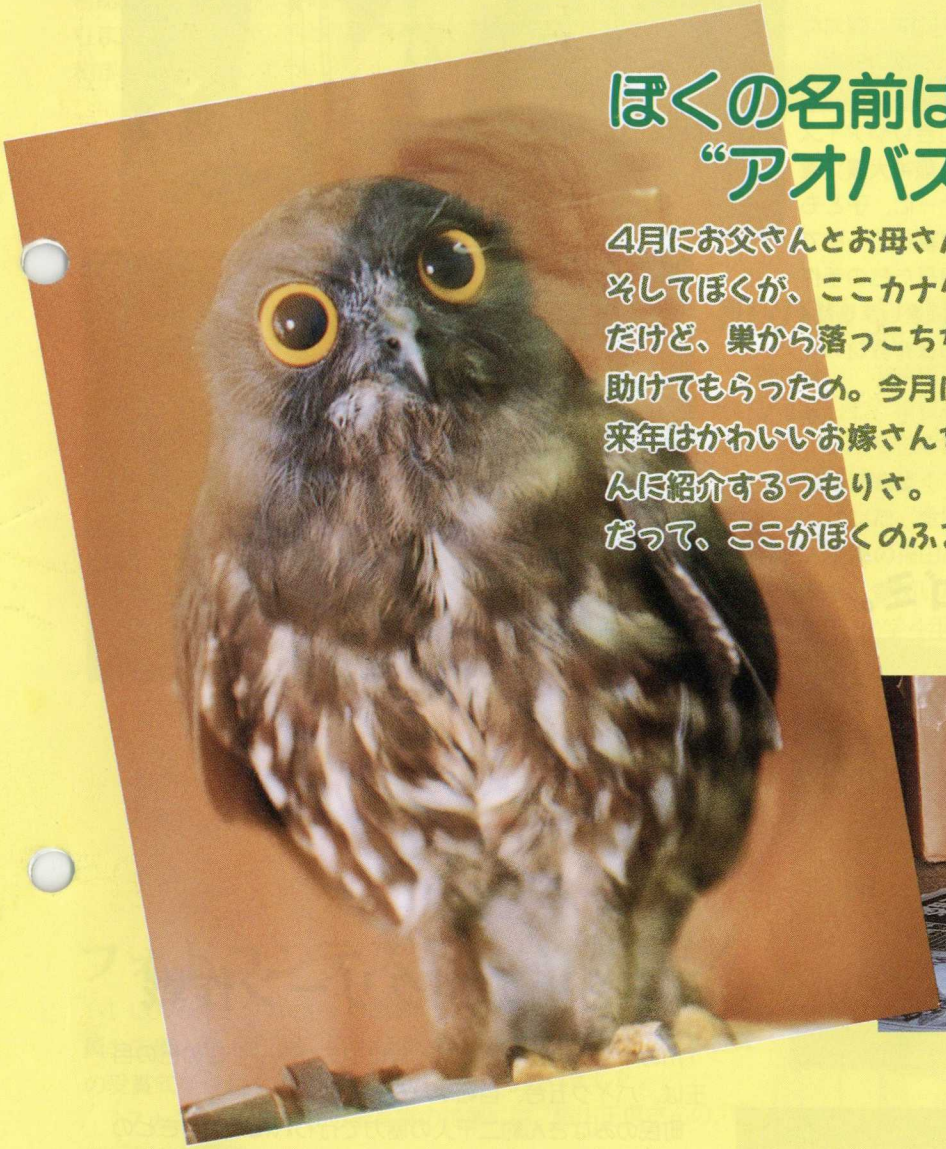

ぼくの名前は“アオバズク”のギョロ。

4月にお父さんとお母さんが、ニッポンに渡ってきたんだ。
そしてぼくが、ここカナダ町で生まれたってわけ。
だけど、巣から落っこちちゃって、死にそうなところ人間に助けてもらったの。今月は南に帰らなきゃいけないんだ。
来年はかわいいお嫁さんを連れて、人間のお父さん、お母さんに紹介するつもりさ。
だって、ここがぼくのふるさとだもの。

写真は、太陽の江口三郎さん宅に夕方に必ずやってくるアオバズクです。7月上旬に近所の木の下で発見しました。江口さんご家族4人の献身的な飼育の結果、すくすく育ち8月1日に放鳥、夕方になると、毎日姿を見せるそうです。アオバズクは、アジア中南部に生息し、4月に日本に渡来、10月に南へ帰る渡り鳥です。神社や森などで「ホウ、ホウ」と鳴く声を聞いたことはありませんか。大きさは30センチ弱で、黄色い眼に黒い瞳が特徴です。

取材したこの日も江口さん宅の居間で、好物のバッタを食べていました。ちなみにこのギョロ君、雄か雌かわからないとのことですが、江口さんは「息子か孫のようだ」と話していました。

来年も姿を見せてくれるといいですね。

CONTENTS

～主な内容～

● まちのわだい　P 2～ 3
● こんにちは保健婦です。
年金だより　P 4～ 5
● みんなのひろば　P 6～ 7
● 暮らしのインフォメーション　P 8～11

みんな！楽しもうよ!!
保育所の夕涼み会

神崎同和保育所、夏恒例の「夕涼み会」が、８月１９日に行われました。

この日は保育所グラウンドのやぐらの周りには、園児たちのほかに父母、地区の子どもたち約３００人が集まりました。今年から「夕涼み会」と名称を変えてのこの行事には、いなほの会（保育所父母の会）の協力で、おにぎりやアイスクリーム、バザーなどの八つの出店のほかに、阪神大震災義援金ヨーヨー釣りなど盛りだくさんのコーナーに、子どもたちやお父さん、お母さんたちが楽しめた夕暮れの一時でした。盆踊りの後のクライマックスには、保母たちの手作り仕掛け花火があり、園児らの歓声が最高潮に達しました。

いなほの会の出店の収益金は、絵本などの保育教材の一部として園児たちに贈られるということです。

こんなにもあるの？ゴミ。

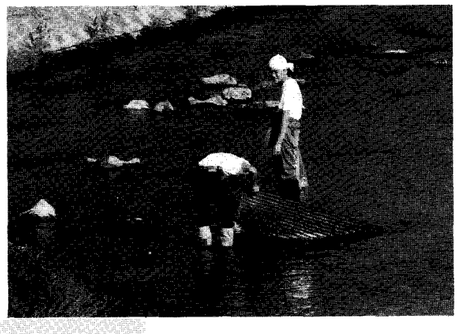

ふるさとの川クリーン作戦

「川の中にも、どうしてこんなにゴミが？‥」この日の目玉は、バイク五台、自転車八台。

町民のみなさん約二千人の協力で行われた“ふるさとの川クリーン作戦”が、８月２０日に行われました。この行事は、「水と灯火の夕べ」のイベントの一環として行われたもので、私たちの町を流れる川を大切にしよう、川への思いやりのある行動として今年で三回目になりました。

この日集めたゴミの量は、軽トラックで六台、二tトラック３台分に上りました。

あじさい植樹

下田川ライオンズクラブ（原田明会長、会員５０人）が９月１日、あじさいを植樹しました。

金田駅前、商店街入り口の町有地に１５０本のあじさいを植樹した同クラブは、９月４日に来庁。金田町長に目録を贈りました。来年は、色とりどりのあじさいが買い物客の目を和ませることでしょう。

町の歴史再発見!!

４月から小、中学校が第二、四土曜日が休校になりました。これにともなって、学校週五日制検討委員会主催による「ふれあい探訪」が、９月９日に行われました。

町の史跡を訪ね歩くこの探訪には、小中学生21人を含む43人の参加がありました。金田古墳跡や神社などを巡るコースを、金田町史編さん委員の福田昌さんから説明を受け、ハイキング気分の歴史再発見を、参加した皆さんは一日楽しめました。

１０月から、小学４年生～中学２年生までの児童、生徒を対象にした「土に学び体験教室」が開かれます。毎月第二・四土曜日の１０時～１２時の二時間、土とふれあってみませんか。参加希望の人は、社会教育課（☎22－2200）までお問い合わせください。

フォトコンテスト最高賞決定！

Ｉ Loveカナダfiestaを題材にしたフォトコンテスト（実行委員会主催、町、商工会、文化連盟、毎日新聞社筑豊支局後援）各賞の受賞式が９月１２日、金田町商工会で行われました。

１７人３７作品の中から最高賞の推薦には、皆川正信さんの「仮装行列」が受賞。

各作品の展示は９月１４日まで役場であり、その後、福銀、西銀、信金各支店で１週間ずつ行われました。

各賞および受賞者氏名（敬称略）

推薦　皆川　正信（赤池町）
特選　田中　荘治（直方市）柴田　　実（田川市）
　　山田　孝子（小倉南区）
佳作　掘　麻由子（糸田町）近藤　留次（直方市）
　　皆川　信子、杉　万豊広（赤池町）
　　崎野　博文（田川市）

こんにちは保健婦です。

運動で 心も 体もすこやかに

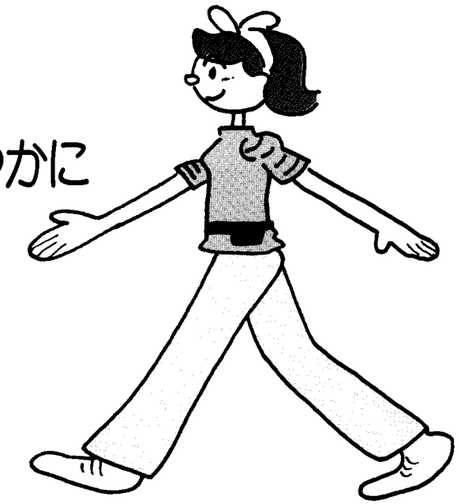

外へ出て歩きませんか。

運動といっても特別なことと考えず、まず「歩く」こと（ウォーキング）から初めてみませんか。歩くことで、全身の60％の筋肉が使われます。これに「手を大きく振る」「なるべく速く歩く」などの条件を加えれば、さらに多くの筋肉が働くことになります。
誰にでもできる、いちばん簡単な全身運動です。

ウォーキングのポイントは、一日30分、週に二回以上行うことです。毎日ではなくても、続けていくことが大切です。正しいフォーム、自分の足にあった靴、その日の体調に合わせて行ってください。

正しい靴選び

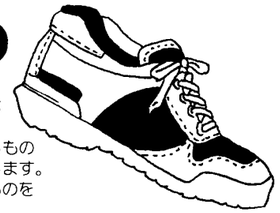

かかとは、ぴったり包みこむものを。靴底は厚みがあり、かかとが多少高くなっているものが、着地のショックを吸収します。全体的にきゅうくつでないものを選ぶのがポイントです。
0.5cm～1cmくらい余裕のあるものを選びましょう。

ウォーキング３大効果！

1. **成人病に効く。**
コレステロール、中性脂肪が減り、心臓や肺が鍛えられます。また、血圧、血糖値が下がります。
2. **からだのシェイプアップ。**
歩くことにより筋肉や骨が鍛えられ、皮下脂肪が減ります。
3. **老化防止に効く。**
新陳代謝が活発になり、肌がきれいになります。また、足腰が鍛えられ体力がつき、おまけにボケ防止にもなります。

身体によい運動も、体調を無視して行えばかえって有害になることがあります。
体調が悪いときは、いさぎよく行わないことも大切です。
運動中の状態も観察しましょう。

運動中にあなたのからだをチェック

歩き疲れた足にいたわりを 足のリフレッシュ法

足首をまわして関節をほぐしましょう。

お湯と水に交互に足をひたすことにより血行がよくなります。冷え性の人にもおすすめです。

靴の中ではおとなしくくっついている指も、靴をぬいだら、思いっきり開いてみましょう。

アキレス腱を伸ばしましょう。

手の指で足の指を開いたり、土踏まずを指圧したり、たたいたりして刺激を与えましょう。

体調がよければ、腰を持ち上げ、自転車をこぐ要領で足をまわしてみましょう。足の血液循環がよくなり、足が軽くなります。

こんな時は運動のペースを落としましょう。

- ●呼吸が苦しくておしゃべりができない
- ●心拍数が限界以上
- ●全身に疲労感
- ●下肢が疲れている
- ●お腹が痛い

こんな時は直ちに中止しましょう。

- ●めまい
- ●吐き気
- ●呼吸困難
- ●寒気がする
- ●発熱
- ●頭痛
- ●胸痛
- ●顔面蒼白
- ●唇が紫色に
- ●心拍に異常を感じる
- ●足がもつれる
- ●出血

年金だより

保険料納付は大切な義務です。

保険料は所得控除。

支払った国民年金保険料は、全額社会保険控除として所得控除が認められます。
年末調整や確定申告の際申告すれば、所得税や住民税がその分安くなります。

年金額は物価に合わせてスライドします。

年平均の全国消費者物価指数が変動したときは、変動した年の翌年の４月に、物価変動に応じて年金額は自動的に改められますので、年金の実質価値が下がることはありません。

マイホーム資金の融資も受けられます。

国民年金と厚生年金を合わせた期間が３年以上ある方には、住宅の購入・増改築に際して低利で住宅資金を融資しています。現在、国民年金の第１号・第３号被保険者の方は住宅金融公庫の融資とあわせて申し込むことになります。利率や融資限度額など、詳しくはお近くの住宅金融公庫取扱金融機関へお問い合わせください。ご夫婦二人で申し込むこともできます。

国の教育ローン「年金教育資金貸付制度」

お子様が高校や大学などに入学されるときや在学中に必要な教育費用について融資いたします。対象は国民年金と厚生年金を合わせた期間が10年以上ある方で、国民年金加入中の方は学生１人につき50万円（厚生年金加入中の方の場合は100万円）までとなっています。
詳しくは（財）福岡県年金住宅福祉協会　☎092－291－0331までお問い合わせください。

保険料は基礎年金を支払うための一番大切な財源です。
お忘れなく納期限までにきちんと納めてください。

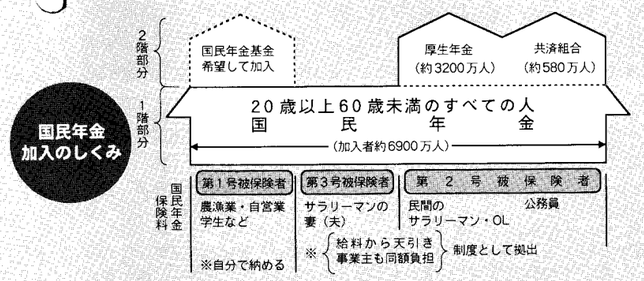

保険料は20歳から60歳になるまでの40年間、納めることになっています。老齢基礎年金を受けるためには、この間に最低25年以上の保険料を納めることが必要です。

定額保険料	１か月11,700円（平成７年４月～平成８年３月） １か月12,300円（平成８年４月～平成９年３月）
付加保険料	１か月400円（第１号被保険者で希望する

保険料は年齢・性別・所得に関係なく全国一律です。

保険料を納めるのが困難なとき

- **法定免除**　生活扶助を受けていたり、障害年金を受けている場合。
- **申請免除**　所得がなかったり、保険料を納めることが大変困難なときに申請して免除の承認を受ける場合。その都度申請する必要があります。

※ 学生さんについては一般に所得がないため、親元の所得によりますが、負担が重くならないように特別の免除基準があります。
※ 免除期間の年金額は納めた場合の１／３となりますが、10年以内であればさかのぼって保険料を納めることのできる追納の制度があります。
※ 国民年金基金に加入している人、加入しようとされている人が、国民年金保険料を免除されると、その年度は国民年金基金に加入できなくなりますのでご注意ください。

納め忘れたら!?

２年前までは納められます。
納期限を過ぎてしまった場合でも、２年前の該当月分まではさかのぼって納めることができます。しかし、２年を過ぎると「滞納期間」となってしまい、将来納付期間不足で、年金がもらえない場合もありますので、ご注意ください。

みんなのひろば

「みんなのひろば」は、みなさんで作るページです。
投稿・作品を大募集しています。
写真、自慢料理、イラスト、そのほか会員募集、地区・サークル活動のレポートなどなど‥‥。
応募先・連絡先／金田町役場企画開発課
広報担当まで　☎22－0556（直通）

好成績続出!!

B＆G海洋センター

B＆G海洋センターでトレーニングを続けている子どもたちが、7月に行われた二大会に出場し、好成績をおさめました。

7月16日、平成7年度B＆Gスポーツ大会福岡県大会が、犀川町B＆G海洋センターを会場に行われました。この大会は、福岡県内16の海洋センターで競われるもので、今年の大会には11の町が参加。金田町から出場した10人のうち、次の子どもたちが上位入賞しました。

小学生男子の部　徳永敬幸くん、2位、小学生女子の部　岡本育江さん、2位、中学生男子の部　前田信哉くん、3位、中学生女子の部　大井優里江さん、2位、高校生男子の部　原口竜二くん、1位

また、7月30日には熊本県三角町で行われたジュニアトライアスロン大会に、前田信哉くん、和田深雪さん、田村正美さんの中学生3人が出場しました。3人の選手は、Aクラス（スイミング200m・バイク8km・マラソン2km）にエントリー。和田深雪さんが、中学生女子3位に入賞しました。

（レポート／B＆G海洋センターインストラクター属　嗣明）

野口 昌代さん
福岡銀行金田支店　勤務

今月は、福岡銀行金田支店に勤務されている野口昌代さんに登場していただきます。入社3年目の23歳。赤池町にお住まいです。

広　　報／お仕事についてお話しください。
野口さん／「窓口業務をしています。間違えずお客さんを待たせないってことが、当たり前なんですが大変です。お仕事されている人が多くて、お昼時がいちばん混み合います。旧店舗の時と比べて駐車場のスペースに余裕ができましたから、来店されるお客さんが多くなりましたね。」
広　　報／銀行業務は、忙しいってイメージがあるんですが。
野口さん／「一般の会社が決算時期などで忙しいときは、銀行も比例してなんですが、普通は5時に退社できますよ。今は機械が変わるので、少し大変なんですけど、切り替えができればもっとお客さんへの対応スピードや業務が楽になるんです。」
広　　報／お休みの時は何かやっていますか。
野口さん／「週末の金曜日には、お友達とバスケットボールをしています。遊び的にしています。（笑）」
広　　報／あなたの結婚観についてお聞きします。ご予定は。
野口さん／「全然ないです。機会があれば早くしたいなあって思います。自分の子どもを若いうちに欲しいと思いますから。」
広　　報／町のイメージは。
野口さん／「若者的でいいと思います。夏のフェスタなんて若い人が参加できるって感じですよね。」
広　　報／最後にPRがあるということですが。
野口さん／福岡銀行金田支店（☎22－0035）では、銀行ロビーを開放します。たとえば、絵画や写真、俳句などの趣味やサークル活動のロビー展をご支援します。どうぞ、お気軽にご相談ください。担当は、次長の手島が承ります。

やんぐトーク

VOL 5

このコーナーは、金田町にお住まいか、または勤務されている人を紹介するコーナーです。

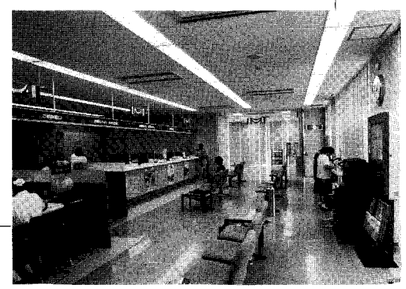

ハッピーバースデー

お誕生日おめでとう10月生まれ

お誕生日の記念にかわいいお子さんの写真を広報で紹介してみませんか。発行月に誕生日を迎える満1歳から3歳までのちびっ子を募集しています。
（11月生まれのお子さんは10月11日まで）企画開発課広報担当までお申し込みください。

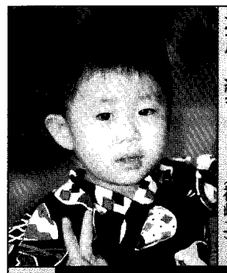

木戸総司くん　平成4年10月10日生まれ（神崎二）

時田朱里ちゃん　平成4年10月2日生まれ（昭和町）

八代李穂ちゃん　平成4年10月13日生まれ（上金田）

中村優里ちゃん　平成4年10月19日生まれ（神崎二）

原悠くん　平成5年10月11日生まれ（福吉）

對間美尋ちゃん　平成5年10月14日生まれ（神崎二）

林亜美ちゃん　平成5年10月18日生まれ（高見町）

持尾祐里ちゃん　平成5年10月20日生まれ（入見）

春永雄紀くん　平成4年10月21日生まれ
世奈ちゃん　平成6年10月17日生まれ（星ヶ丘）

福山高久くん　平成6年10月30日生まれ（東金田）

堀江純菜ちゃん　平成5年10月31日生まれ（平原団地）

河合倭くん　平成6年10月28日生まれ（平和台）

森歩くん　平成6年10月12日生まれ（星ヶ丘団地）

公民館俳句教室

岩井鬼童選

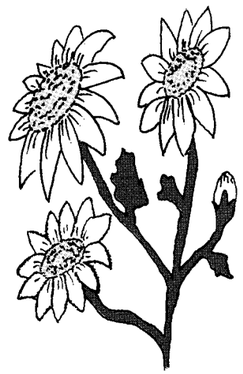

山々へ音をつなぎて秋の滝　岩井　鬼童
木洩れ日に透くとき水引草紅し　出水　月舟
とんぼの眼くるくる動く山の風　建部三由紀
パラソルの白眩しけり停留所　花石かほる
残る蚊に滝音力なかりけり　永尾喜美江
書き上げし写経一巻秋に入る　日比生利子
武道館声がとび出す残暑かな　沖田トミエ
梅漬けて一つ安堵の齢かさね　田村　君子
風鈴のよく鳴る朝や子等帰る　大堀マサエ
干草のあをく匂ひて父の亡し　香月　冨子
雨を待ち人恋ふ色の水引草　末継　久香
赤トンボ空と遊んで童唄　大久保和子
山裾の煙は秋の雲となる　原　美恵子
ダム底となる夏館梁太し　塚本美樹弥
鉢割って謝まり帰る夕蜻蛉　岩崎あきえ
滝しぶくはや黄落のはじまりて　許斐　成子
懸命に飛んでるつもり羽抜鶏　原田　鈴江
追憶の北京は銀河墜つところ　坂田　朝子
通院に慣れし歩巾や稲の花　原田　義夫
家古りぬ蝉の鳴く木に囲まれて　市川　法子

Information

暮らしのインフォメーション

10月

日	月	火	水	木	金	土
				5	6	7
1	2	3	4			
8	9	10	11	12	13	14
15	16	17	18	19	20	21
22	23	24	25	26	27	28
29	30	31				

10月 11月の行事

●飯土井神社神幸祭
10月14日（土）・15日（日）

●稲荷神社神幸祭
10月21日（土）・22日（日）

●ふるさとカナダふれあいフェスタ
11月4日（土）～5日（日）
会場　総合会館周辺

お問い合わせ電話番号

金田町役場	☎22-0555（代表）
各課直通電話番号	
総務課	☎22-0555
企画開発課	☎22-0556
住民課	☎22-6663
福祉課	☎22-6664
税務課	☎22-0557
産業労働課	☎22-6665
水道課	☎22-6669
土木鉱害課	☎22-6668
金田町教育委員会	
社会教育課	☎22-2200
学校教育課	☎22-0425
B＆G海洋センター	☎22-5868
ふれあい塾	☎22-5400
神崎同和保育所	☎22-3399
金田小学校	☎22-0061
金田中学校	☎22-0136
福祉センター	☎22-6631

保健・福祉

福祉課　☎22-6664

予防接種

●三種混合（ジフテリア、百日ぜき、破傷風）
10月3日（火）・11月はありません。
時間　13時30分～14時30分
会場　町民会館

●ポリオ
11月16日（木）
時間　13時30分～14時30分
会場　町民会館

健康相談　毎月第2金曜日
10月13日（金）13時～15時
会場　福祉センター

補聴器相談　毎月第2金曜日
10月13日（金）9時～10時
会場　役場仮庁舎

心配ごと相談　毎月第4水曜日
10月25日（水）10時～15時
会場　福祉センター

母子保健

●乳児相談
10月20日（金）10時～11時
会場　役場仮庁舎

●いきいきママ教室
10月4日（水）11時～14時
テーマ「親子で遊ぼうinふれあい塾」
講師　保健婦
会場　ふれあい塾（現地集合）
11月1日（水）13時30分～15時30分
テーマ「バイバイおむつ」
講師　保健婦　　会場　役場仮庁舎

巡回婦人相談のお知らせ

家庭科以外の心配ごとや悩みのある方、夫の暴力、酒乱、男女関係で悩んでいる方、子どものことでの不安などお悩みのこと何でもお気軽にご相談ください。
秘密厳守で無料で行います。
■日時／11月16日（木）10時～15時
■相談会場／福岡県田川総合庁舎2階第2会議室（西鉄日の出町バス停下車徒歩10分）
■当日弁護士による無料法律相談も行います。
詳しいお問い合わせ先／田川福祉事務所
地域福祉課　☎44－8111（内線325）

福岡県からのお知らせ

ふくおか文化再発見バスツアー参加者募集

県内には遺跡や史跡、伝統芸能など文化資産が数多くあります。今回ふるさとを見直し、地域文化の見過ごしていた価値を再発見していただくためバスツアーを行います。

★11月5日実施★

●Aコース（寺社探訪）
（小倉駅北口出発）今村カトリック教会・大原古戦場・恵蘇八幡宮・南淋寺などを回ります。

●Bコース（自然と陶芸探訪）
（天神出発）高取焼・上野焼・小石原焼などを回ります。

☆11月19日実施☆

●Cコース（京築・筑豊探訪）
（久留米、甘木バスセンター出発）王塚装飾古墳館・藤江氏魚楽園・豊前国分寺などを回ります。

●Dコース（筑後探訪）
（直方、飯塚バスセンター出発）弘化谷古墳公園・八女伝統工芸館・三池カルタ記念館などを回ります。

◆募集定員／各コース45人
◆参加費用／2千円
◆応募方法／県内にお住みの中学生以上の人。官製はがきに・希望のコース・利用する集合地・住所、氏名、年齢、性別、電話番号を記入の上、10月13日までにお申し込みください。応募者多数の場合は抽選となります。
応募先・お問い合わせ先
〒812-77（住所は不要です）
福岡県庁　県民生活局　生活文化課
ふくおか文化再発見バスツアー係
☎092－651－1111（内線3274）

行ってみませんか。人権・同和問題啓発フェスティバル

「いのち・あい・こころ－北九州からのメッセージ」楽しい雰囲気の中、共に生きるよろこびにふれてみませんか。
◆日時／10月28日（土）・29日（日）10時～17時
◆会場／北九州市国際会議場・西日本総合展示場
◆内容／国際人権シンポジウム・人権トークショウ（29日、泉ピン子さんほか）郷土物産展など
◆入場無料詳しいお問い合わせ先
福岡県同和対策局調整課
☎092－651－1111（内線2912）

月間・キャンペーン

行政書士制度強調月間 10月1日～31日

行政書士無料相談所を開設します。お気軽にご利用ください。
◆日時／10月21日(土)・22日(日) 10時～16時
◆場所／寿屋田川店2F
◆相談内容／法人設立・建設業許可申請・農地転用・遺産相続・交通事故・その他各種許認可申請・契約書などの作成
詳しいお問い合わせ先／福岡県行政書士会
☎092－781－2696　同田川支部☎46－1033

労働保険適用促進月間

従業員を一人でも雇っている事業主は、労働保健（雇用保険・労災保険）に加入することが法律で義務づけられています。
雇用保険は、失業給付を行うほか在職者を対象とした雇用継続給付制度（高年齢雇用継続給付・育児協業給付）の創設など各種助成金の支給などを行っています。
労災保険は、従業員が業務上、通勤途上の災害に遭った場合に事業主に代わって保証を行います。
まだ、加入手続きをとられていない事業主の皆さまは、従業員が安心して働くことができるように、最寄りの公共職業安定所、労働基準監督署で加入の手続きを行ってください。
お問い合わせ先／福岡県労働部雇用保険課
☎092－651－1111（内線3779）
福岡労働基準局労災業務課　☎092－411－4863

行政相談所開設

暴力や困りごとで悩まれている方、警察行政区に対する要望・意見のある方、お気軽にご相談下さい。
◆相談日時／10月2日～31日
8時30分から17時まで
◆相談場所／田川警察署内
◆お問い合わせ／田川警察署
総務課　☎42－0110

無料調停相談会

交通事故、鉱害、土地建物、夫婦、親子関係、遺産相続の問題などについて相談を受け付けます。相談を受けるのは裁判所から任命された調停委員です。秘密は守られますのでお気軽にご相談下さい。
◆日時／11月14日（火）
10時～15時
◆会場／金田町総合会館

くらしの法律情報

土地の境界は、はっきりと(1)

自分の土地と他人の土地との境界は、はっきりとしておかないと争いが起きやすい。また、境界線上にどのような塀を作ればよいか、隣地からの木の枝がのびてきた場合に切ってよいかなど、境界線をめぐる関係はややこしいところがあります。このことについて、今回と来月に分けて簡単に説明しましょう。

まず、土地所有者は隣地の所有者と費用を出し合って、石や杭など境界を標示すべきもの（界標という。）を設置することができます。界標の設置および保存の費用は双方が平等に負担しますが、測量の費用は土地の広狭に応じて分担することになっています。どのような界標を設置するかについては隣人と協議して決めればよいが、協議がととのわないときは、設置に協力するよう裁判に訴えることができます。

所有者が違う二棟の建物があり、かつ、その間に空き地があるときは、一方の所有者は他方の所有者と費用を出し合って、境界に塀や柵など（囲障という。）を設置することができます。どのような囲障の設置するかについては、双方で協議すればよいのです。協議がととのわないときは、民法では、高さ二メートルの板塀または竹垣を設置することになっていますが、現在においては、より入手しやすく安価な材料（プラスチックなど）による囲障でさしつかえありません。また、標準的な囲障より良好な材料を用いたり、高さ二メートル以上とすることもできます。ただし、それによって設置や保存の費用が増額した分は、そのような高価な囲障を設置した者が負担するようになります。なお、囲障の設置、保存について別段の習慣があれば、それに従うことになります。

隣地の木の枝が境界を越えて伸びてきたときは、その木の所有者に枝を切らせることができます。これに対して、隣地の木の根が境界線を越えてきたときは、自分でその根を切ってしまうことができますが、その根を切ると木全体が枯れてしまうような場合は、権利の濫用となって許されないことがあります。

パノラマたがわ

田川市郡の10月、11月の行事です。

方城町 ☎(22)0520

●I LOVE 彦山川 10月8日 9時～
会場／伊方橋下、彦山川河川敷
●農産物直売ふれあい市
毎週土曜日10時～ 場所／医療センター前

糸田町 ☎(26)1231

●第5回子どもまつり 10月8日 10時～
会場／町民グラウンド
※参加券500円、他町参加可（バザー模擬店、ゲームなどあり）
●観月会 10月9日 18時～
場所／文化福祉総合会館（お茶券500円）
●町立4保育所合同運動会 10月10日 9時～
場所／町民グラウンド
●町民インディアカゲーム大会 10月15日 9時～
場所／町民体育館
●町民文化祭 11月4日・5日 会場／文化福祉会館ほか
※健康づくり講演会 講師・毒蝮三太夫さん

赤池町☎(28)2004

●統一秋まつり 町内全域 10月7日・8日
※7日、19時から「のど自慢大会」会場／同和対策中央研修所
●敬老会 10月15日 11時～ 会場／町民会館
●町内クリーン作戦 10月22日
●町民文化祭 10月28日・29日 会場／町民会館
29日、9時から「わが町赤池ふるさとフェア」同時開催
●上野焼陶器まつり 10月28日・29日

田川市 ☎(44)2000

●文化庁移動芸術祭バレエ公演「ジゼル」10月8日 18時30分開演
会場／田川文化センター 観覧料3000円
●'95大学祭MONTH 10月14日 13時～
伊田商店街を「仮装パレード」
I LOVE彦山川INたがわ・子どもフェスティバル「川はともだち」 10月15日 11時～ 場所／英彦山川番田河原
●第32回田川美術展 会場／田川市美術館 入場無料
10月17日～22日（洋画・工芸・彫刻）
10月24日～29日（書道・日本画・写真）
●公民館まつり 会場／田川市民会館 10月21日・22日

香春町☎(32)2511

●ふれあい運動会
10月14日 （老人会と子どもたちとの運動会）
●ふれあい朝市 場所／香春役場前広場
毎週日曜日 9時～（10月から冬時間となります。）

川崎町☎(72)3000

●第9回まちおこし産業祭～まちおこしワークショップでふっとうてん～ 10月8日 9時～16時 会場／役場裏駐車場ほか
●第33回町民ハイキング 10月29日 行き先／英彦山
●第16回総合文化祭 11月4日・5日 会場／勤労青少年ホーム

大任町 ☎(63)3000

●暴力撃滅住民総決起大会 10月6日 13時～
会場／レインボーホール
●魚釣り大会 10月14日 8時30分
場所／彦山川・島台橋上流付近
●ウォークラリー大会 10月22日 8時30分
町民野球場スタート・ゴール
●しじみ祭り 10月29日 10時～ 場所／彦山川・六本松河川敷

添田町 ☎(82)1231

●ふるさとまつり 10月21日・22日 10時～
場所／添田駅前広場
●岩石城まつり
10月22日 14時から武者行列（岩石城～駅前広場）
●第21回添田町総合文化祭 11月4日・5日
会場／オークホール
●毎週土曜日 10時～14時30分「旬の駅」
場所／旧伊原駅前広場

赤村 ☎(62)3000

●イナカーニバル「ザ・みのり」
10月1日 9時～ 場所／福祉会館裏付近
●教育長杯ソフトボール大会
10月29日 9時～ 会場／コミュニティ広場

募集

訓練生の募集
県立田川高等技術専門校

福岡県立田川高等技術専門校では、平成8年度訓練生を募集します。

◆**募集科名・定員**／電気工事科（20人）・自動車整備科（30人）・陶磁器製造科（10人）・建築設計科（20人）・OAシステム科（10人）・木工科（30人）・左官科（30人）
◆**訓練期間**／1年間（4月～3月）
◆**募集締め切り**／平成8年1月26日
詳しいお問い合わせ先／最寄りの公共職業安定所もしくは
福岡県立田川高等技術専門校 ☎44－1676

入校生募集
県立小竹高等技術専門校

福岡県立小竹高等技術専門校では、平成8年度高卒程度以上コース訓練生を募集します。

◆**募集科名・定員**／自動車整備科（20人）・情報処理科（20人）・電子機器科（20人）
◆**訓練期間**／2年間（ただし電子機器科は1年間）
◆**募集期間**／平成8年1月26日まで。
選考日2月9日、合格発表2月23日
詳しいお問い合わせ先
福岡県立小竹高等技術専門校 ☎09496－2－6441

平成7年度後期技術検定試験

機械保全、半導体製品製造、自動販売機調整、建築配管、和裁など84職種の技術検定試験を実施します。

◆**受付期間**／10月2日（月）～13日（金）まで。
◆**受験手数料**／学科試験一律2600円、実技試験8500円から13800円まで職種で異なります。
申込先・詳しいお問い合わせ先／福岡県職業能力開発協会
〒813 福岡市東区千早5－2－24
☎092－671－1238 FAX092－671－1354
または福岡県労働部職業能力開発課技術振興係
☎092－651－1111内線（3765）

あたたかい善意ありがとうございました

社会福祉法人 金田町社会福祉協議会

次の皆さんからご寄付をいただきました。この寄付金は社会福祉事業の充実のため有意義に活用させていただきます。
ありがとうございました。

香典返し
宮脇 守雄様〔神崎〕（故・宮脇ミチエ様）
尾形ヨシ子様〔本町〕（故・尾形 順次様）

講演会・講習会

危険物取扱者の試験と準備講習会

甲種・乙種第四、五、六類・丙種の危険物取扱者試験と準備講習会を次のとおり行います。

◆**試験日・会場**／11月26日(日)近畿大学九州工学部ほか
◆**準備講習会日時・会場**／11月12日（日）9時～17時
田川地区消防本部講堂
◆**受付期間**／10月4日～17日（土日、祝日を除く）
詳しいお問い合わせ・お申し込み先
田川地区消防本部予防課 危険物係 ☎44－0650
※お申し込みに必要な書類は、金田分署にも準備しています。

福岡県母子保健大会

◆**日時**／10月25日（水）13時～
◆**場所**／田川青少年文化ホール
◆**テーマ・内容**／「いきいき子育て・のびのび子育て」
当日は映画上映、講演会「心を育てる親子のふれあい」
講師／元北九州市立教育センター所長 野田 茂さん
◆**参加費**／無料
詳しいお問い合わせ先／田川保健所 ☎44－0666

商業簿記講座

初心者を対象に記帳から決算までを学ぶ商業簿記の基礎コース。

◆**日時**／10月16日（月）～11月14日（火）までの延べ20日間。（土、日を除く）18時30分～20時30分
◆**場所**／後藤寺商店街コミュニティーホール
◆**受講料**／8千円（テキスト代含む）
申込先・お問い合わせ先
田川商工会議所 ☎44－3150

ボケと痴ほうと物忘れ、どう違うの？
痴ほうに関する講演会と相談会

アルツハイマー・老人性痴ほう症・ボケ・健忘症・物忘れ…。いろいろな病気や呼び方があります。何がどう違うのか、病的なボケの早期発見や対応の仕方、また予防についてわかりやすくお話しします。

◆**日時**／10月31日(火) 13時30分～14時
◆**場所**／田川市総合福祉センター
◆**講師**／大法山病院、橋本一行医師
講演会終了後、無料相談会を行います。相談されたい人は、事前にお申し込みください。
詳しいお問い合わせ・連絡先
田川保健所 ☎44－0666

あなたも5歳若返りませんか！

ヘルシーダイエット教室へのお誘い

太りすぎは高血圧・動脈硬化・心臓病などを引き起こしたり、ひざ、腰痛の原因になったりします。
体重が増えて気になっているあなた。
何を今さらと考えているあなた。
水を飲んでも太る体質とあきらめているあなた。
食事・運動について一緒に考えてみませんか？
教室日程／10月18日(水) 毎週水曜日の全6回。
時間は、9時30分～11時30分金田町役場会議室を会場に行います。
お気軽にご参加ください。
申込み先定員は先着20人、10月13日までにお申し込みください。
福祉課 ☎22－6664 保健婦 野中・池田まで

くらしのワンポイント

白菜をおいしく漬けるには、必ず新鮮な材料を使うようにしましょう。

白菜は、縦四つに割るか六つに割ります。根元に切り込みを入れて、手でさくようにして割ります。切り口を上にして、半日ぐらい天日で干しましょう。直射日光に当てると、甘みが出ます。干したあとはよく水洗いをして、軽く水を切ります。

白菜漬けは、下漬けをした後に本漬けをします。下漬けは、白菜と塩だけで漬けます。白菜二株（約五キロ）に対して塩百二十五グラム（白菜の重さの二.五％）で漬け込みます。容器の底に分量を計った塩の一部をふり、白菜の切り口を上にして葉と茎を交互に一列に並べ、その上に塩をふっていきます。

白菜をおいしく漬ける

半日ぐらい天日に干す

二段目以降も同じ要領で、これを繰り返します。上段になるほど、塩を少しずつ多めになるようにふってください。

漬け終わったら上からきつく押し、容器より一回り小さめの押しぶたを乗せ、白菜の二倍の重しを置きます。二、三日すると白菜のかさが減り、水が上がってきます。ここまでが、下漬けです。

本漬けには、ユズ一個（輪切り）、赤唐がらし二～三本（へたを取り、細かく刻んで種を出す）、コンブ三十センチ（砂や汚れを取り、細切りにする）を用意します。下漬けをした白菜を取り出し、水を捨てます。容器には下漬けで上にあったものが下になるように漬け込んでいき、一段ごとに用意したユズ、赤唐がらし、コンブを入れていきます。

漬け込んだ後に押しぶたをして重しを乗せますが、下漬けよりも軽量で、白菜と同じ重さのものを使います。水が出たら重しをさらに軽くし、覆いをして涼しい場所に置きましょう。四～五日もすると、おいしい白菜漬けの出来上がりです。

第4回 水と灯火の夕べ

「よいとサッサの、ドッコイさのサ～」‥‥。夏の最終イベントとして、第４回水と灯火の夕べが８月27日に行われました。

彦山川・中元寺川の合流点を会場に、この夜集まった約２千人の皆さんは、盆踊りに灯ろう流し、クライマックスの打ち上げ花火を楽しみました。

シルバーパワー、まだまだ健在！

平成７年度敬老会

町内にお住まいの70歳以上のおじいちゃん367人、おばあちゃん671人、あわせて1,038人。9月15日の敬老の日、町民会館を会場に平成７年度敬老会が行われました。

式典では、米寿（88歳）を迎えた18人や金婚式９組のご夫婦に、町長から記念品が贈られました。また、今年で満百歳を迎えた吉田テルさん（第二長寿園）にお祝い金が贈られました。

◀吉田テルさん（第二長寿園）

金田町長寿場所　三役以上番付

東（男性）		西（女性）
山本喜三郎さん(94歳)	横綱	吉田　テルさん(100歳)
大堀　英明さん(91歳) 船津　重夫さん(91歳) 後藤要重良さん(91歳)	大関	堀田ヨシエさん(97歳) 香月　サトさん(97歳)
熊谷　武雄さん(90歳)	関脇	上地ユキノさん(96歳) 吉山　タツさん(96歳)
	小結	森山　トメさん(95歳) 福原　フシさん(95歳)

苦楽が我き気

残暑、残暑、残暑と書いただけで暑い夏も終わり、空気の匂いが変わりました。

夏にくらべて風が甘く感じます。

季節によって肌に感じる風が違ってきます。日本は四季がはっきりとしているからだとよく言われますが、ずっと先の未来も続くのでしょうか。ここ近年の異常気象や町や家での近代化、電気化が進み、屋外へ出なければ季節が感じられなくなった昨今。「ウ～ン‥‥」と、感じるのは私だけなのでしょうか。まぁ、今が一番気候もグッド。梨ハンティングやぶどうハンティング（何々狩りといいますが）、おいしい物がちまたに出回る秋をご堪能ください。適度な運動も忘れずに。

国際世論の高まる中、とうとうフランスが核実験をムルロワ環礁で行った。核兵器削減、軍縮が世界中で進んでいる中での実験でした。冷戦構造が崩壊し、対立から協調の時代へ移り変わっている時期に「どうして？」と思いました。フランスのシラク大統領は「実験は安全で害はない」と言っていますが、実験のVTRを眼にして、はたしてそうなのかと考えてしまいます。「核」の恐怖を身をもって経験している私たち日本人、特に広島、長崎の人にとっては、今でも被爆による後遺症など苦しんでいる多くの人がいます。また、地球の温暖化や環境保全が世界中で叫ばれている今、地球規模で考えていかなくてはならないのに、時代に反した行為だと思います。実験から10日足らずが経過しています。世界各地、現地での反対運動がマスコミで連日報道されていますが、一過性のはしかみたいにこの報道が終息していくのか、ますます「核廃絶」に対する運動が続いていくのか、大いに注目されるところです。

日進月歩、医学の進歩や快適な生活環境と、乱獲的な環境開発、そして核保有という現実、人間というのは長生きと自殺を同時に考える、おろかな動物だとつくづく思います。

人のうごき

9月1日現在
（　）内は前月比

★人口　8.623人（－1人）
男性　4.122人（＋1人）
女性　4.501人（－2人）

★世帯数3.119世帯（+6世帯）
8月中の人の動き
・出生　8人・死亡　3人
・転入　29人・転出35人

広報カナダ10月号　NO. 294
発行・編集/金田町役場企画開発課
〒822-12
福岡県田川郡金田町大字金田937-2
☎0947-22-0556　FAX0947-22-0782
印刷／丸五印刷（株）