カナダ

5

1994
No.
277

住みつづけたいまち
住んでみたいまち

もう一度 あのアフリカの地へ
青年海外協力隊員　永末九州男さん

5月号のページ

2頁　春の交通安全週間
3頁　スタッフ紹介
4頁　俺に続け！
5頁　むかし　むかし
6・7頁　今月の行事予定は…
8頁　社会福祉協議会だより
9頁　国民年金からのお知らせ
10頁　お知らせ
11頁　パノラマたがわ
12頁　トピックス

■まちづくりの合言葉（キーワード）

カ＝感　動（よろこびとやさしさ）
ナ＝仲良し（ふれあいと協調）
ダ＝大好き（ふるさと愛と自立）

発行・編集　金田町役場　企画開発課
〒822-12　福岡県田川郡金田町大字金田937-2
TEL　0947-22-0556　FAX　0947-22-0782

ふれあい塾
スタッフ紹介

KANADAMACHI-COMMUNITY STATION

ふれあい塾のスタッフを紹介します。後方左より、若林指導員、八代指導員、田中勝幸管理人、前方左から、私（天賀塾長）と池長望指導員の5名で、オープンに向けてがんばっています。

私達スタッフ一同、子どもと自然とのふれあいの中から、感動するものをさがしてゆきたいと思います。よろしく。

皆さんのお役にたちたいとがんばります!!

野中　佐知子
25才 A型
所属
福祉課環境衛生係

こんにちは!!　保健婦です。皆さんと一緒に、笑って、泣いて、喜んで、考える保健婦をめざしています。みなさん私を見かけましたら、気軽に声をかけてくださいね。よろしくお願いします。

河井　めぐみ
18才 O型
所属　住民課住民係

よろしくお願いします。住民係に配属されて忙しい毎日が続いていますが、早く役場の雰囲気にも慣れ、先輩方の足手まといにならないように、一生懸命頑張ります。

この春採用されました職員の紹介

清水　奈緒子　18才
所属　福祉課福祉係

皆さん、よろしくお願いします。仕事はいろいろと難しくて、今は先輩方から教えていただくことで一生懸命の毎日です。早く一人前に仕事を熟(こな)していけるように、がんばります。

池田　麻由美　22才 A型
所属　福祉課環境衛生係

はじめまして。この春、卒業したての保健婦1年生です。ひとりでも多くの方とお会いして、皆さんに早く顔を覚えていただきたいと思っています。よろしくお願いします。

4/6日～15日　全国春の交通安全運動期間

『交通安全 セーフティーステーション』

子どもと高齢者の交通事故防止

違法駐車の追放

永末隼次郎くん（小4）　大島　泰彦くん（小3）

4月11日（月）、矢久保水源地付近の県道で行ないました。

チラシとヤクルトをドライバーのみなさんに配り安全運転をお願いしました。

当日、ご協力いただきました、田川署、安全協会をはじめ交通安全運動連絡協議会のみなさん方ごくろうさまでした。

俺に続け！ 青年海外協力隊員

人間、外国へ出れば人生がかわる（その２）

整備工場の人は、マラリアで数日間寝込むことも多く、食糧事情で栄養不足なので治るものも治らないのです。物不足は、畑を作れないことにひとつ原因があり、保護区内は栽培をすることを禁止されているし、もし野菜を作っても野生動物たちに全部やられてしまうのです。一番近い市場までは車で３時間もかかってしまい、現地で入手できる食糧と云えば、物資輸送車が運んで来るトウモロコシとインゲン豆、その辺に生えている草、間引きと云う名目でハントしてくる野牛や鹿類の肉だけなのです。

以上のようなことから、整備工場にカウンターパートが出勤しない日が何日も続くことになります。勿論、私自身も例外ではなく、隊員業務に大きな支障を来します。この問題はかねて前任者の方から続いていたことで、セルーに限らず途上国全体の問題であると思うのです。

私は毎日職場に出勤していましたが、カウンターパートの居ない職場で、私自身が修理をしたとしても協力活動本来の意味がなくなると思い、機械・車輌のカルテ作成、部品の付け出し、作業手順、要領、方法などを明記して技術、技能移転が順調に進むよう計画を立てていました。

タンザニアの道路状況は、舗装されている所は都市周辺、各地方都市周辺、幹線道路だけです。そこから少しは外れると未舗装でガタガタ道、泥道はいい方で、たちが悪いのは過去舗装されて予算不足のため修復工事が行われていない所、また穴の深さが20～30cmある所も多く、至る個所が穴ぼこだらけなのです。車輌に与える影響も大きく、コイルスプリングが折れることだってあります。サバンナやジャングルの道も毎年乾期になると、モーターグレーダを使って均しますが地質がやわらかいので、すぐにガタガタになってしまいます。11～12月の小雨期と２～５月までの大雨期になるとガタガタ道が大変なぬかるみになってしまいます。例えば水を入れてかいた水田のようになり、4WD車でも通行困難になります。

そして任地が陸の孤島になってしまい、首都へ出られなくなり、戻れなくなることもあります。それにより頼りの物資輸送車が止まり、降り続く雨にセスナ機も飛んで来なくみんながどれほど苦しい思いをしたかわかりません。けれども、こういう場所だからこそ人々は助け合いをして良い人間関係ができてくるものです。言葉が分かり始めて、互いに意志が通じるようになると、苦しいこと、嫌なことなども相談しあえる友人もたくさんできました。

着任当初、水中ポンプのシャフトが折れ、数週間水が出なくなり、サバンナで動物が水あびをびしている川や池で現地人と見張りをしながらシャワーを通し、煮沸し飲料水を確保使用していました。又、出張修理へ行く途中や雨期に車がスタックした時などは、何度もテント生活をしていました。外でライフルを持った警備員が交代で動物の見張りをしているが、やはり生きた心地がしなかった。『本当のサバイバルだ』……。その他に朝、象に起こされたり、夜はハイエナやジッカルの鳴き声に眠れなかったりと、着任当初はこんな僻地へ派遣させたJICAやJOCVを恨んでいましたが、運良く無事に帰国できたことで今ではよい思い出となっています。

２年間、私の活動は、どのように現地の人たちに影響を与えたものだろうか。工具は無い、部品も無い、それらを購入する予算も無い、ないないづくしの状態の中で機械や車輌の修理作業はとても厳しい、しかし、その困難をクリアーして完了させたときのうれしさには格別のものがあります。その現地の人の喜びと底抜けに明るい性格に支えられて２年間を過ごせたと思います。

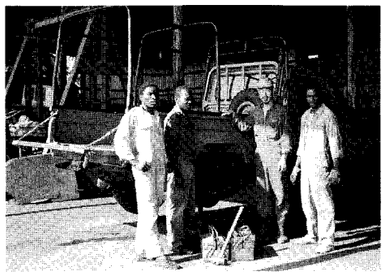

数年後、セルーのスタッフ達が「そんな、こんなKUSUOという日本人がいたなぁ」、と思い出してくれて、現地の人達の心に残ってくれれば、私の２年間は無駄になっていないと思います。

そして、もう一度あの広大なアフリカの地を訪れたいと思っています。

スワヒリ語を覚えている限り……

永末　九州男

かなだのむかしばなし

炭坑の閉山・廃山相つぐ

坑内を視察する石炭調査団

全盛を誇っていた炭坑も、産業界がエネルギーを固体燃料よりも、液体燃料から採るようになり、炭価は低落し、石炭不況は深刻となってきました。

昭和三十年八月からは「石炭合理化臨時措置法」による合理化五ケ年計画が実施されました。

計画によると、低能率の炭坑は政府が買い上げて封鎖し、新坑口の開設は効能率の炭坑でなければ許可しないことになりました。この実施機関としては、石炭鉱業整備事業団があたることとなり、筑豊地区の大手炭坑から、中小炭坑に至るまで相ついで閉山し、たくさんの炭坑離職者を出すことになりました。

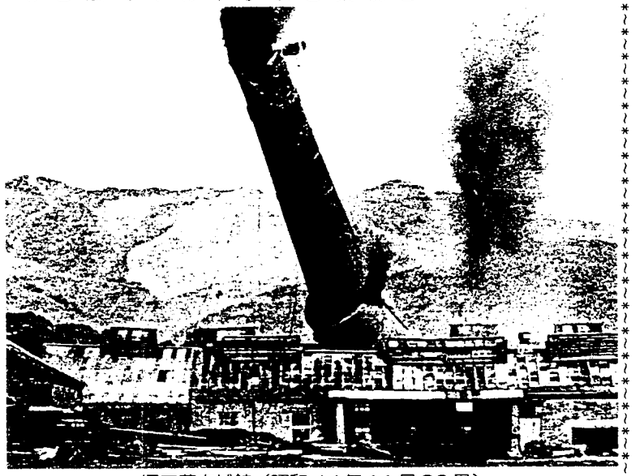

旧三菱方城鉱（昭和44年11月20日）

田川や金田に在った炭坑の閉山の年月は、次のとおりです。

古河峰地―昭和三六年一二月
糸田豊国―〃三五年三月
古河大峰―〃三七年三月
三菱方城―〃三七年七月
明治赤池―〃三八年八月
三井田川―〃三九年三月
三菱金田―〃一八年
三菱金田樋口に三二年譲渡
三七年十月閉山
竹本炭坑―昭和二七年八月
福吉炭坑―〃一九年四月

この外、金田町には次の炭坑が在りましたが、昭和二九年頃までにすべて閉山してしまいました。

太陽炭坑、三谷炭坑、飯土井炭坑、栗原炭坑、平床炭坑、愛真炭坑、神崎炭坑、南木炭坑

炭坑閉山の後に、残された炭坑離職者の救済事業や鉱害地の復旧事業は、現在も続いており、長かった産炭地の盛衰を物語っています。

寄稿　福田　昌

中央公民館

五月短歌教室詠草

おしゃべりな鳥も居るなり朝げより庭に囀る疲れはせぬか　阿部　重宏

キョロキョロと連れ合いを探す四十雀その行く先を教えてやりたし　藤林　俊信

はじめての花がつきましたと洋蘭を贈りし人に電話をかけぬ　井手元智恵子

イヌフグリを青き星としタンポポを日輪として春野に遊ぶ　岡野富司生

陽だまりの落葉のかげに春蘭の固き蕾は萌え立ちてくる　加治　智子

水仙の季節たがへず咲く庭の日溜りに遊ぶ三人の孫　福田　昌

初正月誕生節句とつぎつぎに老いのくらしも忙しきかな　加来スマ子

クラス会の案内あれど大潮の潮干狩とは心もとなし　香月コノヱ

豊作の兆しか春のあさぼらけ雷鳴天に轟くを聞く　白石　信子

ひらめきし短歌も書かねば忘れたりわが意を得たる歌なりしかど　千手佐起子

娘は遠く帰りゆきたりぽつねんと坐れる部屋のひろびろとして　水戸サカヱ

初生りを拾うはどの子かどの孫か竹林の空地に栗苗植うる　香月ミサヲ

吹く風にかすかに匂ふ木蓮のピンクの花は今さかりなり　稲富　みつこ

サロンバス膝の前後に貼りつけてゴルフに夫は勇みてゆきぬ　山口　倭子

兄たちの五十年忌を終りたり想い出は多し有明の海　佐竹喜久雄

田の畦に腰をおろして芹をつむ老婆の背なに春の陽やさし　上原　安子

わが庭の梅の接ぎ木をしてくれし友は逝きたり花をも見ずに　白石　幸造

婿どのが山女魚四五匹釣りて来ぬ早春の渓間の残雪添へて　三村　和子

招きくれし娘を訪ねむと旅立ちの仕度はじむる土産集めて　久保　のぶ

湯気たちし厨のガラスに幼児はスタンプのごと手型つけをり　市丸須磨子

花筒に妻が作りし花みたしねむる山鳥の墓に供へぬ　渡辺　勝由

今月は何があるかな

1994年 5月 皐月（さつき） MAY

小・中学生のみなさん

12日(木)～13日(金)　小学校6年生 修学旅行

29日(日)　中学校体育会

こよみ

1日　メーデー
2日　八十八夜
3日　憲法記念日
5日　こどもの日
　　児童福祉週間
　　立　夏
8日　母の日
10日　愛鳥週間
12日　看護の日
31日　世界禁煙デイ

お母さんへ

17日(火) 三種混合（13:30～町民会館）
20日(金) 乳児相談（10:00～役場）
24日(火) ポリオ　（13:30～町民会館）
（福祉課）☎22－6664

予防接種

31日(火) 日本脳炎（13:30～町民会館）
（福祉課）☎22－6664

会議のご案内

10日(火)
金田町農業委員会（13：30～役場）
（産業労働課）☎22－6665

毎週土曜日

午前8時30分から午後1時まで

かなだふれあい朝市

作って カ 感動、買って、ナ 仲良し、みんな ダ 大好き

ところ：堀川幹線道路（JA田川 金田支所　☎22-0009）

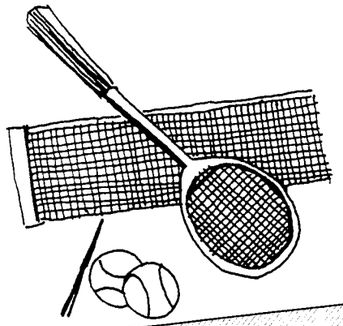

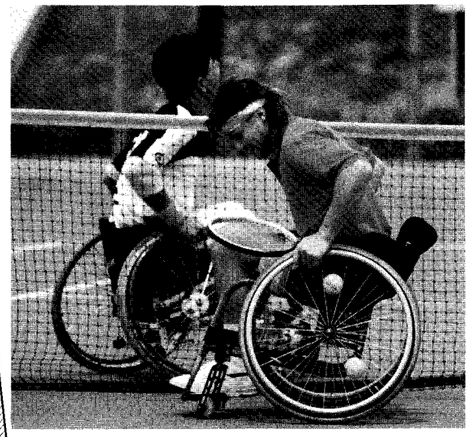

みなさんへ

5月25日(水)～29日(日)

国際車いす テニス大会

ところ
金田ふれあい公園
テニスコート

午前8時～午後4時まで

（雨天の場合は
筑豊ハイツ、飯塚市体育館、せき損センター体育館
庄内町体育館、近大工学部体育館で行います）

全クラス決勝は、29日です。

5月27日(金)

午後6時～

国際交歓会

ところ　金田町々民会館

世界各国の車いすテニス大会出場
選手を招いて、交歓会を行います。
にぎわっています。
どなたでも参加できます
たのしいですよ。

5月15日(日)

町民体育祭

ところ、金田ふれあいスポーツ公園
午前9時～

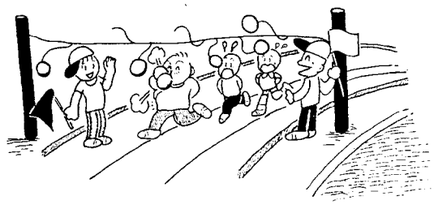

1日父親事業（スペースワールド見学）

社会福祉協議会では、毎年町内の小、中学校の母子（父子）家庭の子ども達を対象に「1日父親事業」を行っています。

今年は3月28日（月）に、北九州市「スペースワールド」を見学しました。当日は少し肌寒く感じましたが、まずまずの天気で、小学生35名、中学生13名の参加がありました。

到着後、全員で記念写真を撮り、グループに分かれて数多くのパビリオン見学、フリーフォールへの体験をしました。

子ども達の最大の目的は、世界最大級のローラーコースターの『流星ライナー・タイタン』へ乗るのが楽しみであったようです。

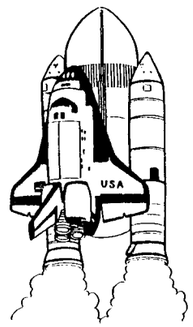

今後も、子どもとのふれあいを大切にして、1日を楽しく過ごせるようにこの事業を計画しております。

皆様のご理解とご協力をお願いいたします。

あたたかい善意ありがとうございました

次の方々から社会福祉協議会へご寄付をいただきました。この寄付金は社会福祉事業（お年寄りの幸せのために、障害者（児）の幸せのために、母子寡婦の幸せのために、ボランティア活動の推進のために、その他福祉の充実）に有意義に使わさせていただきます。

社会福祉法人
金田町社会福祉協議会
会長　犬丸　瑞穂

【香典返し】

○故　森野　千代造様
上金田　森野　春子様
○故　和田マサエ様
上金田　和田　玉吉様
○故　柳沢時次郎様
人見　柳沢　義彦様
○故　池長　幸平様
福丸　池長ミヤ子様
○故　森　テル子様
神崎　森　美津雄様

【ご寄付】

㈲堀川石油
社長　岩元　眞弓様

20歳（はたち）になったら国民年金

㋕ 考がえて　㋟ 無くそう暴力　㋠ だそうよ勇気!!

学生の保険料免除制度

学生さんは一般的に親元に扶養されていることから、親元の負担が過大にならないよう学生専用の免除基準が設けられています。

① 学生本人に前年分の所得税が課税されているときは、免除になりません。
② 親元世帯の所得状況と下の(1)〜(4)の状況により、免除になるかどうかの判断をします。

(1) 親と同居・別居の別

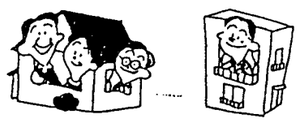

(2) 大学の国公立・私立の別

(3) 本人以外の学生の人数

(4)親がサラリーマンか自営業者かの別

中央公民館図書室だより

中央公民館図書室では、皆さんのご利用と貸出しを行っています。

平成５年度には、約400冊の新刊書が新たに揃えました。又、県立図書館の巡回図書コーナーも設けています。（年間に３回入れ替えを行います。）

貸出しビデオも多数ありますので、皆さんのご利用をお待ちしております。

（新刊書・ビデオ紹介は次号よりお知せします。）

5月31日は自動車税の納期限です。

登録免許税に関する改正のお知らせ

平成６年４月１日から登録免許税の計算方法が一部変わります。その内容は、次のとおりです。

1. 変更される登記の種類
   変更があるのは、土地の登記で、しかも、そのうち不動産の価額を課税標準とするものだけです。具体的には、次のとおりです。
   - 所有権の保存の登記
   - 所有権の移転の登記（相続、贈与、売買など）
   - 地上権、永小作権、賃借権又は採石権の設定、転貸又は移転の登記
   - 信託の登記
   - 相続財産分離の登記
   - 所有権の移転の仮登記又は所有権の移転請求権の保全のための仮登記
2. 変更内容
   1.の登記をする場合に課せられる登録免許税の額を算出するには、課税標準の額をきめなければなりませんが、この「課税標準」の計算がこれまでは、固定資産課税台帳の登録価格そのものでした。これが、次のとおりとなります。

●平成６年４月１日から平成８年３月31日までに登記申請されるもの
固定資産税課税台帳価格×40／100＝課税標準の価格

●平成８年４月１から平成９年３月31日までに登記申請されるもの
固定資産税課税台帳価格×50／100＝課税標準の価格

特別減税説明会のお知らせ!!

今般、「平成６年分所得税の特別減税のための臨時措置法」が施行され、平成６年分の所得税について特別減税が実施されることになりました。このことにつきまして、下記のとおり「特別減税説明会」を開催します。

○日　時　平成６年５月17日（火）
○場　所　金田町総合会館
○個　人　徴収義務者　午前10時～12時まで
○法　人　徴収義務者　午後２時～４時まで
※法人徴収義務者に支店・官公庁・その他法人も含みます

石炭鉱害事業団九州支部田川事業所の業務体制が変りました。

平成６年４月１日から、各業務の部門別専任制のため次のように窓口が変りました。

『農地部門』
従来の農地二課を、農地計画課（計画第二班）及び農地工事課（工事第二班）に。

『家屋部門』
従来の家屋二課を、家屋計画課（計画第三班）及び家屋工事課（工事第三班）に。

（　）内は、金田地区担当班です。

ありがとうございました！

去る３月25日、声優、常田富士男氏を迎え文化講演会（文化連盟主催）に、町民の皆様方に多数ご出席いただき誠にありがとうございました。

当連盟も今回の成果をはげみにいたしまして、今後も頑張りますので、何卒よろしくお願いいたします。

手話へのおさそい

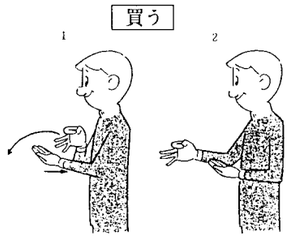

左手掌の上から２指で輪を作った右手を

前に出すと同時に左手を引き寄せる

お問い合せ
役場福祉課　☎22－2664へ

赤池町

◎5月15日（日）
9時～
町民体育祭
ところ　町民グラウンド
◎5月28日～29日
18時～
芸能発表会

香春町

◎毎週日曜日
午前8時～10時
ふれあい朝市
役場前広場

川崎町

◎5月2日～3日
田原正八幡神社神幸祭
ところ　中田原地区
◎5月4日～5日
川崎町全地区神幸祭
◎5月5日
ふれあい子ども祭
（鉄道記念公園竣工式）
ところ　旧上山田線真崎駅

方城町

◎毎週土曜日
10時～
農産物直売ふれあい市
町立医療センター前
◎5月4日～5日
伊方地区神幸祭
◎5月22日（日）
郡民体育大会開会式
町民グランド

川渡神幸祭（福岡）

大任町

◎5月8日（日）
8時30分～
町民体育大会
ところ　大任中学校グランド

添田町

◎5月7日～8日
添田神幸祭
JR添田駅前広場周辺
◎英彦山山開き
前夜祭5月14日（土）
ところ　英彦山野営場
山開き5月15日（日）

糸田町

◎5月14日～15日
糸田町神幸祭

田川市

◎5月14日～15日
風治八幡神社川渡り神幸祭
川渡り開始
14日　16時～
15日　14時30分～
◎5月21日～22日
春日神社神幸祭
岩戸神楽奉納21日16時
◎5月10日（火）
10時～15時
田川青少年文化ホール
住宅に関する無料相談
問合せ　田川市住宅管理公社
☎44-9888

赤村

◎5月4日～5日
後山地区都市との交流
農業体験「ザ・田植え」
◎5月8日
8時30分～
第25回村民体育大会
ところ　コミュニティ広場
◎6月4日～5日
Do you 農？「ザ・田植え」

各地区のトピックス

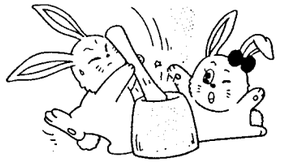

春の恒例おもちつき

春休みの暖かな１日、一区公民館では恒例のおもちつきをして、にぎやかに過しました。

この行事は、約10年前から毎春小学新一年生と中学校卒業生の子ども達に、お祝いをしようと言う発案から、地区農家の方々からもち米を寄付していただき行っているものです。

この日も親子約70名の参加がありました。

（永末良一特派員）

ごくろうさまでした

このたび、金田町消防団長と、選挙管理委員長を務めておりました、相原明治さんが3月31日を以って勇退されました。

相原さんは、消防団員として44年（団長一期）、選挙管理委員として30年（委員長22年）の永きにわたり、町政に貢献されました。

その功績に対し、4月15日金田町より慰労と感謝の意をこめて「感謝状」を贈呈いたしました。

永い間、本当にごくろう様でした。又、かげで支えてこられた奥様をはじめご家族の皆様、本当にありがとうございました。

今後とも、御壮健で、本町発展のためご支援くださいますようお願い申し上げます。

ありがとうございました

福丸の大島信義さんから、藤棚を寄贈していただきました。ふれあいスポーツ公園内の「見晴らし広場」に植樹しております。

来年は、薄紫色と白色の花が楽しめそうです。

ありがとうございました。

トピックス

おめでとうございます

山口富貴子さん、辻　智子さん、
川村秀雄さん、若江林三郎さん、大熊康郷さん

4月6日、金田町陶芸教室の総会に於きまして、10年間陶芸教室を受講されました5名の方々に対し、金田町より表彰がおくられました。

おめでとうございます。継続は力です。

今後も、土に生命（いのち）を吹込まれご納得いく作品の創作をご期待しております。

編集後記

乳幼児の誤飲で、いつもトップの座を占めるのがタバコです。タバコ一本の中には、乳児が死ぬくらいのニコチンが含まれています。しかし、ニコチンは吸収がゆっくりなことと、ニコチン自体に催吐作用があるために大事にいたることはまれです。しかし、水に浸っているタバコや灰皿の水にはニコチンが溶け出しているので、くれぐれも注意しないと危険です。

もし、タバコを食べてしまったり、吸いがらのニコチンが溶けた水を飲んでしまった場合は、水を飲ませ口に指を入れて吐かせます。吐かせることができない場合は、病院へ行きましょう。

5月31日は、世界禁煙デイです。ちなみに、私もタバコは吸いますし、義弟はホタル族。やめる努力をすればいいものを、ついつい手が伸びてしまいます。

この号より、広報担当となりまして近頃、本数が増えました。

この機会に、禁煙にチャレンジしてみましょか？無理だろうなぁ。

7月中旬に、町の総合検診があります。今年は日曜日に行うようですし、保険婦の採用で健康事業の充実ができそうです。

「私は健康だ！」と自負していらっしゃる方、「体調が…」と思われている方、みなさん検診をぜひ受けましょう。