カナダ

4

(No.276号)　APRIL

発行　金田町
編集　企画開発課
TEL　0947(22)0555(代)
FAX　0947(22)0782

3・20 ふれあい塾 オープン記念 イベント開催

4月のメニュー

2・3頁　ふれあい塾イベント開催
4頁　俺に続け！青年海外協力隊員
5頁　社会福祉協議会だより
6・7頁　今月は何があるかな
8頁　お知らせ
9頁　むか～し　むか～し
10頁　あなたのための国民年金
11頁　パノラマたがわ
12頁　トピックス

■まちづくりの合言葉(キーワード)

力＝感　動(よろこびとやさしさ)

ナ＝仲良し(ふれあいと協調)

ダ＝大好き(ふるさと愛と自立)

住みつづけたいまち
住んでみたいまち　カナダ KANADA

ふれあい塾

オープン記念イベント

講演会とシンポジウム

KANADAMACHI-COMMUNITY STATION

3月20日(日) 12時～

金田町勤労者体育センター
カナダ温水プール横

■参加した人たちも
熱心に聞きいっていました

■アトラクション
平原獅子楽保存会
のみなさん

■大島町長も
メモをとりながら…

■意見発表
宇野貞子さん
「わが子が参加して違った面を見つけ、たのもしくなりました」
（ふれあい塾の試行体験に参加して）

■大任町の広報担当の人も
“視察”にきていました。

■体験発表　辰島　裕くん
「楽しかった、参加してよかった」
（ふれあい塾の試行体験に参加して）

■福岡県立大学と共に歩む会副会長
本田　京子さん
「ふれあい塾と人づくり、大変大きな問題です。もっと、シンポジウムに時間が必要ですね」

■筑豊教育事務所
社会教育課長
正平　辰男さん
「子ども達とともに成長していくものです親も…」

■記念講演
熊本県小国町長
宮崎　暢俊さん
「失敗をおそれず、金田町にあったまちづくりを」スライドを使っての講演ありがとうございました

■福岡県立大学教授
豊田　譲二さん
「ルールがまったくなく、子供達の活動の中でルールも…」

■元金田町活力あるふるさと
振興協議会々長
藤林　俊信さん
「ふれあい塾は人づくりの拠点として…」

■質問者：米家さん
「学校教育・社会教育・ふれあい塾の連携を…」

■犬丸助役
「ふれあい塾は数学・理科みたいに採点できませんが…」

■金田小学校　原先生
いつも司会進行
ありがとうございます

試行体験コーナー
ふれあい塾

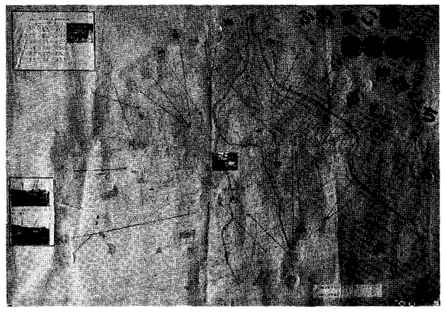

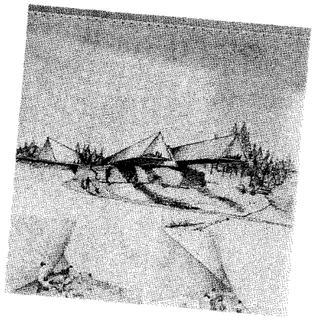

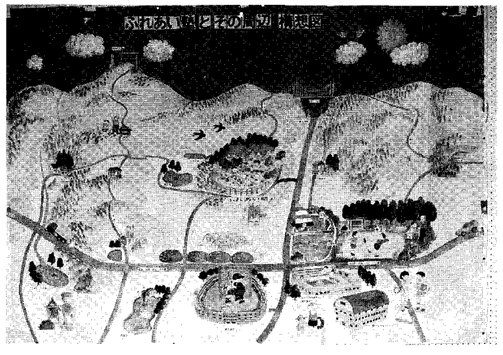

地域交流用バス運行計画路線時間表〔福祉バス〕

【1便】

	停留所	迎え時間
1	福祉センター出発	9：00
2	堀川福地モータース前	9：02
3	高見団地　掲示板前	9：06
4	平原団地　52棟横	9：11
5	長浄寺前	9：14
6	上金田隣保館前	9：16
7	稲荷神社前	9：18
8	一区公民館前	9：19
9	三区公民館前	9：22
10	金田役場入口	9：23
11	宝見宮床交差	9：26
12	宝見橋たもと	9：28
13	金田駅前	9：29
14	福祉センター着	9：30

【2便】

	停留所	迎え時間
1	福祉センター出発	9：30
2	人見団地入口	9：38
3	人見笹尾入口	9：39
4	大島酒店前	9：43
5	松本商店前	9：45
6	福吉集会所前	9：47
7	金田公園駐車場前	9：48
8	テイ庫前	9：49
9	B＆G前	9：50
10	飯土井店前	9：51
11	太陽団地下池	9：53
12	南木集会所下池前	9：54
13	南木公民館	9：56
14	七十石集会所	9：58
15	福丸集会所前	10：01
16	神崎大橋福丸団地	10：03
17	福祉センター着	10：05

（送り）：福祉センター午後３時出発

子育てサークル　★母子で楽しくあそぶ仲間を★募集中！　どんぐりころころ

（入園前）
０才から４才までの子ども達お母さんお父さん…
おばあちゃん、おじいちゃんとおてつないであそびにきませんか!!

場　所：糸田児童館（4／5より）
活動日：毎週火曜日
　　10：00～12：00
会　費：300円（1ヶ月）

リズムたいそう絵本読み聞かせその他楽しい遊びがいっぱい…
お母さんの悩みも話し合いましょう！
野外遊びもあるヨ

☆ 詳しいお問い合せ　宮本奈津子☎22－5988

あたたかい善意ありがとうございました

次の方々から社会福祉協議会へご寄付をいただきました。この寄付金は社会福祉事業（お年寄りの幸せのために、障害者（児）の幸せのために、母子寡婦の幸せのために、ボランティア活動の推進のために、その他福祉の充実）に有意義に使わせていただきます。

社会福祉法人
金田町社会福祉協議会
会長　犬丸　瑞穂

【香典返し】

○故　佐竹　芳春様
東金田　佐竹ヨシエ様
○故　岸田政次郎様
昭和町　岸田カズノ様
○故　平部　末七様
太　陽　平部　静子様
○故　坂田　信吾様
本　町　坂田ミヨノ様
○故　島津　文男様
人　見　島津テルミ様
○故　永末　慶治様
東金田　永末　タキ様
○故　中村　浩三様
本町一丁目
西日本新聞金田販売店
中村　良男様

俺に続け！青年海外協力隊員

人間、外国へ出れば人生がかわる（その１）

1991年12月13日、平成3年も残り少なくなったその日、私は自動車整備の青年海外協力隊隊員として、成田からタンザニアへと出発しました。

東アフリカ、インド洋に面したタンザニア連合共和国はマスコミ等の影響で、広大な地にマサイ族と動物しかいない未開発の国と思われがちですが、首都や地方都市はたいへんな都会です。食糧や生活品もあふれています。ほとんどを輸入品に頼っているが、お金さえ出せば何でも入手出来るのが現状です。しかし、広大なサバンナともなれば皆さんのご想像どおり、普通自動車整備隊員は都市部に多いですが、私の配属先だった天然観光資源省野生動物局は、セレンゲッティやキリマンジャロ等の国立公園に代表される僻地ばかり、そして勤務地だったセルー野生動物保護区は国立公園と違いゲームリザーブで、そのとおり動物を調査し、間引きという理由で6～11月乾期の5ヵ月間フランス人を中心に白人達の手でハンティングが行われています。もちろん皆ライセンスを取得し、バッファロー、鹿類のトロフィー、ヒョウ、しま馬、ワニ等の皮、象牙に至るまで輸出、輸入許可を取ってヨーロッパの方へ持ち込んでいます。

その保護区内の野生動物の宝庫には密猟が付きもので1970年から調査、保護の目的でGTZ（ドイツのJICAみたいなもの）AWF（アフリカ野生動植物基金）、WWFそれにJOCV（青年海外協力隊）によるプロジェクトが始まりました。私で11代目になる自動車整備隊員の主な業務内容は、セルー保護区が保有するすべての機械、車輌（おもに4WD車）の管理、整備保守している人々に対するプラクティカル・トレーニング、つまり実際に機械や車輌の整備や修理をしながらその作業に必要な知識や技術を訓練することです。整備工場はセルー内東西南北各シェクションに7ヵ所あり、

永末　九州男さん

私の勤務する東側シェクションの他最終的には4ヵ所のキャンプまで足を運び技能、技術移転に努めました。その機械、車輌は多種多様にわたり、水中ポンプとそのエンジン、現地人の主食であるとうもろこしを粉末にする機械、整備工場に電気を供給する発電機、車輌の方は物資輸送の大型トラック、ベンツ4台、イスズ5台、小型の4WD車は、トヨタランドクルーザー13台、ハイラックス2台、イギリスのランドローバー7台がある。（これはセルー全体の数字）ここでの機械、車輌修理は、それがどんなに大がかりな修理作業であろうとも、ほとんどの場合、整備の整っていない工場や道路の脇で行われ、部品や工具の少ない中で現地スタッフと共に知恵をふり絞り修理を行ってきました。この国では修理作業に必要な4つの要素（適切な場所、適切な工具、適切な部品、良い技術者）のそろわない現場で大きな作業を無事完了させるということは一つの快挙といえます。

もっとも全部が完璧であったら協力隊員や無償援助も不要です。

そしてカウンターパート達スタッフの仕事に対する意欲、野生動物保護区内の職場ということもあり現地人達はたいへん貧しい生活を強いられています。物不足、風土病との戦いで病気に悩まされる人がかなり多く、また、あるスタッフに何故仕事に出て来ないのかと尋ねると、物不足で腹が減っているから働けない、働けば腹が減るから職場に出て来れない、という悪循環です。とくに整備工場の人はマンパワーに使われやすく、一部の世帯に供給されている電気配線等の修理、水道のパイプ修理、家の建築、セメント打ち、トイレの穴ほり、道路の修復作業とさまざまです。そういう時はなかなか職場に来ません。

（5月号へつづく）

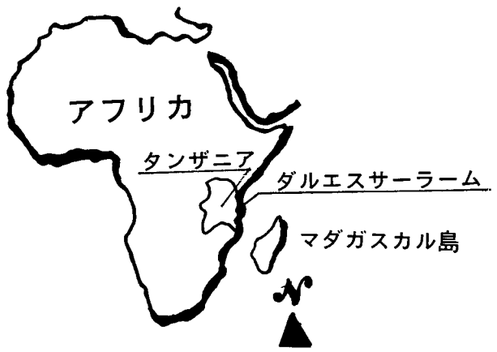

今月は何があるかな

1994年4月 APRIL 卯月（うづき）

小・中学生のみなさん

1日（金）～3日（土）リーダー講習会（夜須高原）
社会教育課 ☎22－2200

5日（火）始業式
金田小学校 ☎22－0061
金田中学校 ☎22－0136

7日（木）入学式
金田小学校 ☎22－0061

8日（金）入学式
金田中学校 ☎22－0136

12日（火）ツベルクリン反応
金田中学校 ☎22－0136

14日（木）ツ反判定・BCG
金田中学校 ☎22－0136

19日（火）ツベルクリン反応
金田小学校 ☎22－0061

21日（木）ツ反判定
金田小学校 ☎22－0061

乳幼児のお母さんへ

1日(金) 入園式
金田保育園 ☎22－0435
神崎保育所 ☎22－3399
宝見保育園 ☎22－4435

5日（火）ツベルクリン反応
（役場） ☎22－6664

6日（水）1才6ヶ月検診
（役場） ☎22－6664

7日（木）ツ反判定・BCG
（役場） ☎22－6664

8日(金) 始園式
ひらばる幼稚園 ☎22－5622

11日(月) 入園式
ひらばる幼稚園 ☎22－5622

13日（水）3才児検診
（総合会館） ☎22－6664

15日（金）乳児検診
（役場） ☎22－6664

毎週土曜日

午前8時30分から午後1時まで

かなだふれあい朝市

ところ：堀川幹線道路（産業労働課 ☎22－6665）

みなさんへ

4月24日(日)

午前10時～午後2時まで

みんなで楽しく……歌声高く
ピクニック気分で

春のコンサート

・ところ・
金田ふれあいスポーツ公園
野外ステージ

会議のご案内

11日（月）
金田町農業委員会（13:30～役場）
産業労働課 ☎22－6665

こよみ

1日（金）新学期
エイプリルフール
3日（日）隠元禅師忌
5日（火）清明
8日（金）花祭り
灌仏会
20日（水）穀雨
29日（金）みどりの日

来月の催しもの〔5月・皐月（さつき）MAY〕

5月25日(水)～29日(日)

国際車イステニス大会＆国際交歓会

ところ：金田ふれあいスポーツ公園
（社会教育課 ☎22-2200）

5月29日(日)

中学校体育会

金田中学校
☎22－0136

あらゆる暴力行為を絶滅し、明るく豊かな金田町を建設しよう

職業講習について

（せき髄損傷者職業センター）

せき髄損傷者職業センターにおいては、障害をもった方で職業的自立をめざしている方を対象として、就職に必要な知識や技能を修得することを目的とした職業講習を実施します。

◎講習の種類
ワープロ基礎講座・パソコン基礎講座
OA事務・経理事務
◎受講料は無料
◎問い合わせ先
せき髄損傷者職業センター
（総合せき損センター内）
飯塚市伊岐須550－4
職業指導課　☎0948(24)7500（内)238

事業所名簿整備調査にご協力をお願いします

総務庁統計局では、平成6年4月20日現在で“事業所名簿整備調査”を実施します。この調査は、平成3年事業所統計調査以後の事業所の新設や廃業などの変動状況を調査し、政策推進、また各種統計調査実施のための基礎資料を提供することを目的とするものです。

なお、4月20日より市区町村長推薦に基づき県知事が任命した調査員がお伺いしますので、お忙しいところ誠に恐縮ですが、調査へのご理解とご協力をお願いします。

［問い合わせ先］
金田町役場
企画開発課企画係
（☎22－0556内線21）

恩給欠格者・引揚者の皆様へ＝請求はもうお済みですか

総理府の認可法人である平和祈念事業特別基金では、恩給欠格者（外地勤務の経験があり、加算を含めた在職年3年以上の方）に、内閣総理大臣名の書状・銀杯などを贈呈しております。

また、同じく引揚者（先の大戦の終戦に伴い、本邦以外の地域から引き揚げてきた方のうち、昭和42年法律第114号による特別交付金を受けた方）に、内閣総理大臣名の書状を贈呈しております。

現在まで、多くの方々から請求を受けておりますが、まだ未請求の方は右記あてまで請求してください。

請求先
平和祈念事業特別基金業務第1課
〒112
東京都文京区大塚5-3-13
☎03－3945－4704
※なお、請求書類は、都道府県・市区町村の窓口にも置いてあります。

事業主のみなさまへ

◎労働保険（雇用保険、労災保険）の保険料の申告・納付は4月1日から5月16日までとなっています。
年度手続きはお早めにすませてください。
◎平成6年度の申告・納付期限は5月15日が日曜日にあたり、窓口・金融期間共にお休みのため5月16日（月）となります。
◎年度更新についてのお問い合わせは
●県所掌（労働保険番号403～）は
福岡県労働部雇用保険課徴収係
☎092－651－1111
（内線　☎3782・3783）
●局所掌
（労働保険番号401～）
福岡県労働基準局
労災業務課
☎092－411－4863
（直通）へ又は
●田川労働基準監督署
☎42－0380

●手話へのおさそい●

郵便局

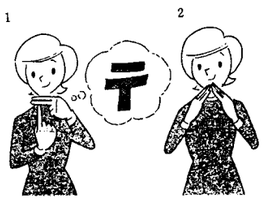

お問い合せ
役場福祉課　☎22－2664へ

◎技術講習会のお知らせ

福岡県女性就業援助センター筑豊支所では、就職希望の女性を対象に技術講習会を開催します。

科　　目／ワープロ
講習期間／平成6年5月17日～平成6年6月15日
延べ21日間（毎週月～金曜日）
受 講 料／無料(但し教材費は自己負担)
申込受付／平成6年4月11日、平成6年4月12日
日　　時／午前9時～12時、午後1時～午後5時
申込及び問い合わせ先
飯塚市新立岩8番1号（福岡県飯塚総合庁舎1F）
福岡県女性就業援助センター筑豊支所
☎0948-23-4156（直通）
☎0948-23-4111（内線358）

かなだのむかしばなし

金田炭坑と方城炭坑の全盛

金田村・糸田村の松山及び大熊の山地面に露出していた三尺層の石炭は、発見以来さかんに採掘していましたが、それより四〇米下に八尺層の炭層のあることがわかり、炭坑業の機械化とともにそれを採掘するようになりました。

金田で八尺層の採掘を始めたのは、明治二十四年で、豊永長吉と柏木勘八郎の両名でした。その後柏村信に譲渡し、明治二十九年三月に元長州藩主毛利元昭が、これを譲り受けて経営に当りました。

これから約十二年間は、出炭も年を追って増加し、炭界の好況とともに筑豊の雄坑として栄えました。その実状は次の出炭表によってもわかります。

出炭表（明治三一年－三八年）

明治三一－　七四六七六屯
明治三二－一〇〇二一九屯
明治三三－一〇九三七二屯
明治三四－一〇八〇〇九屯
明治三五－一〇八三七六屯
明治三六－一五〇二二〇屯
明治三七－二〇五一七〇屯
明治三八－二〇五九〇三屯

但し塊炭は出炭量の六五パーセント、粉炭が三五パーセントであったと言うことです。

4図　断面図　金田（堀川）一方城炭坑

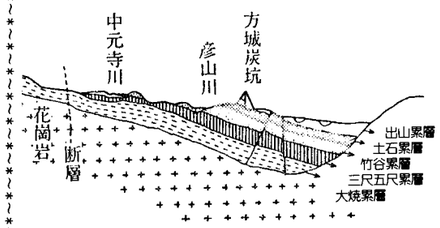

その後金田鉱業株式会社となり、明治四十三年十月には三菱合資会社が金田鉱区を譲り受け経営しました。

大正七年五月からは三菱鉱業株式会社の直轄（ちょくかつ）となり、田川市・糸田町・金田町・方城町の一市三ケ町に跨る六十六万五千余坪の鉱区を擁する大炭坑となり、方城本坑と金田坑を合わせた年間出炭量は四十万屯から七十万屯にも達し、筑豊屈指の大炭坑として、昭和二十八年の金田坑閉山まで繁栄しました。

寄稿　福田　昌

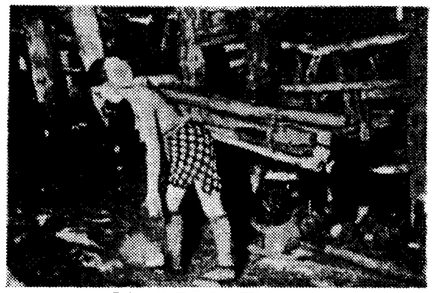
明治40年頃の金田炭坑女坑夫

＝金田公民館　俳句教室＝

島の灯か漁り火か春ははるかなり　岩井　鬼童
薄氷の返すひかりに百度踏む　出水　月舟
寒垢離のこゑを出さねば流さるる　建部三由紀
顔傾げたまふマリアに風光る　日比生利子
寒明けや修理の効かぬパン焼器　永尾喜美江
日脚伸ぶ食後のくすり三粒飲む　花石かほる
朝市の接茶のぬくみ目刺買ふ　末継　久香
水音の耳の奥より寒明くる　田村　君子
雛飾り灯影やさしくなりにけり　原　美恵子
雛の宿使ひこまれし火吹竹　塚本美樹弥
紅梅の千代紙色に散りにけり　香月　冨子
立春の息ふきかけて鏡拭く　大久保和子
深眠る猫の鼻毛に春の風　大堀マサヱ
花辛夷屋号で呼ばる父の郷　沖田トミヱ
霜柱ひしめき合ふて土あぐる　原田　鈴江
曲水や盞に花びら添ひ流る　坂田　朝子
冬耕の鍬の背丈に憩ひけり　市川　法子

ウツギ

俳句に興味をお持ちの方、一緒に勉強してみませんか、特に初めての方歓迎致します。
連絡先　☎22－0631　市川まで

あなたのための国民年金

国民年金通信です！

国民年金保険料の納め忘れはありませんか!!

サラリーマンは、毎月の給料から天引きされる厚生年金保険料の中に国民年金保険料も含まれていますので、納め忘れが生じません。しかし、自営業の方や学生さんなどの第１号被保険者の場合、自分で保険料を納めることから、納め忘れが発生しがちです。

納め忘れが重なると・・・

年金は
世代と世代の
支え合い

- まとめて納めることになり負担が大きくなります。
- もしものとき（障害や夫の死亡）の年金が受けられない場合があります。
- 年をとってからの大切な年金が満額で受けられなかったり、年金そのものが受けられないという場合もでてきます。

大切なことだから、確実にしたいですね。

①サラリーマンの給料からの天引きに近い確実な納付方法は、銀行等の口座振替の自動振込の利用です。お忙しい方には特にお勧めします。手続きも簡単で納め忘れもなく安心です。ただし、預貯金通帳の残高不足には気をつけましょう。

②国民年金保険料の集金をしてくれる納付組織があります。この納付組織に加入されると納め忘れがなく安心です。ぜひ、ご利用ください。
納付組織についてのお問あわせは、年金係までお願いします。

パノラマたがわ

4月の主な行事【全国版】

1日(金)
土地月間
春季における都市緑化推進運動（～6月30日）
労働保険の年度更新の手続（～5月16日）
6日(水)
春の全国交通安全運動(～15日)
7日(木) 世界保健デー
10日(日)
婦人週間（～16日）
11日(月) メートル法記念日
12日(火) 世界宇宙飛行の日
14日(木)
ポスト愛護週間（～20日）
18日(月) 発明の日
化学技術週間
20日(水) 通信記念日
郵便週間
切手趣味週間（～26日）
下旬 ゴールデンウィーク期間における旅客船遊漁船等に対する一斉指導取締り
23日(土)
みどりの週間（～29日）
緑の羽根募金強化週間(～29日)
全国「みどりの愛護」のつどい（奈良県・国営飛鳥歴史公園）
29日(金) みどりの日
「森と花の祭典」みどりの感謝祭（東京都・日比谷公園）
30日(土) 図書館記念日

赤池町

◎22日(金)～24日(日)
午前9時～
上野焼陶器まつり
ところ　上野の里一帯

赤村

◎17日(日)
午前9時～
3ちゃん
ソフトボール大会
◎4日(日)・5日(火)
上赤神幸祭
◎28日(木)・29日(金)
大内田神幸祭

添田町

◎3日(日)
午後1時30分～
添田公園開き
花まつり歌謡ショー
ゲスト　高山厳ほか
ところ　添田町体育館
◎英彦山 神宮・神幸祭
9日(土)お下り午後2時
10日(日)お上り午後2時

方城町

◎10日(日)
午前9時～
方城中学校体育館
落成式及び「方城音頭」歌と踊り発表会
歌手　夏木　綾子
ところ
方城中学校体育館
◎25日(月)
午前10時～
下田川老人大学開講式
ところ　中央公民館

糸田町

◎10日(日)
昼の部　午後2時
夜の部　午後7時
劇漂泊の
俳人山頭火と糸田
入場料　1,000円
ところ　文化福祉総合会館

田川市

◎1日～中旬
丸山公園花まつり
◎12日(火)
～5月8日(日)
田川市美術館の特別展
「立石大河亞展」
◎24日(日)
ボリショイ舞台サーカス
昼の部2時
夜の部6時　2回公演

大任町

◎10日(日)
午前8時30分～
花いっぱい
フェスティバルと
おおとうマラソン
ところ　町民野球場横

金田ふれあいスポーツ公園横

恵まれた環境の分譲地いかがですか!!

1 売り払い場所
金田町大字神崎1098番の88他4区画（1区画平均330㎡）
2 売り払い単位
1㎡当り13,612円（坪当り45,000円）
3 売り払い条件
ア、一世帯一区画とします。
イ、3年以内に自ら居住する住宅を建設する計画のある人
ウ、契約締結後3ヵ月以内に土地代金を納入しなければなりません。
エ、契約締結後5年間は第三者に転売又は貸与はできません。
オ、現在町内に宅地及びそれに準ずる土地を持たない人。

金田小学校創立百二十周年記念について

金田小学校は、明治六年に碧巌寺を校舎として開校して以来、百二十年になります。その間の卒業生は、約一万五千余名に達し、町内はもとより県外・国外のいろいろな分野で活躍し、社会の発展と向上に貢献しています。このような人材は金田町・小学校の誇りであり財産でもあります。

金田町では、先人たちが残したこの遺産を受け継ぎこれからの「ふるさとづくり」のもとになる「人づくり」の一つとして、小学校百二十周年記念事業を行います。

さらに、金田町教育活性化の一環として、百二十周年記念事業を位置付け、「家庭・地域・学校・行政」の力を結集し有意義な計画をたて、さらに一層飛躍を図りたいと考えています。

このような理由で次のように記念事業を行います。何かとご協力とご支援をお願いいたします。

実行委員長　高尾春雄

一、**記念事業の内容**
○記念式典と記念講演（郷土芸能）
○祝賀会（会費制2500円で行います）
○記念植樹と記念カプセル埋め
○記念下敷（小・中学生に無料配布）
○記念誌の発行（実費で販売します）

二、期日
六月十二日（日）十時より
金田小学校体育館及び町民会館

詳しい案内・申し込み方法については、後日、お知らせいたします。

トピックス

3/13 綱引大会

●一般男子優勝（福丸地区）

●一般女子優勝
（東西金田地区）

●子ども男子優勝
（神崎一地区）

●子ども女子優勝
（三区）

3月11日(金)
園児によるサケの放流

（中元寺川…かみかなだ保育園（写真）
神崎保育所
英 彦 山…金田保育園・宝見保育園）

2月28日(月)
宝見保育園児のみなさん第二長寿園を訪問

卒業式

3月11日(金)
金田中学校（写真）
3月16日(水)
金田小学校

編集後記

雁風呂

俳句の春の季語の一つです、旅の途中で死んだ雁を供養するために、海岸で風呂をわかすという風習のようです。

秋に北国から渡ってきた雁が、海上で羽を休めるために、くわえてきた小枝を海岸まできて捨て、そして、春にまた北へ向かって旅立つときに、その枝を拾っていくといいます。雁が去ったあとに小枝が取り残されているのは、途中で死んだり捕らえられたりした哀れな雁のものだということで、地元の人が供養のために、その小枝で風呂をわかし、旅の人にまで振る舞ったというのです。

奥州外ヶ浜にこの風習があったとされています。

でも、いまこの辺りでは雁風呂の習慣はなく、雁が落とした小枝を見ることもない「ロマンテックな文芸伝説」（青森県百科事典）のようです。それにしても雁の永い旅の厳しさがしのばれる話しです。

一方、わたしたちも春になると活動が活発になり、交通事故が心配です。四月六日～十五日まで、恒例の「春の全国交通運動」が行われます。

今年の重点目標は、シートベルト着用の徹底、子どもと高齢者の交通事故防止です。ドライバーも歩行者も、交通ルールとマナーを守りましょう。