カナダ

10

(No.269号) OCTOBER

発行 金田町
編集 企画開発課
TEL 0947(22)0555(代)
FAX 0947(22)0782

11月28日の金田町武道館落成記念剣道大会にむけ強化合宿・練習に励む少年剣士のみなさん

10月のメニュー

2・3頁 お年寄りの豊かな技と智恵をおかし下さい（敬老の日）
4頁 家庭で考えよう交通安全
5頁 社会福祉協議会だより
6・7頁 今月は何があるかな
8頁 お知らせ
9頁 むか～し むか～し
10頁 あなたのための国民年金
11頁 パノラマたがわ
12頁 トピックス

■まちづくりの合言葉（キーワード）

カ＝感　動（よろこびとやさしさ）

ナ＝仲良し（ふれあいと協調）

ダ＝大好き（ふるさと愛と自立）

住みつづけたいまち　カナダ
住んでみたいまち KANADA

お年寄りの豊かな技と知恵をおかし下さい

9/15 敬老の日

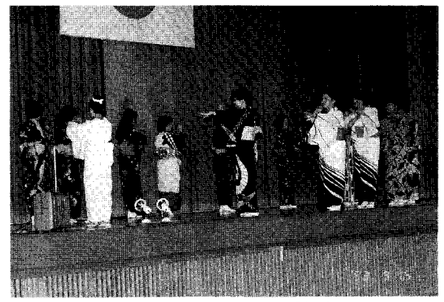
金田町婦人会のみなさんの「新金田音頭」

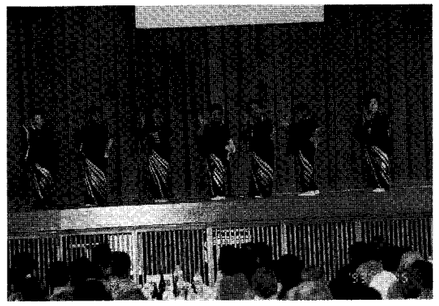
上金田老人会のみなさん“お座敷小唄”

また来年も・・・ね!!

ここにもコミュニケーション

身を乗り出してのお話

神崎保育所の園児のみなさんです

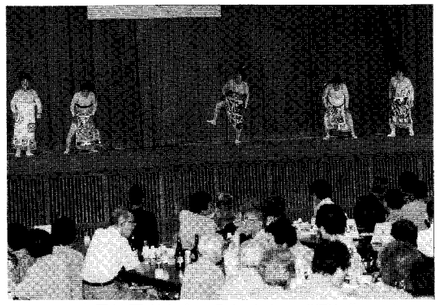
人見地区老人会のみなさんの“甚句”です

アトラクションを楽しんでいます

いつまでも よきパートナーで

おめでとうございます
金婚式

松本　種時・ツミヨさん
石川　明・アサ子さん
弓削田　正行・貞子さん
辰島　定・イセノさん
堀田　唯男・ユキコさん
松本　利久蔵・マツエさん
森　澄夫・貞子さん
吉田　光義・ミサ子さん
田村　武夫・キヌエさん
中村　富夫・ツルエさん
持尾　三鶴・千世さん
政光　三二・チトセさん
大久保　秀男・フサエさん
桑野　辰夫・キミエさん
伊藤　栄一・浪子さん
吉田　信治・フミエさん
植高　勇太郎・ミユキさん
渡辺　勝由・アキ子さん
友清　隆雄・仁子さん

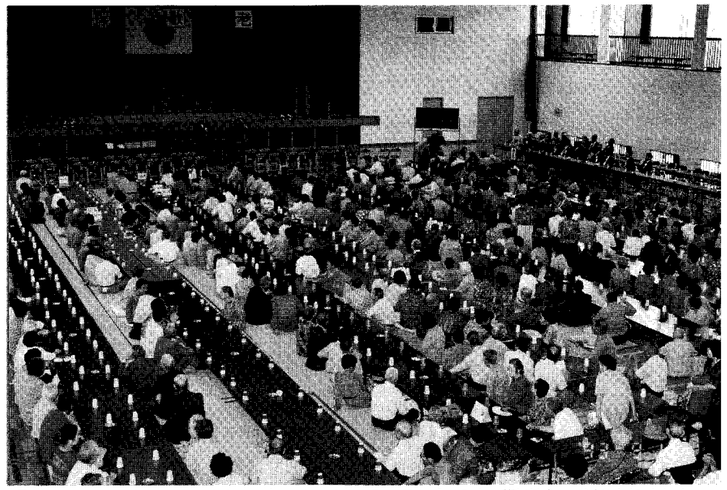
町内には70才以上の方は974人いますが、そのうち⅔の方が敬老会に参加されました

傘寿を代表して　荒木　潔さん(80才)
(神崎)

お年寄りを代表して　辻　悟さん謝辞

喜寿を代表して　永末　利光さん(77才)
(東金田)

白寿を代表して　吉田　テルさん(98才)
(第二長寿園)

いつまでも お元気で

おめでとうございます
米寿

和田　マサエさん
岸田　政次郎さん
熊谷　武雄さん
鯰江　ユキさん
犬丸　カツエさん
小森　ハギエさん
佐々木　トメさん

金婚式　松本　種時さん
ツミヨさん

米寿を代表して　熊谷　武雄さん(88才)
(人見)

働くみんなのパートナー 正しく手続労働保険

10月は「労働保険適用促進月間」です。

従業員を一人でも雇っている事業主は、労働保険（労災保険・雇用保険）に加入することが法律で義務づけられています。

労災保険は、従業員が業務上又は通勤途上の災害に遭った場合に事業主に代って補償を行います。

雇用保険は、従業員が失業した場合に失業給付を行うほか、失業の予防や雇用機会の増大を行う事業主に対しても一定の要件により各種助成金を支給します。

まだ、加入手続きをとられていない事業主のみなさんは、従業員の方が安心して働くことができるように、最寄りの公共職業安定所（愛称ハローワーク）・労働基準監督署で加入の手続きを行って下さい。

平成５年度土地基本調査に協力を!!

土地政策の着実な実行のためには土地の情報を正確に把握することが必要です。

このため、国では、土地の所有と利用の状況を把握することを目的として「土地基本調査」を実施します。

全国規模で初めて実施する、土地に関する本格的な統計調査です。

記入していただいた内容を他にもらしたり、調査票を統計以外の目的に使用するこは絶対ありません。

また、調査結果の公表は、統計的な集計を行いますので、個人名や個別の法人名が出ることは一切ありません。

御協力をお願いします。

◎実施時期　平成５年10月～11月
◎調査内容　所有する土地について、１区画ごとに、所在地、面積、取得した時期、主な土地の所有者、利用の状況等
◎調査方法　調査対象法人については、直接調査票を郵送します。
調査対象世帯については、調査員が訪問します。

交通死亡事故が多発 より慎重な運転で!!

田川警察署管内で交通死亡事故が多発しています。

９月１日現在で死者数は10名、前年に比べて８名も増えており、交通事故の発生件数、傷者数も依然として増加しています。

『事故の特徴』

○高齢者の歩行中の被害事故と無謀運転による青少年運転者の加害事故が増加
○薄暮時から夜間にかけての事故が増加
○交差点及びその付近での事故が増加
○速度違反、信号無視、飲酒運転、脇見運転による事故が増加

田川警察署では、「交通死亡事故抑制122日作戦」と銘打って年末までの４か月間、主要幹線道路での集中的な交通指導取締りを行い、交通事故の防止を図ります。みなさん、より慎重な運転に心掛けましょう。

※家庭で考えよう交通安全

家庭では日頃から家族みんなで話し合い、交通安全に心掛けたいものです。

何よりも、家族のみんなの気配りが安全の基本なのではないでしょうか。

特に、幼児やお年寄りは、みんなが助け合いの気持ちをもって交通事故から守ってあげるようにしましょう。

1. 交通事故発生状況（９月１日現在）

区　分	県　下	田川署管内
発生件数（件）	24,491(+935)	649(+81)
死者数（人）	239(- 6)	10(+ 8)
傷者数（人）	28,853(+799)	832(+90)

2. 田川警察署管内の交通死亡事故概要

日　時	場	類　型
6月17日(木) 5:55	田川市 糒	普通乗用自動車(27歳・死亡)・電柱に衝突
8月 9日(月) 11:10	赤池町 市場	普通貨物車(44歳)×歩行者(43歳・死亡)・横断歩道付近横断中
9月 1日(水) 21:40	川崎町 田原	普通乗用自動車(19歳)×原付(56歳・死亡)・カーブ時正面衝突

10月１日から「公証週間」

10月１日から７日までは公証週間です

◎公証制度は、契約や遺言の際に法務大臣の任命した法律の専門家である公証人が公正証書を作成し、後日の争いごとを防ごうとする国の制度です。

◎例えば、金銭・不動産（土地や建物）の貸し借り、動産・不動産の売買・贈与、離婚に伴う慰謝料・養育費の支払いを求める契約書や、遺産の分配についての遺言書などの作成に利用されています。

◎相談は、気軽に田川公正証人合同役場へ!!

田川公正証人合同役場
（NTT田川営業所入口横）
☎44－4130

税を知る週間

11月11日(木)から17日(水)まで

この社会あなたの税が生きている

アクシス伊田店１階にて、税金展、税の無料相談等を催しますので、お気軽にお立ち寄りください。
（11日から12日まで）
田川税務署　☎44－0430

共同募金
赤い羽根募金
10月1日～12月31日

羽にたくした思いやり

皆様のあたたかい善意により、昨年度は、1,314,900円の募金を県共同募金会から、いただくことができました。

寄せられた募金は、県共同募金会へ送られ約80%が金田町社会福祉協議会へ配分金として還元されています。これらをもとにして、地域福祉充実に向けての事業に取組んでおりますので、今年も尚一層のご理解とご協力の程を賜りますよう、よろしくお願い致します。

社会福祉法人
金田町社会福祉協議会

水道ぼうやのたび 水道の水になるために!!

（９月号のつづきです）

出番がきたら、地下に埋めてある配水管を通ってじゃ口へとたどりつき、ほらっ、みんなの喜ぶ顔に出会えるんだ。こうして僕たちは、みんながいつでも安心して水道の水をおいしく飲めるようにたくさんの人々の力を借りて夜も休まずがんばっています。これからは、地震や火災、台風などの災害時にも強く、また水不足となったときでも飲み水に困らないようにするために、水道のおじさんたちと一緒にがんばります。水不足で、大好きなプールが中止になったりしたらつまらないからね、みんなもふだんから水を大切に使うようにしようね。

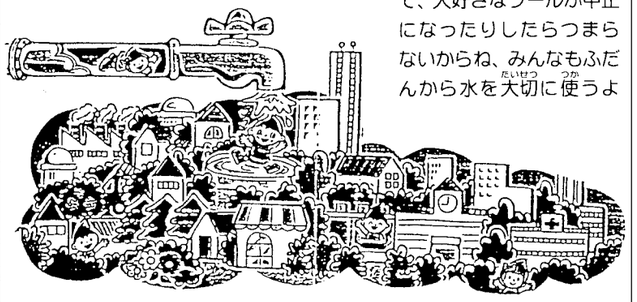

では、僕はそろそろ雲のおかあさんのところに帰ります。これからもいつもみんなのすぐ近くにいるからね。

では、また元気に会える日を楽しみにしているよ。（おわり）

※問い合わせ　☎22－6669（直通）水道課まで

北海道南西沖地震災害たすけあい募金 ご協力ありがとうございました。

災害たすけあいのための義援金を募集いたしましたところ、皆様方には、あたたかいご協力をいただきまして、誠に有難うございました。

（8月31日をもって終了させていただきます）

皆様方のあたたかい義援金は、福岡県共同募金会を通じて、北海道共同募金会へお届けいたしております。

ご協力いただきました皆様へご報告をかねて厚くお礼を申し上げます。

社会福祉法人
金田町社会福祉協議会
☎22－6631

県政レディース・アイ

日　　時　11月5日（金）
テ ー マ　やすらぎのある シルバーライフ
見学施設　老人保健施設
あしかびの家（京都郡勝山町）
特別養護老人ホーム
みやこの苑（行橋市）
応募資格　県内在住の成人女性
応募方法　往復ハガキに、住所・氏名・年齢・電話番号を記入の上申し込んで下さい。
なお１枚で３人まで申し込めます。
応募先、お問い合せ「県広報課広聴係まで」
〒812 福岡県博多区東公園７番７号
☎092－651－1111(内線2385)

あたたかい善意 ありがとうございました

次の方々から社会福祉協議会へご寄付ご寄贈をいただました。これからは社会福祉事業（お年寄りの幸せのために、障害者（児）の幸せのために、ボランティア活動推進のために、母子寡婦の幸せのために、その他福祉の充実）に有意義に使わせていただきます。

社会福祉法人
金田町社会福祉協議会
会長　犬丸　瑞穂

【香典返し】
故　亀田　辰雄様
神崎　亀田シノブ様
故　脇　高稔様
天神町　脇　よそ様
故　藤元　清様
福吉　藤元カメノ様
故　辰島　高雄様
平原　辰島　順一様

【ご寄付】
8月29日開催の『水と灯火の夕べ』の際の田川露店組合より。

【寄　贈】
電気あんま機
新町　松永　専門店様

ふるさとカナダまちづくりプロジェクトチームによるまちづくりにむけての調査・討議・実施計画書づくり

1993年（平成5年）10月（神無月［かんなづき］OCTOBER）							
日	曜日	時間	場所	催しもの・行事	問い合わせ先	直通電話	こよみ
1	金	：～： ：～：	社会福祉センター	広報『カナダ』10月号発行 赤い羽根共同募金運動始まる	企画開発課 共同募金会	22－0556 22－6631	
2	土	：～： ：～：		土曜閉庁	総務課庶務係	22－0555	
③	日	：～： ：～：	金田小学校	体育会 （当日雨天の場合は5日）	金田小学校	22－0061	
4	月	：～： ：～：		3日体育会の代休	金田小学校	22－0061	
5	火	：～： ：～：					
6	水	9：00～10：00 ：～： 9：00～12：00	総合会館 金田中学校 総合会館	子宮ガン・乳ガン検診 第一回3年共通テスト 成人病予防教室（成人病と運動）	福祉課環境衛生係 金田中学校 福祉課環境衛生係	22－6664 22－0136 22－6664	
7	木	10：00～15：00 13：30～14：30	総合会館 金田小学校	下田川地区老人大学講座 インフルエンザ予防接種	社会教育課 福祉課環境衛生係	22－2200 22－6664	
8	金	9：00～10：00 ：～： 9：30～12：45	総合会館 田川文化センター	胃ガン検診 広報『カナダ』11月号原稿締切日 幼年消防優良表彰	福祉課環境衛生係 企画開発課 ひらばる幼稚園	22－6664 22－0556 22－5622	寒露
9	土	：～： ：～：		休業日 土曜閉庁	金田小・中学校 総務課庶務課	22－0061 ・0136 22－0555	神崎飯土井神社神幸祭（～10日）
⑩	日	：～： 9：00～： 9：00～： 9：00～12：30 9：00～15：00	町民会館 かみかなだ保育園 宝見保育園 ひらばる幼稚園	体育の日 運動会 運動会 運動会 運動会	金田保育園 かみかなだ保育園 宝見保育園 ひらばる幼稚園	22－0435 22－3653 22－44435 22－5622	
⑪	月	：～： ：～：		振替休日			
12	火	：～： ：～： 13：30～16：00	赤村グランド 役場2階議事堂	老人クラブゲートボール大会（～13日） 平成5年10月定例農業委員会	社会教育課 産業労働課産業係	22－2200 22－6665	
13	水	：～： ：～：					
14	木	10：00～15：00 13：00～14：30	総合会館 金田中学校	下田川地区老人大学講座 インフルエンザ予防接種	社会教育課 福祉課環境衛生係	22－2200 22－6664	
15	金	10：00～12：00 ：～： ：～：	役場2階集会室 金田中学校 金田公園	乳児相談 文化祭 遠足	福祉課環境衛生係 金田中学校 ひらばる幼稚園	22－6664 22－0136 22－5622	
16	土	：～： ：～：		田川地区中学校駅伝大会 土曜閉庁	金田中学校 総務課庶務課	22－0136 22－0555	金田稲荷神社神幸祭（～17日）
⑰	日	：～： ：～：					
18	月	10：00～15：30 ：～：	役場裏駐車場 伊田商店街他	計量器定期検査 社会見学	産業労働課産業係 ひらばる幼稚園	22－6665 22－5622	
19	火	：～： 13：30～14：30	町民会館	三種混合			
20	水	9：00～12：00 10：00～15：00 10：00～15：00	総合会館 宝見公民館 役場玄関前	成人病予防教室（成人予防のための食生活の基礎） 行政相談 献血	福祉課環境衛生係 総務課庶務係 福祉課環境衛生係	22－6664 22－0555 22－6664	
21	木	10：00～15：00 ：～：	総合会館	下田川地区老人大学講座	社会教育課	22－2200	

※　ご注意ください。網かけの日（毎週土・日曜日と祝祭日）は、すべて役場が休みの日です。

ふるさとカナダまちづくりプロジェクトチームによるまちづくりにむけての調査・討議・実施計画書づくり

日	曜日	時間	場所	催し物・行事	問い合わせ先	直通電話	こよみ
22	金	10：00～15：00 ：～：	人見公民館（未定）	行政相談 4年生社会見学	総務課庶務課係 金田小学校	22－0555 22－0061	
23	土	：～：		中体連新人大会始まる 土曜閉庁 6年生親子会	金田中学校 総務課庶務係 金田小学校	22－0136 22－0555 22－0061	霜降
㉔	日	：～： ：～：					
25	月	：～： ：～：	（未定）	3年生社会科見学	金田小学校	22－0061	
26	火	：～： 13：30～14：30 ：～：	金田小学校 町民会館	平成6年度新1年生健康診断 インフルエンザ予防接種（高校・一般）	学校教育課 福祉課環境衛生係	22－0426 22－6664	
27	水	10：00～15：00 ：～：	社会福祉センター	心配ごと相談	社会福祉協議会	22－6631	
28	木	10：00～15：00 ：～：	総合会館 総合会館 金田中学校	下田川地区老人大学講座 PTA成人教育研修会 2学期中間考査（～29）	社会教育課 金田中学校 金田中学校	22－2200 22－0136 22－0136	
29	金	13：30～14：30 19：00～21：00 ：～：	役場2階集会室 総合会館 太宰府	1才6ヶ月児健診 田川郡PTA研修会 親子バス遠足	福祉課環境衛生係 金田中学校 神崎保育所	22－6664 22－6664 22－3399	
30	土	：～： ：～：		土曜閉庁	総務課庶務課係	22－0555	
㉛	日	：～： ：～：					

1993年（平成5年）11月（霜月［しもつき］NOBEMBER）							
1	月	：～： 8：30～17：00 8：30～17：00	役場会計係窓口 役場会計係窓口	広報『カナダ』11月号発行 町県民税第3期納期 9月分水道料金納付期限	企画開発課 税務課賦課係 水道課業務係	22－0556 22－0557 22－6669	
2	火	：～： ：～：					
③	水	：～： ：～：		文化の日			
4	木	：～： ：～：					
5	金	：～： ：～：					
6	土	：～： ：～：		ふるさとカナダ ふれあいフェスタ	実行委員会	22－2200	
⑦	日	：～： ：～： ：～：		ふるさとカナダ ふれあいフェスタ	実行委員会	22－2200	立冬

10月花だより（ご一緒にいかがですか）

未定	（未定）	金田小学校裏	パンジー・デージーの移植	役場職員活性化推進委員会	22－0556	事務局 企画開発課

11月フェスタ（予定）

6	13：00～21：00	町民会館・総合会館付近一帯	ふるさとカナダ ふれあいフェスタ	実行委員会	22－2200	教育委員会 社会教育課
7	10：00～16：00					

行ってみませんか
鮮・旬アースフェスタ'93
（第９回福岡県農林水産まつり）

ど～んと一気にふるさと自慢！

期　間　10月30日（土）～31日（日）
　　9時30分から
会　場　福岡市中央区長浜
「福岡市鮮魚市場東側広場」
　＜福岡都市高速道路天神北ランプ西側＞
内　容
【テーマゾーン】21世紀の農林水産業ほか
【ふるさとゾーン】市町村特産品の展示・即売
【ふれあいゾーン】農林水産業団体による即売、実演、クイズほか
【プレイゾーン】催しもの広場、子供達の広場、ふくおか味のロードほか
入場料無料
※詳しくは、県生産流通課内・農林水産まつり運営委員会まで
☎092－651－1111（代）内線3350

平成６年度
自治医科大学入学者募集

1　入学を出願する資格のある人
　高等学校を卒業した者および平成６年３月卒業見込の人、またはこれと同等以上の学力があると認められる人（学校教育法第56条、同法施行規則第69条、昭和23年文部省告示第47号参照）。
2　募集する人員
　平成６年度において募集する学生数は、100名。
3　入学者選抜の方法
　学力試験、小論文、面接試験、出身学校長から提出された必要書類および健康診断により総合判断するとともに、本学の建学の趣旨を理解し、進んで本学に学ぶ意思を確認できる者を選抜します。

入学志願者に対して各都道府県単位で第１次試験を行い、第１次試験合格者に対して第２次試験を行います。
◉問い合わせは
福岡保健環境部衛生総務課
〒812 福岡市博多区東公園７－７
☎092－651－1111（3013）
☎直通092－622－0715

青年海外協力隊　平成５年度秋募集

青年海外協力隊員を募集します。

あなたの技術・経験、情熱を開発途上国の人々のために活かして見ませんか。
派遣のシステムや待遇等について詳しく説明します。また、協力隊広報映画の上映や隊員OB、OGの体験発表もあります。入場料、予約などは一切不用です。気軽に参加してください。

★応募資格　20歳から39歳まで
★募集期間　平成5年10月15日（金）～11月30日（火）
　（願書締切り11月30日）
★説明会の日時及び場所
　10月26日、11月18日小倉KMMビル4F第4号会議室
★問い合わせ先
　24時間テレフォンガイド
　国際協力事業団九州支部
　☎092（413）6211
　国際協力事業団九州支部
　☎092（451）3380
　福岡県企画振興部国際交流課
　☎092（651）1111
　（内線）2475

能力開発セミナーのご案内

《訓練コース・受講者対象者》
◎監督者訓練（仕事の教え方）
　監督者及び現場責任者
◎熟年向け（パソコンワープロⅠ）
　初心者及び一般
◎一般土木積算
　土木関係者
詳しくは、下記へお問い合わせ下さい。
※ 飯塚職業能力開発センター
　愛　称（ポリテクセンター飯塚）
　〒820飯塚市大字柏の森83－9
　☎ 0948（22）4018
　FAX 0948（22）4912

手話へのおさそい

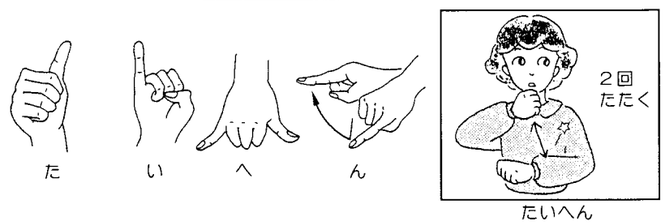

体力つくり強調月間

かなだのむかしばなし
幕藩時代の税制とくらし

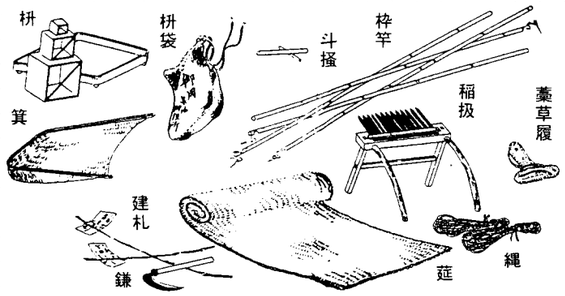

検見に必要な用具［徳川幕府県治要略］

藩の財政の基礎は、農民からの租米（年貢）であり、藩主と、その家臣は租米を財源として権力と生活を維持していたわけですから、土地と農民に対する管理は厳重に行なわれました。細川氏は入国後、元和年間に豊前八郡について、十余年を費して検地を行ないました。

検地の結果は、田畠の種別、等級、石盛（反当り収穫量）をきめ耕作者をはっきりさせました。こうして村毎に検地帳（水帳）がつくられて、一筆ごとに詳しく記され、これに記された石高は、課税の標準となり、耕作者は耕作権を認められるとともに、年貢を納める責任が与えられました。

細川氏が肥後に転封となり、小笠原氏が入国しましたが、小笠原藩では、細川時代に作成された検地帳に基づいて年貢を徴収しました。その後寛保二年（一七四二）に、田川郡の田畠水帳が改正され、それ以後これを基礎として年貢を徴収しました。

それによると田畠の出来高を五等級にわけ、それを本高といい、基準としました。

それは次のようなものでした。

田
上々田　一反につき一石六斗
上　田　一反につき一石五斗
中　田　一反につき一石三斗
下　田　一反につき一石一斗
下々田　一反につき九斗

畠
麦、大豆二毛の出来高を米に換算して基準とします。

上々畠九斗。上畠八斗。中畠六斗。下畠四斗。下々畠三斗。

小倉藩では、四公六民の取り立てで、当時は四ツ成六ツ免と言っていましたが、五ツ成や三ツ成のところもありました。成は取る。免は免除の意味で、つまり四割を徴収し、六割を免じていたわけです。

そして年貢租率のことを本免といったが、本免によってその村の格が定まり、年貢米も決まるので、一村一免を原則としました。

次に郷土の本免を調べてみると、金田村－五ツ一歩と一番高く、神崎村－四ツ八歩、南木村－四ツ二歩となっています。

本高にその村の免を乗じたものを物成または本途といい貢米の高ですが、本途一石につき延米と称して二斗ずつ納め、更に口米と称して五升ずつ添えることになっていました。またこの外に本途一石について薪代米として二升四合一勺四才、夫柄米として一升五合三勺を添えましたので、本途一石について二斗八升三合九勺の雑税が課せられたわけです。

記録によれば、金田村の加治源吉郎という人は、本高三十四石九斗八升七合に対し、納米二十九石九升四合六勺で、残りは僅か五石八斗九升二合四勺となり、実に収穫高の八割以上を年貢として納めており、当時の農民の苦労のほどが偲ばれます。　寄稿　福田　昌

＝金田公民館 俳句教室＝

蟻地獄聞き耳立ててゐたりけり　岩井　鬼童
朝顔のけさの色香を褒めてやる　出水　月舟
雨よりも音隆ることしはたた神　建部三由紀
七夕や色紙はみ出す願ひごと　永尾喜美江
地球儀に探すバリ島夏の旅　日比生利子
乳くさき小さな寝息初紅葉　沖田トミヱ
盆用意父の手垢の歎異抄　田村　君子
生ビール飲み干す女となってゐし　花石かほる
甘酒の湯呑に残る紅を拭く　香月　冨子
喜びも苦しみも糧釣しのぶ　末継　久香

コスモス

蝉しぐれ帽子に入れて帰りけり　大久保和子
手花火に家族の顔の揃ひけり　大堀マサヱ
台風の風向き変る気配かな　原　美恵子
原爆忌夫も被爆の手帳持つ　塚本美樹弥
法師蝉季節の風を持って来る　原田　鈴江
秋茄子の辛子が鼻にどんとくる　西村さつき
現世に生ける証ぞ法師蝉　坂田　朝子
泣きに来い帰って来いと盆太鼓　市川　法子

俳句に興味をお持ちの方、一緒に勉強してみませんか。特に初めての方歓迎致します。
連絡先
☎22－0631市川まで

金田町

来年4月から「ふれあい塾」がはじまるよ！みんな遊びにおいでよ。

田川市

◎10月9日(土)
午後6時～
全九州太鼓まつり
入場料　全席500円
ところ　田川文化センター

◎10月10日(日)
午前9時～
市民ふれあい運動会
ところ　こがねが丘陸上競技場

◎10月23日(土)～24日(日)
公民館まつり
ところ　市民会館

10月の主な行事
【全国版】

1日(金)　法の日
　公正競争規約普及月間
　体力づくり強調月間
　リサイクル推進月間
　腎移植推進月間
　健康強調月間
　共同募金運動（～12月31日）
　魚食普及月間
　輸入拡大月間
　電波障害クリーン月間
　高齢者雇用促進月間
　都市緑化月間
　住宅月間
　浄化槽の日
　公証週間（～7日）
　全国労働衛生週間（～7日）
　全国道路標識週間（～7日）
4日(月)
　都市景観の日
6日(水)
　国際協力の日
8日(金)
　木の日
9日(土)
　世界郵便デー
10日(日)　体育の日
　目の愛護デー
　40才からの健康週間
11日(月)　振替休日
　全国防犯運動（～20日）
13日(水)
　国際防火の日
16日(土)
　世界食料デー
17日(日)
　薬と健康週間（～23日）
18日(月)
　統計の日
26日(火)
　原子力の日
31日(日　全国植樹祭
　（三重県菰野町「県民の森」）

赤池町

◎10月9日(土)～10日(日)
この秋最高！
ワッショイ統一秋まつり
ところ　町内一円

◎10月17日(日)
親子ソフトボール大会

◎10月30日(土)～31日(日)
文化祭
ところ　町民会館

◎10月31日(日)
ふるさとフェアー（商工まつり）
ところ　町民会館前駐車場

添田町

◎10月23日(土)～24日(日)
午前10時～午後4時
ふる里まつり
ところ　JR添田駅前広場

◎10月24日(日)
午後2時～4時
岩石城まつり（武者行列）
ところ　添田公園～JR添田駅前

◎11月3日(水)
午後1時～3時
護摩祈祷・火渡り
ところ　豊前坊（予定）

赤村

◎10月10日(日)
DoYou農「ザ・みのり」
ところ　下赤道目木付近

◎10月30日(土)～31日(日)
8村フェアー（県内8村特産物）
ところ　北九州スペースワールド付近

香春町

◎10月毎週日曜日
午前8時～10時
ふれあい朝市
ところ　役場前広場

大任町

◎10月6日(水)
午後1時～
暴力絶滅住民総決起大会
ところ　大任町公民館

◎10月17日(日)
午前9時30分～午後5時
少年の主張大会（午前中）
レクリェーション大会（午後）
ところ　大任小学校

◎10月31日(日)
午前10時～
しじみ祭り
ところ　彦山川六本松河川敷

糸田町

◎10月17日(日)
子ども祭り
ところ　町民グラウンド

◎10月24日(日)
町民インディアカ大会
ところ　町民体育館

方城町

◎11月6日(土)～7日(日)
町民まつり
ところ　中央公民館

川崎町

◎10月10日(日)
子ども会スポーツ大会
ところ　町民運動公園

◎10月16日(土)～17日(日)
紅葉登山会（山の会）
ところ　鳥取県・大山

◎10月17日(日)
午前9時～
田川少年玉竜旗剣道大会
ところ　町民会館

◎10月17日(日)
町民軟式テニス大会
ところ　町民運動公園

◎10月24日(日)
町民運動会
ところ　川崎小グラウンド

◎10月31日(日)
町民ハイキング
ところ　日田萩尾公園（予定）

あなたのための　国民年金

明日のあなたを考えて 年金はあなたが主人公です。

人生にはいつ何が起こるかわかりません。
ある日突然事故にあったり・・・病気になったり・・・
また、老後は誰にでも訪れるものです。
そんなとき頼りになるのはお金です。
国民年金は老後に年金が受けられるというだけでなく保険料を納めている世代も万が一のときに、年金が受けられるようになっています。
年金というとずっと先のことと思っているのはまちがいです。
長い人生をずっと支え続けるのが国民年金なのです。
11月6日から11月12までは「年金週間」です。
たいせつな年金制度。自分自身の年金のことを考える良い機会です。
どんな小さな疑問でもお気軽に、身近な年金の相談窓口までお尋ねください。

年金のご相談は下記の窓口でどうぞ。
役場住民課の国保年金係　☎22－6663
社会保険事務所　☎09492（2）0890（直方市）
福岡年金相談サービスセンター
☎092－725－7141（福岡市）

国民年金プラス国民年金基金で ゆとりの将来設計を!!

国民年金と国民年金基金は、自動車保険の強制保険と任意保険の関係に似ています。

国民年金制度からの老齢基礎年金は、老後生活費の基礎的部分をうけもつ年金で、65歳以上の全国民に支給されます。だから、日本に住む20歳から59歳までの国民全員の加入が義務づけられています。自営業の方など国民年金第1号被保険者の場合、老後に受けられる公的年金は老齢基礎年金だけです。

国民年金基金は、自営業などの方々が、ゆとりある老後を過ごすことができるように、老齢基礎年金の上乗せ年金を支給するものです。受けとる年金額もライフスタイルにあわせて、自由に設計できますし、掛金の負担能力に応じて毎年1回掛金を見直すこともできるようになっています。また、1口目の掛金も払えないようなときは、掛金の一時中断もできます。

そのうえ、国民年金基金の掛金は、全額が社会保険料控除の対象になりますので、節税のメリットは抜群です。受けとる年金も公的年金あつかいとなり、他の個人年金に比べても有利になっています。

国民年金基金の詳しい内容のお問い合せは、下記までお願いします。　福岡県国民年金基金
☎フリーダイヤル（0120）041652（よいろうごに）

11月は
「国民年金制度推進月間」です!!

・・・・明日のあなたを考えて、
年金はあなたが主人公です。

年金相談のご案内
日　時　11月6日
　　午前11時～午後4時
場　所
　　ふれあいフェスタ広場

ふくおかの国民年金福祉施設をご利用下さい

国民年金保養センター太宰府
〒818-01　太宰府市連歌屋3-8-1
☎092－925－5801
ご宴会、結婚式、会議などのお集りから、
家族旅行や筑紫路の散策まで、四季を通じてごゆっくり。

交通のご案内

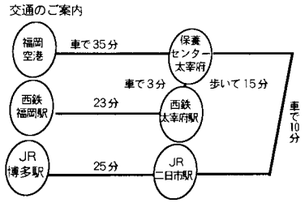

国民年金健康センター グリーンヒル若宮
〒822-01鞍手郡若宮町大字脇田778-1
☎09495－4－0305
今年オープンの若宮は、福岡市と北九州市のまん中あたりのグリーンリゾート。
自慢は温泉露天風呂とスポーツ施設。
ご家族やグループで遊びに来て下さい。
もちろん、ご宴会、会議や研修、イベントにもご利用を。

交通のご案内

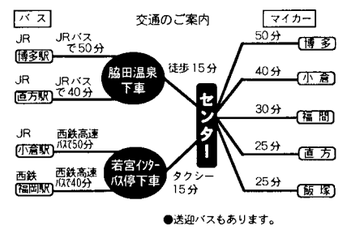

●送迎バスもあります。
●タクシー
松川タクシー福丸営業所☎（09495）2－1234
宮田タクシー福丸営業所☎（09495）2－2001

トヨタカップ四年生の部 優勝　FC金田

9月5日(日)嘉穂中央高校会場での、第6回トヨタカローラ博多杯少年サッカー大会において、四年生チームが二瀬少年や山田少年クラブなど強豪と対戦して勝ちぬき、見事優勝を飾りました。この大会は、五年生から三年生の学年別で行なわれ、各少年クラブから多くの少年サッカー選手たちが参加しています。来年も優勝をめざしてガンバります。

お知らせ

君もJリーグのカズや武田にならないか！

金田少年サッカークラブより部員を募集しています。

練習日 月・火曜日（金田小学校午後4時半～6時半）土曜日（金田公園グランド午後2時～4時半）月会費1500円加入の申し込みは直接練習日に来てください。

代表　萬田　信之

（役場企画開発課勤務）

自宅☎22－5627

商工会青年部ソフト 県大会で惜敗（？）

9月5日金田町商工会青年部(矢野義隆さん他20名)が、田川地区大会、筑豊大会で優勝、県商工青年部連絡協議会ソフトボール県大会で高田町と対戦し、惜敗しました。なおこの高田町は金田町に勝ってから勢いづき優勝しました。

トピックス

新金田音頭や炭坑節、地元に昔から残る「よいとさっさ」などで盆踊りを楽しんだあと、願い事を書いた手作りの灯ろう流し、川面には淡い光を放つ灯ろうがゆっくりと流れていたました。

最後は花火約三百発も打ち上げられ約3千人の参加者は短かった夏の思い出に浸っていました。

残念!!
広報に一台しかないフラッシュが当日不良で掲載できる写真がありませんでした

8・29 夏の夜の祭典

彦山川・中元寺川の合流点で

編集後記

炊き込みご飯

炊き込みご飯は季節感あふれる〝料理〟です。ツクシやタケノコなど、四季の彩りがご飯に入っているのは、見ているだけでも楽しいもの特に季節の食べ物が豊富な秋は、さまざまな旬を味わうことができます。

秋といえばマツタケです。マツタケは炊き込みご飯の王者ですが、他にもシメジやマイタケなど、いろいろキノコご飯が楽しめます。栗や芋、ギンナンなどを入れてもいいですね。

いまはごちそうとなった炊き込みご飯ですが、昔、米が貴重だった時代は「糅飯(かてめし)」といいました。糅とは「足し前の食べ物」とか「雑炊」という意味で、米に何かを混ぜてかさを増やした〝苦肉の料理〟だったのです。

このほか、干し芋や大根の葉の干したものアワやヒエ、山菜などの雑炊も、米に混ぜて炊き込んだりします。これらも、いまでは健康食品として喜ばれています。また、炊き込みご飯のなかでも、いろいろな具を入れた五目飯は、栄養のバランスがいいので、家庭料理のお勧めメニューです。

ところで、食事の栄養バランスですが、最近の日本人の食事は、魚や海草などの水産物の割合が減ってきています。十月は「魚食普及月間」です。秋から冬にかけては、魚のおいしい季節ー成人病などを予防し、健康を保持・増進させる食品として見直されている魚介類に、もっと親しんでみたいものですね。