カナダ

4

(No.263号)
APRIL
発行 金田町
編集 企画開発課
TEL 0947(22)0555(代)
FAX 0947(22)0782

4月号のメニュー

2頁 3月7日町民綱引大会
3頁 力と汗をだしあって 大人も子どもも大ハッスル
4頁 かなだのむかしばなし
5頁 農地ひとくちメモ
6・7頁 今月は何かあるかな
8頁 ふれあい塾「教育だより」
9頁 技能検定のお知らせ
10頁 あなたのための国民年金
11頁 パノラマたがわ
12頁 町議会新常任委員決まる

■まちづくりの合言葉(キーワード)

力＝感　動(よろこびとやさしさ)

ナ＝仲良し(ふれあいと協調)

ダ＝大好き(ふるさと愛と自立)

住みつづけたいまち
住んでみたいまち KANADA

力と汗をだしあって 大人も子供も大ハッスル！

町民綱引大会

●3月7日（日）
●町民会館において

みごと！勝ちぬいた
優勝チームの顔ぶれです。

成人男子の部　福丸地区

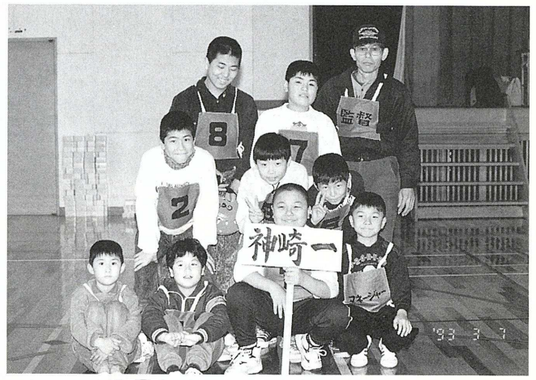

男子の部　神崎一子ども会

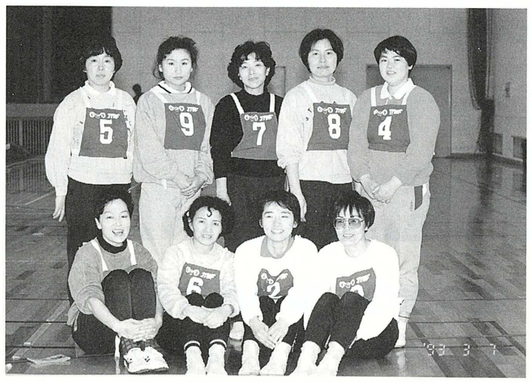

成人女子の部　東西金田地区（一区）

女子の部　平原子ども会

知らなかったあ～
こんなにかくれた
力があったとは…

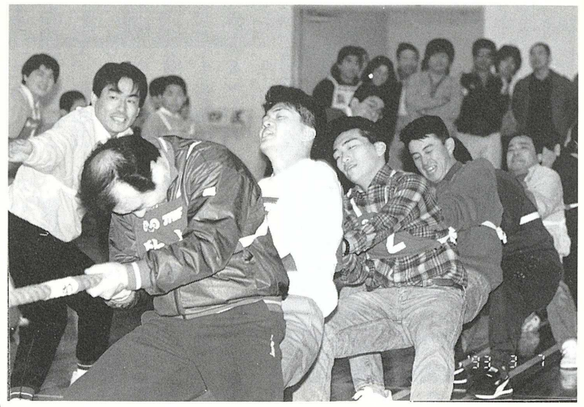

たのむ！もうこれ以上引かないでくれ～。

預金を引くよりも綱を引く方が大変なのね。

お姉ちゃん綱が高すぎて
引きずらいよ!!

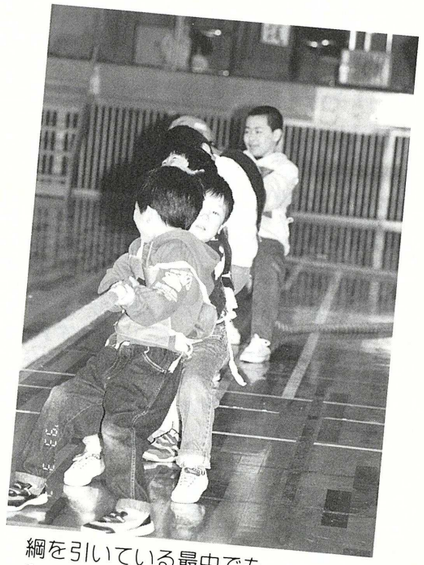

綱を引いている最中でも
「おい！がんばろうね」と一声。

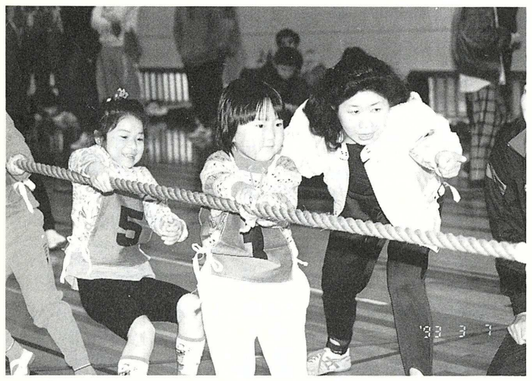

「おじょうちゃん、つなひきはあいてがひいて
いるように、ひくのよ！」

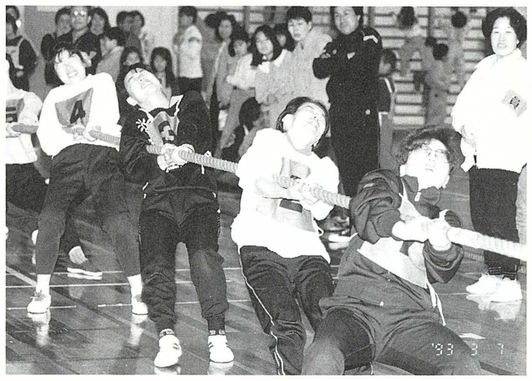

天をあおいで「これ以上引けないわ、もうだめ」

かなだのむかしばなし

飢饉のはなし

古くから郷土かなだでは地震による被害はありませんでした。しかし三つの川の流域に開けた水田地帯でありながら、水害、旱害、虫害などによって、農作物が穫れないことがあり、藩政時代までは交通の便も悪く、物の流通も孤立的、閉鎖的で、他藩からの救援もなく、食糧の補給ができないため、なんかいも飢饉（農作物がみのらず、食物が欠乏して、飢え苦しむこと）が発生しました。中でも延宝の飢饉、享保の飢饉、天明の飢饉は全国的な大飢饉で、ふるさとでも多数の餓死者（うえて死ぬ人）がでました。

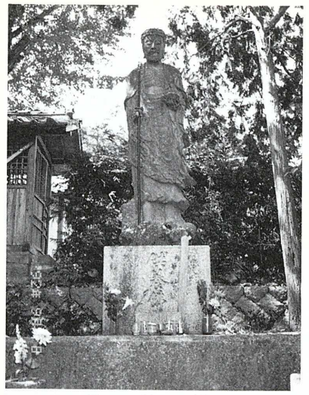

供養塔

延宝二、三年より年々連続して天候が不順で作物が穫れず、更に延宝七、八年も飢饉となり米穀は稔らず、多くの死者をだしました。延宝九年（一六八一）には金田にも、御粥場がつくられ一日に粥三杯宛が領主より施米として与えられたという記録があります。

それからおよそ五十年経った享保十七年、十八年の夏は五十日間も雨が降り続き、更に稲の害虫「ウンカ」が大発生したため、米穀が稔らず、人々は食うに食なく、行き倒れて死ぬもの、草木の根を掘って食べ、かろうじて生命を保つものありで、死者は累々と横たわりその惨状は言うことばもない程であったとのことです。これを享保の大凶作といい、餓死した人は田川郡全体では六千七百三十四名という多数でした。金田村で百四十七人、神崎村で百人、南木村では四拾九人の餓死者がでたという記録があります。

この時の餓死者供養塔が東金田の元福円寺の境内に建てられ、現在も碧巌寺上の寺屋敷に残っています。

それから更に五十二年後の天明三年に藩政時代三度目の大飢饉がありました。このときも餓死するものが多く、死体は野や道に散乱して、犬や狼の餌食になったということです。

このように今日では考えられないような苦難を経て、現在の豊かな生活があるのです。アフリカや東南アジアの現状を視ても、私たちはふるさとに感謝しなければならないと思います。

（文責　福田　昌）

金田田園風景

＝金田公民館俳句教室＝

引く鶴の別れの高さ施回す　岩井　鬼童

日当るや手足伸ばして臥龍梅　出水　月舟

春めきし野に絵ごころを持ち歩く　永尾喜美江

山笑ふきのふの秘密知るやうに　日比生利子

春立つや鉄骨日ごと高く伸び　花石かほる

倖のなかの詫しさ桜の芽　末継　久香

黄水仙一もとの香に今日始まる　大堀マサヱ

一病に親しむ朝餉しじみ汁　大久保和子

倒さるる家の吐息や蕗の薹　香月　冨子

吊橋をこわごわ渡り梅寒し　沖田トミヱ

古稀の春一日ひと日の重さかな　田村　君子

みどり児の夢みる瞼風光る　建部三由紀

木の芽どき部屋に静かな夕日さす　原　美恵子

梅白しうすむらさきの紬着て　塚本美樹弥

しだれ梅紅白そろふ門構　原田　鈴江

廃てられし家に紅解く薮椿　市川　法子

農地ひとくちメモ

＝平成5年度 標準小作料改訂について＝

農地法第24条の2第1項の規定に基づき、平成5年3月11日から適用の標準小作料が次のように改訂されました。

田　10アール当り　22,000円
畑　10アール当り　6,000円
問い合わせ先産業労働課
（☎22－6665）

金田町農業委員会

飯塚法律相談センター開設

1、センター設置場所
飯塚市新立岩四番地
ビル名“クレイン3”5F
（飯塚市役所横）

2、開　設　日
平成5年4月1日

3、相　談　日
毎週月曜～金曜日（除く祭日）
P.M.1：00～4：00

4、予約受付
毎日A.M.10：00～P.M.4：00

5、電　話（0948）28－7555

6、相談内容
金銭貸借、土地・建物、離婚、相続、遺言、交通事故、サラ金、クレジット、民暴、悪徳商法、刑事事件などあらゆる法律問題の相談

7、相談担当弁護士
飯塚、福岡、小倉など福岡県弁護士会の弁護士

8、費　用
30分程度5,000円
（但し生活にお困りの方には無料の制度があります）

9、事件解決をめざす弁護士の斡旋
御相談のうえで、相談担当弁護士に事件解決までの依頼をすることができます。また、事件解決のための弁護士の斡旋もします。

10、法律扶助協会の利用
弁護士費用、裁判費用について立替制度を利用することもできます。

11、場　所

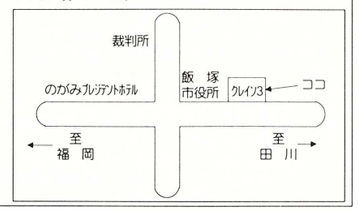

「地域改善対策」による「高等学校および大学の奨学資金」について（お知らせ）

低所得世帯に属し、経済的理由により進学後修学が困難な者に対して、従来より同和関係者の子女を対象に行われております福岡県の「地域改善対策の奨学資金制度」について、平成5年度分として次のとおり実施されることになりました。

申請を希望される方は高等学校等の『在学証明書を1通』と保護者及び子弟の印鑑を持参の上、「金田町教育委員会事務局」に手続きにおいで下さるようお知らせ致します。

記

①奨学資金の貸与の額は、次のとおり
貸与された奨学資金には「利息」は付きません。
※申請時期4月5日から4月20日まで

区分		奨励金（月額）	入学支度金
高校	国公立	21,000円	56,660円
	私立	49,000円	170,660円
大学	国公立	54,000円	181,050円
	私立	77,000円	421,050円

※申請の切り替えは、毎年行って下さい。

②返還の方法
返還は貸与が終わった月から6ケ月を経過した後から始まり「20年以内」で返還しなければなりません。

※進学奨励金の対象者（県の要項抜粋）
1 福岡県内の対象地域の同和関係者の子女。
2 高等学校等に在学する人。
3 低所得世帯に属し、経済的理由により修学が困難な人。
4 日本育英会法による学資又は母子及び寡婦福祉法による修学に必要な貸与を受けていない人。

※貸与決定した方への奨学資金の交付は、「奨学金」は1年分を3回（8月、12月、4月）に分けて福岡県より送金し、「入学支度金」は、貸与決定後すみやかに送金します。

粗大ごみ切断機を設置

下田川衛生組合では、平成4年度事業として平成4年11月に可燃性粗大ごみ切断機を下田川塵芥清掃センター不燃ごみ手選別場横に設置しました。

下田川四ケ町から出される粗大ごみは、毎年約880トンでこのうち約480トンが可燃性粗大ごみです。

可燃性粗大ごみの処理については、今までは埋立て地で焼却処理していましたが、これを小さく切断してごみ焼却炉で焼却処理することになりました。

総事業費は、約1700万円。財源は、起債（年金積立還元融資）1280万円、負担金420万円。

この切断機により、可燃性粗大ごみのほとんどが切断、焼却されています。

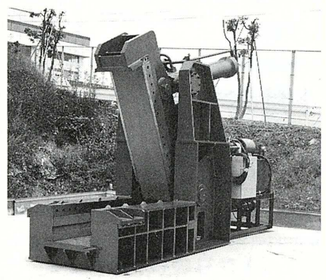

ふるさとカナダまちづくりプロジェクトチームによるまちづくりにむけての調査・討議・実施計画書づくり

1993年（平成5年）4月（卯月［うづき］APRIL）

日	曜日	時間	場所	催しもの・行事	問い合わせ先	こよみ
1	木	：～： 10：00～： 9：30～： 10：00～：	金田保育園 神崎保育所 かみかなだ保育園	広報『カナダ』4月号発行 入園式 入園式 入園式	企画開発課 金田保育園 神崎保育所 かみかなだ保育園	（☎22－0556直通） （☎22－0435直通） （☎22－3399直通） （☎22－3653直通） エイプリル・フール 田川丸山公園花まつり 土地月間
2	金	9：00～： ：～：	夜須少年自然の家	ジュニアリーダー講習会（～4日）	社会教育課	（☎22－2200直通）
3	土	：～： ：～：		土曜閉庁	総務課庶務係	（☎22－0555直通）
④	日	：～： ：～：				添田公園花まつり 福智山山開き
5	月	8：30～： ：～：	金田小・中学校	始業式	金田小・中学校	（☎22－0061・0136） 清明
6	火	：～： 13：30～14：30	町民会館	春の交通安全県民運動 ツベルクリン反応検査	総務課庶務課 福祉課環境衛生係	（☎22－0555直通） （☎22－6664直通） 春の交通安全運動
7	水	10：00～14：30 ：～：	各指定地区	犬の登録及び狂犬病予防注射	福祉課環境衛生係	（☎22－6664直通） 世界保健デー
8	木	：～： 9：00～10：00 10：00～： 13：30～14：30	総合会館 金田小学校体育館 総合会館	広報『カナダ』5月号原稿締切日 胃ガン検診 入学式 ツ反判定及びBCG接種	企画開発課 福祉課環境衛生係 金田小学校 福祉課環境衛生係	（☎22－0556直通） （☎22－6664直通） （☎22－0061直通） （☎22－6664直通） 灌仏会（花まつり）
9	金	10：00～： 10：00～13：50 ：～：	金田中学校体育館 各指定地区 金田郵便局	入学式 犬の登録及び狂犬病予防注射 老齢福祉年金受取開始	金田中学校 福祉課環境衛生係 住民課国民年金係	（☎22－0136直通） （☎22－6664直通） （☎22－6663直通）
10	土	10：00～： ：～： ：～：	ひらばる幼稚園	入園式 休業日 土曜閉庁	ひらばる幼稚園 金田小・中学校 総務課庶務係	（☎22－5622直通） （☎22－0061・0136） （☎22－0555直通） 婦人の日　英彦山神宮御神幸祭　婦人週間
⑪	日	：～： ：～：				メートル法公布記念日
12	月	：～： 15：00～17：00	議事堂（役場2階）	農業委員会	産業労働課	科学技術週間 SCIENCE NOW '93 （☎22－6665直通）
13	火	：～： 13：30～14：30	金田中学校	ツベルクリン反応検査	福祉課環境衛生係	（☎22－6664直通）
14	水	9：00～10：00 13：30～14：30	総合会館 集会室（役場2階）	乳ガン・子宮ガン検診 1才6ヶ月児健康診査	福祉課環境衛生係 福祉課環境衛生係	（☎22－6664直通） （☎22－6664直通） ポスト愛護週間
15	木	：～： 13：30～14：30	金田中学校	ツ反判定及びBCG接種	福祉課環境衛生係	（☎22－6664直通）
16	金	10：00～11：00 ：～：	集会室（役場2階）	乳児相談	福祉課環境衛生係	（☎22－6664直通）
17	土	：～： ：～：	金田地区	土曜閉庁 菅原神社春祭り（～18日）	総務課庶務係	（☎22－0555直通）
⑱	日	：～： ：～：				発明記念日
19	月	：～： ：～：				国際捕鯨委員会年次総会 （国立京都国際会館）
20	火	：～： 13：30～14：30	金田小学校	ツベルクリン反応検査	福祉課環境衛生係	通信記念日　郵便週間 切手趣味週間　穀雨 （☎22－6664直通）
21	水	：～： ：～：				

※　ご注意ください。網かけの日（毎週土・日曜日と祝祭日）は、すべて役場が休みの日です。

ふるさとカナダまちづくりプロジェクトチームによるまちづくりにむけての調査・討議・実施計画書づくり

日	曜日	時間	場所	催し物・行事	問い合わせ	こよみ
22	木	：～： 13：30～14：30	金田小学校	ツ反判定及びBCG接種	福祉課環境衛生係	（☎22－6664直通）
23	金	10：00～12：00 ：～：	各指定地区 京都・奈良	犬の登録及び狂犬病予防注射 修学旅行（～26日）3泊4日	福祉課環境衛生係 金田中学校	（☎22－6664直通） （☎22－0136直通） みどりの週間
24	土	：～： ：～：		土曜閉庁	総務課庶務係	（☎22－0555直通）
㉕	日	：～： ：～：				全国育樹祭（沖縄県糸満市）
26	月	：～： ：～：				
27	火	：～： ：～：				
28	水	10：00～15：00 13：30～14：30	福祉センター 総合会館	心配ごと相談 3才児一斉健康診査	社会福祉協議会 福祉課環境衛生係	（☎22－6631直通） （☎22－6664直通）
㉙	木	：～： ：～：		みどりの日		全国「みどりの愛護」のつどい（海の中道海浜公園）
30	金	8：30～17：00 8：30～17：00	総務課会計係 総務課会計係	3月分水道料金納付期限日 固定資産税1期納期限	水道課業務係 税務課徴収係	（☎22－6669直通） （☎22－0557直通） 図書館記念日

1993年（平成5年）5月（皐月［さつき］MAY）

日	曜日	時間	場所	催し物・行事	問い合わせ	こよみ
①	土	：～： ：～：		広報『カナダ』5月号発行 土曜閉庁	企画開発課 総務課庶務係	（☎22－0556直通） （☎22－0555直通）
②	日	：～： ：～：	南木地区	南木菅原神社神幸祭 （～3日）		
③	月	：～：		憲法記念日		
④	火	：～： ：～：		国民休日		
⑤	水	：～： ：～：		こどもの日		
6	木	：～： ：～：				
7	金	：～： ：～：		広報『カナダ』6月号原稿締切日	企画開発課	（☎22－0556直通）

4月花便り

上旬		金田小学校裏	種まき（マリーゴールド）	役場職員活性化推進委員会（企画開発課 ☎22－0556直通）	ご一緒にいかがですか
下旬～			種まき（日々草・千日草・サルビア他）		

4月お祭り

4／17（土）～18（日）	金田地区	菅原神社春祭り（～18日）	産業労働課（☎22-6665直通）	お祭りの春です 年に一度です
5／2（日）～3（月）	南木地区	南木菅原神社神幸祭（～3日）		

※月間・旬間・週間はそれぞれ1ヶ月・10日間・1週間をとうして実施されます。

ふれあい塾 ＝教育だより＝

三つの川が流れ合う遠賀上流の金田河原に若草もえる希望の春がやって参りました。

緑色と競うように菜の花、そして小学校、中学校の庭には吉野ざくらが咲き揃い、その花びらを浴びて成長の喜びに頬を輝かせた入学の児童は百二十二名、中学生は百三十九名が進んで参りました。受け入れる校長先生や担当の先生方も新しい気持で赴任されて平成五年度の歩みが始まりました。「おめでとう」町民一同心からお喜び申し上げます。「めでたい」というのは「愛する」ということの古い言い方でありますが、この言葉の通りみんなが心から愛し合うこと…感動、仲よし、そんな楽しい学校にしたいものです。

昨年九月から月一回、土曜日も休みになり、それだけ、自分の時間がふえる訳で、それをどう使うか、によって一人一人の能力も違ってくることにもなります。よく考えて新しい生活を設計し実行したいものですね。その中に社会教育のいろいろな施設もとり入れてほしいものです。まもなく武道館も完成します。いろいろお伝えしたい事はたくさんありますが、その主な一つだけお知らせ致します。

それは『ふれ合い塾』です。緑濃い木立に包まれ日王山のふところで四季鳥の声と聞く神崎田ノ口の一画を敷地と致しまして平成六年度発足を目ざして建設が進められています。

今迄の家庭や学校でやゝもすれば忘れがちであった人間が本当に生きるために必要な「生活体験」を親や家族から或期間離れて共同生活することによって身につけようという、他地区では余り例を見ない教育施設であります。

これは全く新しい試みでたくさんの問題もありますが何よりも町民みんなが趣旨を理解し知恵を出し力を合わせて奉仕精神を示して頂く事が先決であります。町づくりの仕事を進める為皆様のお力をお願い致します。

事業主やご家庭のみなさんへ

「手軽に仕事を頼めるところがあれば」と思われたことはありませんか？

シルバー人材センターでは、次のような仕事をしております。

■仕事の内容は

・技能（せん）
庭木の剪定、消毒、大工、左官など

・屋外軽作業
庭の清掃、草刈り、除草、井戸掃除、お墓のクリーニングなど

・筆耕
宛名書、賞状書など

・管理
宿日直、倉庫管理など

・家庭サービス
留守番、家庭内清掃など

■仕事の発注手続きは簡単です。

・仕事を頼むには
電話、又は事務局で依頼を

・センターとの話合い
ご相談を受けるとセンターで、受ける仕事の内容や条件等について話合いの上、見積をします。

・契約金の支払い
契約金（代金）の支払いは仕事が完了した後、指定の銀行振込み用紙を送付しますから、銀行へお納めください。

社団法人
田川地区シルバー人材センター
☎44－8925

手話の会へのおさそい

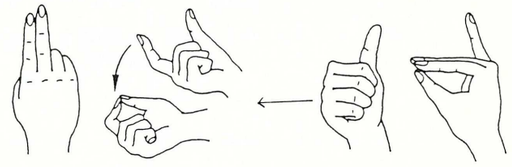

金田町手話の会では、毎週火曜日の午後7時30分～午後9時まで、金田町町民体育館の二階会議室で、手話の勉強会を楽しく行っています。

手話に興味をお持ちの方々又、手話を覚えたい方は、お気軽に手話の会をのぞいてみませんか？会員のみんなで皆さんの参加を心からお待ちしています。

問い合せ先　河西　秀美
電話番号　22－2662
吉田　信子
（役場住民課）
電話番号　22－6663

交通事故0（ゼロ）をめざして!!

春の交通安全県民運動が4月6日から15日まで県下一斉に行なわれますが、金田町に於いても交通事故0をめざして金田町交通安全運動連絡協議会（参加団体16団体）で交通安全パレードや街頭啓発、街頭指導など、全町あげての交通事故をなくす運動をすすめることにしています。

みなさまのご協力をお願いします。

少年を暴力団から守りましょう!!

警察では、
○暴力団に加入している少年たちを、暴力団から脱退させる
○少年たちが、暴力団に入らないようにする
ために、「少年を暴力団から守る活動」を推進中です。
○暴力団と子供さんのことでお悩みの方は、最寄りの警察署へお気軽にご相談ください。
○次のようなことをお聞きのときは、近くの警察署までお知らせ下さい。
・子供が暴力団に入るように誘われている
・子供を暴力団から脱退させたい
・暴力団から被害を受けている

ありがとうございました

次の方々より社会福祉協議会に対して御寄付を頂きました。この寄付金は、社会福祉事業に活用させていただきます。

社会福祉法人
金田町社会福祉協議会
会長　藤川　義臣

（香典返し）
故　佐藤サダ子様
人見　佐藤　隆臣様
故　植木　隆様
東金田　植木　淳子様
故　古谷　辰男様
本町　古谷ハツミ様
故　花岡　一枝様
神崎　花岡初国生様
故　福田綱五郎様
西金田　福田蒼八郎様
故　西村九万人様
新町　西村太刀雄様

技能検定のお知らせ

1、受付期間
平成5年4月5日（月）
～4月16日（金）

2、実施する職種
造園、機械加工、電気機器組立て、防水施工、塗装など
49職種87作業

3、受検手数料
実技試験10,000円
から13,800円まで職種により異なる。
学科試験一律2,600円

4、申込み先
福岡県職業能力開発協会
〒813 福岡市東区千早5丁目2-24
福岡成人センター内
TEL 092（671）1238
FAX 092（671）1354
または、最寄りの公共職業訓練施設へ

5、受検資格等の詳細については当協会又は下記へお尋ねください。
県労働部職業能力開発課技能振興係
〒812 福岡市博多区東公園7－7
☎092（651）1111
内線3765

1.平成5年度前期技能検定実施

項目＼期		前期
受験中請受付		平成5年4月 5日（月）から 〃 4月16日（金）から
実技試験	問題公表	〃 6月 1日（火）から
	実施	〃 6月11日（金）から 〃 9月12日（日）まで
学科試験		〃 8月29日（日） 〃 9月 5日（日） 〃 9月 8日（水） 〃 9月12日（日）
合格発表		〃 10月 7日（木）

県政レディース・アイ

日時	テーマ	見学施設	出発時間等
5月25日（火）	萌える緑のふるさと～環境～	農業総合試験場八女分場 グリーンピア八女	9:00 天神出発 16:30 帰着
5月27日（木）	みんなでつくる優しい社会	身障者リハビリテーションセンター 奈多創生園・ケア院	9:00 久留米出発 16:30 帰着
6月3日（木）	ゆとりある生活のために～暮らし～	消費生活センター 社会教育総合センター	9:00 飯塚出発 16:30 帰着
6月8日（火）	古の香りと伝統美～文化～	大濠公園能楽堂 大濠公園日本庭園 九州歴史資料館	9:00 小倉出発 16:30 帰着

（1）応募資格
県内在住の成人女性
（2）募集人数
各回45名程度（応募多数の場合は抽選）
（3）応募方法
往復ハガキに、住所・氏名・年令・電話番号・希望する日を記入し申し込んでください。
なお、1枚で3名まで申し込めます。
（4）応募締切
4月20日（火）当日必着
（5）参加費用
無料（昼食付）
＊応募先、お問い合わせ、県広報課公聴係まで
〒812 福岡市博多区東公園7番7号
☎092－651－1111
（内線2385）

あなたのための 国民年金

新しく社会人になられた皆さん！国民年金の手続きはお済みですか？

20歳以上の学生さんが卒業後、就職して厚生年金保険に加入された場合は、国民年金の加入種別が第1号被保険者から第2号被保険者に変わりますので、次のような手続きが必要です。必ず、届出てください。

○役場国民年金係に
国民年金被保険者種別変更の届出。
印鑑と厚生年金保険加入日が必要です。

※国民健康保険から社会保険へ変更の場合も手続きが必要です。

○会社に
年金手帳を提出（厚生年金保険の加入手続きは会社が行う）

なお、卒業しても就職しない方は国民年金の加入種別は引続き第1号被保険者ですので、手続きは不要です。

ただし、住所を変更した場合は、新しい住所地に住所変更の届出をする必要があります。

保険料の納め忘れはありませんか？

平成4年4月から平成5年3月までの保険料は4月30日（金）までに納めてください。この日を過ぎてしまいますと、役場で取り扱うことができなくなります。
必ず4月30日までに納めましょう。

厚生年金加入

年金受給者のみなさんへ 4月から年金額が1.6％引き上げられます。

新しい年金額での支払いは、6月期の支払分からとなります。老齢福祉年金は、8月期の支払い分からとなります。

平成5年5月1日より 高額療養費の自己負担限度額が変わります（予定）

高額療養費の自己負担限度額が現行の60,000円から63,000円（低所得者にあっては、現行の33,600円から35,400円）4回以降該当分は現行の34,800円から37,200円（低所得者にあっては、現行の23,400円から24,600円）

在学中、免除を受けた期間の保険料は追納できます！

老齢基礎年金の年金額を計算するうえで、免除を受けた期間は保険料を納めた場合の三分の一として計算されますので、満額の年金を受けることができません。

このようなことから、免除を受けた期間について納付ができる追納制度が設けられています。

一定の収入を得るようになられた皆さんには、将来有利な年金が受けられるようにぜひ、追納をお勧めします。

老齢福祉年金を受けている方へ

老齢福祉年金を受けている方は、4月期の支払を受け取られたら、すぐに国民年金証書を役場国民年金係へ提出してください。提出していただいた証書に新しい年金額による8月期の支払金額を記入して、後日お返しします。この提出を忘れますと8月期の支払いが受けられませんのでご注意ください。

年金に関するあらゆるご相談・手続きは
福岡年金相談サービスセンター
福岡市中央区舞鶴1－2－22
天神ジャパンビル3F
☎092（725）7141

添田町

◎4月4日（日）
午後1時30分
添田公園開き
・花まつり歌謡ショー
（歌手,瀬川瑛子ほか）
ところ　添田町体育館
（添田公園内）
入場料　無　料
その他　ミニSLの運行
（午前11時50分から）

◎4月10日（土）・11日（日）
英彦山神幸祭
お下り（英彦山神宮～銅の鳥居）
4月10日午後2時から
お上り（銅の鳥居～英彦山神宮）
4月11日午後2時から

大任町

◎4月11日（日）
午前9時30分
花いっぱいフェスティバル
＆おおとうマラソン
ところ　大任町民野球場横

川崎町

◎4月4日（日）・11日（日）
軟式野球連盟大会
◎4月18日（日）
春季壮年ソフト協会大会
◎5月3日（月）・4日（火）
田原正八幡神社神幸祭
◎5月4日（火）・5日（水）
天降神社神幸祭
◎5月8日（土）・9日（日）
大石神社神幸祭

糸田町

◎5月8日（土）～9日（日）
祇園祭（町内全域）

田川市

◎4月10日（土）～5月5日（水）
福岡県が生んだ画家たち展
（青木繁二郎・青木繁・中村研一・冨田渓仙など75点）
ところ　田川市美術館
観覧料　大人500円
高・大生300円
小・中生100円

◎4月11日（日）
午後2時～
第28回筑豊ボクシングジム
チャリティプロボクシング大会
ところ　田川市総合体育館
入場料　5000円（2階席3,000円）
（保護者が同伴する小・中学生は2階席に限り無料）
問合先；筑豊ボクシングジム
（☎44－4769）

◎4月28日（水）
午後6時30分
ロシアバレエフェスティバル
チャイコフスキー
「白鳥の湖」ほか
ところ　田川文化センター
入場料　3000円
問合先　田川市役所企画秘書課
（☎44－2000）

◎4月29日（木）
第24回田川市長杯争奪近県弓道大会
ところ　田川市弓道場

方城町

◎4月11日（日）
午前8時30分
町民ソフトボール大会
ところ　町内4ケ所において

◎4月18日（日）
午前8時30分
ところ　方城町民グランド

◎定禅寺のふじ（開花見ごろ）
4月下旬～5月上旬

「田川音頭」（仮称）歌詞を募集！

「田川音頭」（仮称）作成推進委員会では田川市制50周年を記念して、次のとおり歌詞を募集します。

▽作　品
広く田川市郡の住民に親しまれる内容で、併せて郷土田川の明るいイメージを折り込んだもの。
音頭調として、誰もが口ずさみやすく、皆で踊れるようなリズム感に富んだ幾分早いテンポの曲に合うものを希望します。

▽規　定
市販の原稿用紙を使用、縦書き、4番まで。
作詩（構成は自由）題名をつけても結構です。
別紙に住所、氏名、年齢、性別、職業または学校名、学年、電話番号を明記してください。
応募点数制限なし、作品の返却はしません。

▽資　格
どなたでも応募できます。

▽賞
優秀作品
1点10万円
佳　作
3点各3万円

▽締　切
5月31日（当日消印有効）

▽応募先
〒826田川市平松町3番36号
田川文化センター内「田川音頭」（仮称）作成推進委員会募集係

▽発　表
10月初旬本人に直接通知するほか、市制だより等で発表します。

▽参　考
作曲は専門家に依頼します。
採用作品については補作を行うことがあります。
採用作品の著作権は「田川音頭」（仮称）作成推進委員会に帰属します。
応募後の問い合わせ、作品の変更はできません。

町議会新常任委員決まる!!

去る３月５日に開会された定例議会において
常任委員が次のとおり決まりました。
任期はいずれも５月１日から
平成７年４月30日までです

《総務財務文教委員会》

議会、総務課、税務課、企画開発課、教育委員会の所管に属する事務に関する調査及び議案等を審査します。

委員長　大井　半
副委員長　大熊　康郷
委　員　若林佐久馬
市丸　定行
能登原　一
吉田　春義

《産業経済民生委員会》

産業労働課、住民課、水道課、福祉課、保育所の所管に属する事務に関する調査及び議案等を審査します。

委員長　江口　三郎
副委員長　吉田　武人
委　員　吉田　保
辰島　生
浦田　光由

《土木労働委員会》

土木鉱害課、産業労働課の所管に属する事務に関する調査及び議案等を審査します。

委員長　田村　正勝
副委員長　辰島　董
委　員　丸山　隆
八代　正憲
属　公弘
（敬称略）

“春”うらら～
菜の花と無邪気に遊ぶ園児たち

編集後記
サクラ前線

サクラは日本の春を代表する花です。しかし、日本列島は南北に長いため、その開花時期は場所によってかなり違ってきます。

この時期、サクラの開花した地区と開花していない地区の境に線を引くと、天気図の前線のようになります。これを、通称「サクラ前線」といっています。サクラの開花の観測は、全国百二十か所の気象台や観測所でやっています。観測するサクラの種類はソメイヨシノが中心ですが、沖縄はヒガンザクラ、北海道はチシマザクラとエゾザクラが対象です。平均開花時期は、沖縄県・名護でヒガンザクラが元旦ごろ、それから北上を続け、四～五月の大型連休ごろには、津軽海峡を渡って北海道に達します。一番遅いのは根室で、五月二十日ごろにチシマザクラが開花します。

日本列島の縦断におよそ半年もかかるのです。こうした植物による季節観測は、他の植物でも行っていますが、サクラのほかには「紅葉前線」がよく知られています。

春は、みどりが萌えたつ季節でもあります。四月二十九日の「みどりの日」を最終日にした一週間は「みどりの週間」で、各地でみどり豊かな国土を守り育てる行事が行われます。