

カナダ



(No.261号)

MARCH

発行 金 田 町
編集 企画 開発 課
TEL 0947(22)0555(代)
FAX 0947(22)0782



“新居”も完成し、悠々と泳ぐ古谷池のあいがもです。もうすぐ春ですね！

住みつづけたいまち

住んでみたいいまち

■まちづくりの合言葉(キーワード)

カ = 感 動 (よろこびとやさしさ)

ナ = 仲良し (ふれあいと協調)

ダ = 大好き (ふるさと愛と自立)

3月号のメニュー

- 2・3頁 インディアカ大会
- 4頁 かなだのむかしばなし
- 5頁 農地ひとくちメモ
- 6・7頁 今月は何かあるかな
- 8頁 お知らせ
- 9頁 心配ごとって？
- 10頁 あなたのための国民年金
- 11頁 パノラマたがわ
- 12頁 「コミュニティマーク決定」
受賞者のみなさん

あなたのにゅーたうん **KANADA**

男女混合

2月21日(日)
町民会館において

インディアカ大会



行くぞ!! さあこい!!

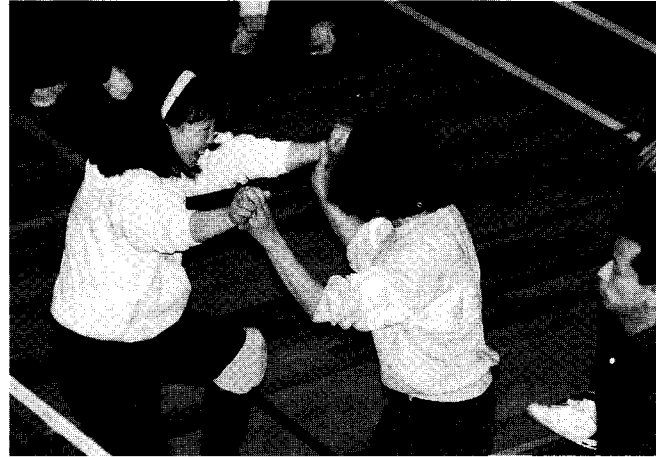

ヤッターヤッター (昔なつかしい、
ヤッターウー(?)マン)

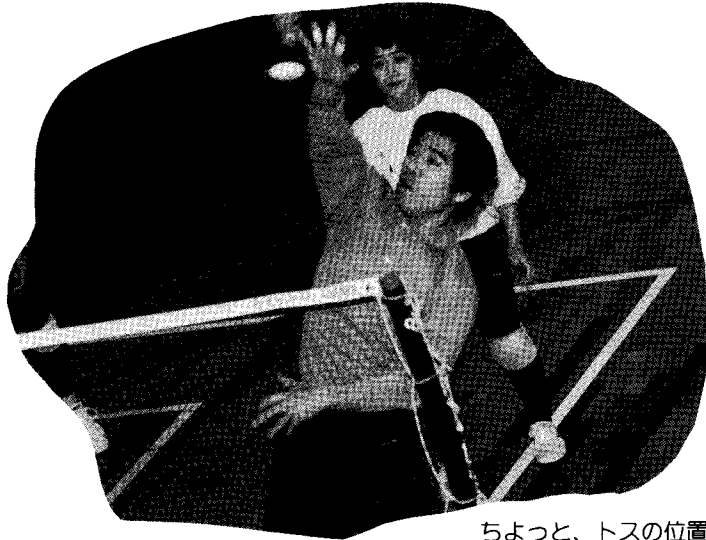

ちょっと、トスの位置が
少し左にそれたけど...

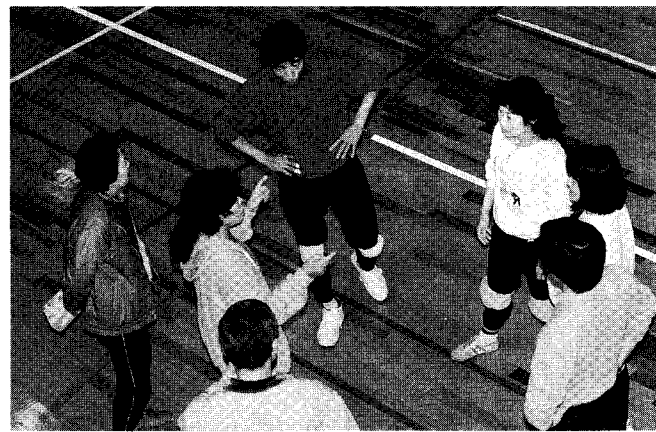

作戦タイム 難しいこと言わない
ただガンバロウね!

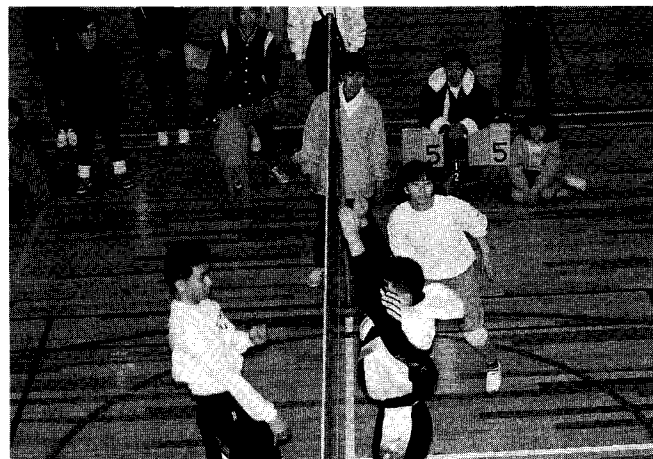

あ〜、ブロックを通り越してしまった



お父さん、お疲れね (休憩のひとつコマ)

ネッセン!ネッセン!
また熱戦!

優勝



宝見チーム (さすが、王者)

準優勝



上金田チーム(A) (采年こそ!!)

3位



人見チーム



優勝戦
ラリーの応酬



優勝戦(日頃 見なれない、エビソリ)



上金田チーム(B)

かなだのむかしばなし

里保さんのはなし

彦山川と中元寺川流域を開き、田や島としてきた金田田圃は、農民の苦勞によってだんだん広くなり、幕末に近いおよそ百七十年前の、文政、天保年間になると、平原、黒尾、成竹、宮床、人見などの枝郷も出来て、古い時代に清徳さんが開設して、長い間利用して来た水路の水では灌漑用水が不足し、日照りが続く川下の田圃では稲が穫れませんでした。

文政元年（一八一八）に金田村の庄屋となった資宗卯右衛門は、これを何とかして金田の隅々の田圃まで用水が来るようにしたいと考えまし



資宗卯右衛門は莫大な私財をなげうち、昼夜をわかつたずこれにあたりました。このため井堰より金田田圃に水を引く灌漑用水の量は増加し百町歩の田畑は豊作を続けることができた。現在

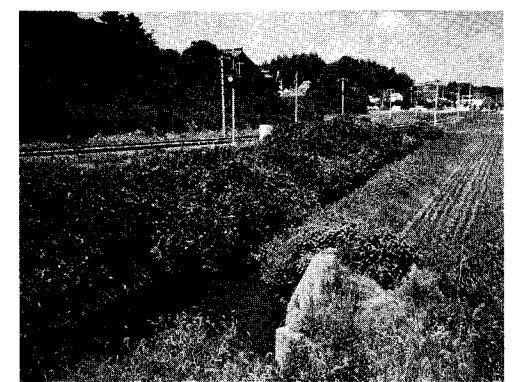

でもその用水溝や井堰は更に改善されて、金田の水田を豊かに稔らせています。

一身を捧げて地域のために働いた資宗卯衛門は、弘化三年九月二十七日に享年六十七歳で死去しました。村人たちはその功績を称え、人徳を偲んで石碑を建て、その神霊を里保神と称して祀りました。現在稲荷神社拜殿の南側に建つ八角柱の石碑がそれで、農家の人々は里保さんと言って崇敬し、清徳さんと共に毎年十月五日にその功績に感謝する祭りを盛大に行っています。

このように郷土のために盡された方を祖先にもつことはふるさとかなだの誇りです。

中央公民館 短歌教室詠草

置き去りにされたる如き山茶花が庭にゆれをり誰も見るなく 阿部 重宏
舞扇のひるがえること渡りゆく雁の列彦の川原の空を 岡野 富司生
孫の手形べったりと残る窓ガラス幾度も拭く正月五日 山口 倭子
雨ふれば泥沼になりしこのあたり今では車の駆けぬけてゆく 渡辺 勝由
ひとり居の淋しさに負けず短歌の道励みなさいと賀状届きぬ 井手元智恵子
わが家に親族六家が集まりて平成五年の元旦祝ふ 藤林 俊信
ふるさとに荒れたる畑を残しめて子育ておへし友は逝きたり 加治 智子
雀らが昨日と同じひいらぎに押し合いながら留まる夕暮 佐竹 喜久雄
梅の枝にとまりし雀五六羽が初雪ちらし跳び交いてる 上原 安子
五十年ぶりに会ひたる友とちと歎の手を執り戦時を語る 福田 昌
この果てに亡夫あるごとく思はれて冬の海辺に一人佇む 小野 とめ子
家族らのすこやかなれとわが庭に実りし柚子を初湯に浮かべぬ 久保 ノブ

三村 和子
仔猫らの喰ひ残したる餌をあさる親猫の心思ひていたり 白石 幸造
正月をわが家ですごせし子ら孫ら戻りて夫と二人の静けさ 市丸 須磨子
赤と青の色を競えるわが庭に黄のつわぶきが彩りそゆる 水戸 サカエ
初めての曾孫生れしよろこびを拙なき短歌に託し届けむ 香月 ミサヲ
三人の子と孫八人の幸を希ひつ夜毎夜具にくるまる 千手 佐起子
耳とおきことも利点の一つにて悪口らしきも我に聞こえず 稲富 みつこ
級友ら背すじをのばし語りあひる互に若さをとりもどすこと 香月 このえ
親もなく妻なく子なく戦に征きし義弟の早五十年忌 久本 常子
整髪をしたての人がカーデガンを羽織りつつゆく年の瀬の街 白石 信子
いつしらず定まりたる夫の座の空きたるままに新年となる 加来 スマ子
初詣息継ぎ登るきざしはしにわが人生の幸せを見る 久保 ノブ

農地ひとくちメモ

転用許可を受けずに転用した場合、あるいは許可の条件に違反して目的どおり転用しなかつた場合どのようなになりますか。

〔答〕 農地を転用する場合及び農地又は採草放牧地を転用するため所有権、賃借権等の権利を設定又はは移転する場合に、原則として都道府県知事の許可(農地が二ヘクタールを超える場合には農林水産大臣の許可)を受けなければなりません。

転用許可を受けずに農地の転用をした場合には、農地法に違反することとなり、農地等の権利取得の効力は生じないのみならず、知事は、土地の農業上の利用の確保、他の公益及び関係人の利益を衡量して特に必要があると認めるときは、無断転用者に対しその必要限度において工事等の中止、又は相当の期間を定めて原状回復その他違反行

為の是正のため必要な措置を命ずることができ、罰則を適用することができるとされています。なお、無断転用者が知事の原状回復その他違反を是正するための措置命令に従わなかつたときは、知事が行政代執行法に基づいて違反者に代って原状回復その他の措置を行い、これに要した費用は無断転用者から徴収することができるとされています。

このため、転用許可に際しては、転用を完了すべき期限内等に関して条件を付しており、許可を受けた者がこの許可条件に違反しているときは、事情を調査し、その結果、相当の事情がないにもかかわらず、転用事業に着手せず今後も転用事業を確実にを行うと認められないときは許可条件の変更を命令することができるとなっています。

金田町農業委員会事務局
2216655

無料法律相談会のお知らせ

福岡県弁護士会が創立一〇〇周年を記念して、下記のとおり弁護士による法律相談会を開催します。

日時 3月3日(水) 午後1時から4時まで
場所 金田町社会福祉センター
★相談料無料

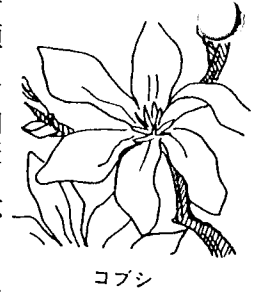

児童扶養手当等の支給日が変わります。

児童扶養手当と特別児童扶養手当の支払日(4・8・12月の11日)が土、日曜、祝日に当たる場合、今年4月から支払日の前日、前々日などの平日に繰り上げて支払うことになり

従来はその翌日以降に支払っていましたが、詳しくは、福祉課福祉係へお問い合わせください。
2216664

文化講演会のお知らせ

講演者 中村もとき氏 (中村もときのおはようRKB)
テーマ 放送で感じたこと
講演日 平成5年3月13日(土) 午後7時~
場所 金田町総合会館
主催 金田町文化連盟
協賛 金田町教育委員会

ありがとうございました。

次の方から金田町に対し、御寄付をいただきました。この寄付金は、社会福祉事業に有意義に使わせていただきます。
金田町長 大島 陸雄
有限会社 月峯興産
代表取締役 月峯照之様

ありがとうございました。

次の方から社会福祉協議会に対して御寄付をいただきました。この寄付金は、社会福祉事業に有意義に使わせていただきます。

社会福祉法人 金田町社会福祉協議会
会長 藤川 義臣 (香典返し)

故 谷口 茂様
故 福丸 谷口トキエ様
故 相原 スミエ様
故 神崎 吉良登米徳様
故 神崎 幸子様
故 若草 神崎 義彦様
故 上地 泰徳様
故 神崎一 上地みち子様
故 松本 四五郎様
故 本町三丁目 永野 英寿様

訂正とお詫び

町報一月号の香典返しの中で「相原」と書いてありましたが、「相良」の間違いでした。御親族他御一同の方々に訂正してお詫び申し上げます。

訂正
故 相良 モイ様
人見 相良 道義様

ふるさとカナダまちづくりプロジェクトによるまちづくりにむけての調査・討議・実施計画書づくり

ふるさとカナダまちづくりプロジェクトによるまちづくりにむけての調査・討議・実施計画書づくり

1993年(平成5年)3月(弥生[むつき] MARCH)						
日	曜日	時 間	場 所	催しもの・行事	問い合わせ先	こよみ
1	月	8:30~17:00	税 務 課	広報『カナダ』3月号発行 平成5年度固定資産課税台帳の 縦覧開始(～22日)	企画開発課 税務課賦課係	(☎22-0556直通) (☎22-0557直通) 労働組合法施行記念日 英彦山神宮潮井とり 春季全国火災予防運動 全国緑化運動
2	火	10:40~	金田小学校体育館	6年生を送る会	金田小学校	(☎22-0061直通)
3	水	13:00~16:00	福祉センター	無料法律相談	総務課庶務係	(☎22-0555直通) 耳の日 ひな祭り
4	木	13:30~14:30	第1長寿園 宇都宮医院	おとしよりの交観会 麻しん(はしか)予防接種	宝見保育園 福祉課環境衛生係	(☎22-4435直通) 立春 (☎22-6664直通)
5	金	9:00~ 13:30~14:30	金田中学校 役場二階議事室 吉田医院 金田小学校	1・2年期末テスト(～8日) 定例議会(～17日) 麻しん(はしか)予防接種 卒園児小学校見学	金田中学校 総務課庶務係 福祉課環境衛生係 神崎保育所	(☎22-0136直通) (☎22-0555直通) 啓蟄 (☎22-6664直通) (☎22-3399直通)
6	土			土 曜 閉 庁	総務課庶務係	(☎22-0555直通)
7	日	8:30~14:00	町民会館	町民綱引大会	社会教育課	消防記念日、旧涅槃会 (☎22-2200直通)
8	月		金田中学校 金田小学校	広報『カナダ』4月号原稿締切日 3年生給食最終日 卒園児小学校見学	企画開発課 金田中学校 宝見保育園	(☎22-0556直通) (☎22-0136直通) (☎22-4435直通)
9	火	13:30~ 14:30~	田川中央隣保館 金田小学校	就職生を励ます会 新1年生打合せ会	金田中学校 金田小学校	(☎22-0136直通) (☎22-0061直通)
10	水	13:30~16:00	直方・多賀公園 役場2階議事堂	県立高校入学試験 お別れ遠足(延期の場合は17日) 農業委員会	金田中学校 神崎保育所 産業労働課	(☎22-0136直通) (☎22-3399直通) (☎22-6665直通)
11	木					
12	金	10:00~ 9:00~ 17:00~	金田中学校体育館 かみかなだ保育園 神崎保育所 宝見橋・黒尾橋上流	第46回卒業式 お別れ会 茶話会(さわかい) サケの放流	金田中学校 かみかなだ保育園 神崎保育所	(☎22-0136直通) (☎22-3399直通) (☎22-3399直通)
13	土	19:00~21:00	総合会館 金田小・中学校	土 曜 閉 庁 文化講演会 休 業 日	総務課庶務係 社会教育課 金田小・中学校	(☎22-0555直通) (☎22-2200直通) (☎22-0061・0136)
14	日					
15	月			英彦山神宮御田祭 金村神社豊作祈願御田植		
16	火	9:30~	金田小学校体育館	卒業式	金田小学校	(☎22-0061直通)
17	水			彼岸入り		
18	木			県立高校合格発表 給食最終日 お別れ遠足	金田中学校 金田小学校 宝見保育園	(☎22-0136直通) (☎22-0061直通) (☎22-4435直通)
19	金					
20	土			土 曜 閉 庁	総務課庶務係	(☎22-0555直通) 春分の日 春分
21	日					

※ ご注意ください。網かけの日 は、すべて役場が休みの日です。

日	曜日	時 間	場 所	催し物・行事	問い合わせ	こよみ
22	月	8:30~17:00	税 務 課	平成5年度固定資産課税台帳の 縦覧最終日(～1)	税務課賦課係	(☎22-0555直通) NHK放送記念日
23	火					彼岸明け デー気象世界
24	水	9:00~ 10:00~15:00 10:00~	金田小学校体育館 金田中学校体育館 福祉センター 金田保育園	修業式 修業式 心配ごと相談 お別れ会食会	金田小学校 金田中学校 社会福祉協議会 金田保育園	(☎22-0061直通) (☎22-0136直通) (☎22-6631直通) (☎22-0435直通)
25	木	10:00~ 10:00~ 10:00~	かみかなだ保育園 神崎保育所 宝見保育園	春休み 卒園式 卒園式 卒園式	金田小・中学校 かみかなだ保育園 神崎保育所 宝見保育園	(☎22-0061・0136) (☎22-3653直通) (☎22-3399直通) (☎22-4435直通)
26	金					
27	土	10:00~	金田保育園	土 曜 閉 庁 卒園式	総務課庶務係 金田保育園	(☎22-0555直通) (☎22-0435直通)
28	日	10:00~14:00	英彦山川と中元寺 川の合流点	菜の花コンサート	社会教育課	(☎22-2200直通)
29	月					
30	火		宝見保育園	修了式	宝見保育園	(☎22-4435直通)
31	水	8:30~17:00	総務課会計係	2月分水道料金納付期限日	水道課業務係	(☎22-6669直通) 教育基本法・学校教育 記念日発布法

1993年(平成5年)4月(卯月[うづき] APRIL)

1	木	10:00~	金田保育園 かみかなだ保育園	広報『カナダ』4月号発行 入園式	企画開発課	(☎22-0556直通) エイプリル・フール
2	金	9:00~	夜須少年自然の家	ジュニアリーダー講習会(～4日)	社会教育課	(☎22-2200直通)
3	土					
4	日					添田公園花まつり 福智山山開き
5	月	8:30~	金田小・中学校	始業式	金田小・中学校	(☎22-0061・0136)
6	火					春の全国交通安全運動週 間
7	水	13:30~14:30	町民会館	ツベルクリン反応	福祉課環境衛生係	世界保健デー (☎22-6664直通)

今月のメインイベント

7	日	8:30~14:00	町民会館	町民綱引大会	社会教育課	(☎22-2200直通)
28	日	10:00~14:00	彦山川と中元寺 川の合流点	菜の花コンサート	社会教育課	(☎22-2200直通)



※月間・旬間・週間はそれぞれ1ヶ月・10日間・1週間をとうして実施されます。

※入学式 金田小学校 4月8日(木) 金田中学校 4月9日(金)

心配ごと相談って？

心配ごと相談は、ひろく住民の日常生活上のあわゆる相談に応じ、適切な助言、援助を行って地域住民の福祉の増進をはかることを目的とし（毎月第4水曜日）に、金田町社会福祉センター（金田駅西口）で行なわれています。

皆さんの相談に応じる相談員は懇切丁寧に相談に応じ問題の解決につとめ、また正当な理由なく相談によって知り得た秘密を漏らしません。なお相談は無料で次のような相談内容に応じていますのでどしどしご相談ください。

相談内容

大分類	番号	相談事項	例示
暮らし・住い	1	生計問題	公的扶助（生活保護）、世帯更生資金、ローン問題、公私借入問題、生活苦からのサラ金借入、小口資金借入、法外援護資金、留守家庭問題、出稼ぎ
	2	年金問題	福祉年金、厚生年金、国民年金、その他の年金、年金手続
	3	職業・生業問題	求職、転職、内職、賃金、労働問題、授産、技能習得、雇用者側からの相談
	4	住宅問題	借家、借地、間借、転居、家賃、増改築
家族	5	家族問題	夫婦関係、親子関係、嫁と姑、家庭不和、扶養問題、別居、蒸発、親族関係、行方不明
	6	結婚問題	結婚前後の問題、婚前教育、結婚相談、内縁関係
	7	離婚問題	離婚相談、離婚手続、慰謝料、養育費、親権者指定・変更、面接交渉、財産分与、離婚後の紛争
健康・医療	8	健康・衛生問題	健康増進、地域保健、環境浄化、環境整備、薬事、衛生、麻薬、毒劇、覚せい剤、公害
	9	医療問題	伝染病、成人病、歯科衛生、優生保護、医療施設、リハビリテーション、医療保健、医薬品、医療過誤、医療費用
	10	精神衛生問題	情緒障害、神経症（ノイローゼ）、アルコール中毒、精神疾患
法律	11	人権・法律問題	人権侵害、法律扶助、法律手続、法律解釈、法律問題、暴力
	12	財産問題	遺産分割、遺言、寄与分、土地売買、境界線（相隣問題）、金銭貸借、名義変更、共有財産、債務整理、贈与
	13	事故問題	交通事故、災害、傷害、不慮の事故
福祉・教育	14	児童福祉・母子保健問題	健全育成、要保護児童、児童福祉施設措置、児童手当、里親、家族計画、母乳育児、出産、妊産婦
	15	教育・青少年問題	長欠児、進学、受験、非行、怠学、保護、家庭内暴力、校内事故、友人関係、性
	16	心身障害者（児）福祉問題	介助、介護問題、生活器具問題、就学問題、手帳、手当、住宅、就労、医療
	17	母子・父子福祉問題	母子家庭、父子家庭、母子・寡婦資金、手当、住宅、家事援助、養育・教育、就労
その他	18	老人福祉問題	介助、介護、独居、ねたきり老人、老人医療、老人就労、老人福祉施設、老人クラブ、手当
	19	苦情問題	行政施策に関する苦情、相隣関係の苦情、その他苦情一般
	20	その他	上記に属さない問題

技術講習会

- 科目 簿記・ワープロ
- 定員 30名
- 講習期間 4月19日～6月4日
述べ21日間
(主に毎週月、水、金曜日)
- 講習時間 10時～16時（1日5時間）
- 受講料 無料（但し教材費は負担）
- 講習会場 飯塚総合庁舎会議室
(飯塚市新立岩8番1号)
- 申込受付 3月8日～9日
日時 9:00～12:00、
13:00～17:00
- 申込方法 電話申し込み
申込時に面接日時を指定し、面接後に選考します。
- 申込及び問合先
飯塚市新立岩8番1号
(飯塚総合庁舎1F)
福岡県女性就業援助センター
☎0948-23-4156（直通）
☎0948-23-4111（内線358）

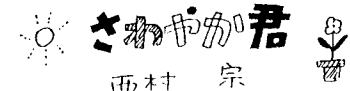

福岡県高齢者総合相談センター (シルバー110番)のご案内

シルバー110番では、お年寄りやその家族の方々などが抱える、福祉や保健・年金等についての悩みごとや心配ごとの相談をお受けしています。
相談は無料で、秘密は守りますので、お気軽にご利用下さい。

相談の種類	相談内容等	相談日時
一般相談	在宅サービス・老人ホーム入所手続き・介護・レクリエーション等、生活全般に関すること	月曜日～金曜日 9:00～16:00 土曜日 (第2・第4除く) 9:00～12:00
専門相談 予約制	住宅相談	高齢者が住みやすい住宅にするための増築・改築・新築等に関する事 火曜日 13:00～16:00
	法律相談	遺産相談・財産・権利・離婚・扶養・金銭貸借等のもめごと（原則面談） 水曜日 13:00～16:00
	医療相談	高齢者の医療に関する事 木曜日 10:00～14:00
	年金相談	国民年金・厚生年金等各種年金の受給資格・申請手続き等 金曜日 10:00～16:00
健康介護相談	高齢者の健康管理・家庭での介護の仕方・介護用品・福祉機器のことなど 月曜日～金曜日 9:00～16:00	

◇電話での相談は…092-761-6161へどうぞ
◇面接での相談は…福岡市中央区六本松1-2-22
福岡県社会福祉センター2階へどうぞ

田川東・西田川高等学校 定時制生徒補充募集

- 募集人数 一年生…若干名
- 願書受付 平成5年3月19日（金）～3月24日（水）
- 検査日時 平成5年3月25日（木）午前10時より
- 検査会場 田川東・西田川各高等学校
- 合格発表 平成5年3月26日（金）
- 検査科目 国語・社会・数学・理科・英語及び面接
- 受検料600円
※2年生以上の転・編入試験も同じ日時に実施します。
詳細は各学校へ問い合わせてください。
(願書、入学案内を準備しています)
田川東高校 ☎44-3015
西田川高校 ☎44-0125

NHK学園の 通信講座で学習を!!

NHK学園では、春期の生涯学習講座受講生を募集しています。
▽生涯学習講座（通信講座）
教養と趣味を深めるための毛筆「日常の書」、書道、硬筆、俳句、短歌、囲碁など72講座です。
申込受付 2月1日～4月30日
☆詳しい案内書をご希望の方は、
〒186-01
NHK学園8E12係あてハガキにあなたの郵便番号、住所、氏名、電話番号とを記入のうえご請求ください。
案内書は無料です。
☎(0425)72-3151（代表）

糸田町

- ◎3月7日(日) 午前9時～ 第12回糸田町青少年健全育成推進大会 ところ 文化福祉会館
- ◎3月15日(月) 午後3時～ お田植祭 ところ 金村神社
- ◎3月21日(日) 午前9時30分～ 町民歩け歩け大会 ところ 町民体育館前集合

方城町

- ◎3月7日(日) 午前10時～ 町民囲碁大会 ところ 方城町中央公民館

大任町

- ◎3月7日(日) 午前9時～ 第8回今任地区駅伝大会 ところ 上今任広場

赤村

- ◎3月21日(日) 午前9時30分 第11回村民駅伝大会 集合場所 JA赤村集荷場

田川市

- ◎3月6日(土) シルバー趣味の教室作品展 ところ 田川青少年文化ホール (入場無料)
- ◎3月7日(日) 午後1時～ シルバー芸能大会 ところ 田川青少年文化ホール (入場無料)



香春町

- ◎3月7日(日) 午前10時～ 神宮院梅まつり ところ 香春町殿町 (神宮院・高座石寺一帯)
- ◎3月7日(日) 午前9時30分～ 香嶽館創立10周年記念射会 ところ 香春町高野 「香春町弓道場」
- ◎3月14日(日)・28日(日) 午前9時～ ふれあい朝市 ところ 香春町役場前
- ◎3月28日(日) 午前9時～ 第4回香春町ウォークラリー ところ 香春町中央公民館

川崎町

- ◎3月14日(日) 午前9時～ シニア・スポーツフェスタ ところ 町民運動公園
- ◎3月21日(日) 町民卓球大会 ところ 勤労者体育センター
- ◎3月21日(日) 春のバドミントン大会 ところ 町民会館
- ◎4月4日(日) 午前9時～ 綱リンピック ところ 町民会館

添田町

- ◎3月7日(日) 午前9時～ 第8回子ども祭り ところ サン・スポーツランド
- ◎3月20日(土) 午後6時30分～ フライングエレファンツ&広島ベンチャーズ ジョイント・コンサート ところ オークホール 入場料3,000円 (全席自由) 問い合わせ 川崎ミュージック村 (☎73-2101)
- ◎3月26日(金) 午後6時～ 田川ユースウィンドアンサンブル 第5回定期演奏会 ところ オークホール 入場料一般 500円 学生 300円 問い合わせ 田川ユースウィンドアンサンブル (☎45-4155井上方)

金田町

◎3月28日(日) 10:00～

菜の花コンサート

彦山川と中元寺川の合流点

あなたのための

国民年金

年金手帳を大切にしましょう。

国民年金保険料は、4月から10,500円になります。

○保険料負担にご理解を!

国民年金保険料は、3月まで月額9,700円でしたが、平成5年4月から月額10,500円になります。

これは、老齢基礎年金等の年金額の改善に伴い、給付と負担のバランスをとるため、毎年段階的に引き上げられているものです。年金制度は、保険料を納めている働く世代と、年金を受けているお年寄り世代との、社会的な支え合いのしくみで成り立っています。

国民年金が健全に運営され、誰もが安心して老後を迎えることができるように保険料の引上げにご理解とご協力をお願いします。

なお、付加保険料はこれまでどおり月額400円です。

納め忘れはありませんか 未納は大敵! 国民年金保険料

保険料の未納をチェック!

・保険料を前納する

納めたくても納めるのが困難

平成4年度も残りあとわずか。万が一のときのために国民年金保険料の納め忘れがないか、チェックしましょう。 たった一か月の納め忘れで、事故や病気で障害になったときや一家の働き手を失ったりしたときに、年金を受けられないということがないように今一度お確かめください。

国民年金の被保険者の中には、経済的な理由などで納付が困難な方もいらっしゃいます。国民年金制度には、このような方のために保険料の免除制度が設けられており、一定の条件に該当すれば保険料の免除を受けることができます。

特にご注意いただきたいのは、事故に遭ったり病気になったあとで、まとめて保険料を納めても年金を受けられない場合があります。納め忘れの保険料は、できるだけ早く納めましょう。

年金を確実に受けるためのポイント

年金を受けるためには、保険料を確実に納めるか、免除を受けるかのどちらかの方法しかありません。とにかく未納のままにしておかないことが肝心です。

納め忘れをなくすために!
・口座振替を利用する
・納付組織に加入する

国民年金保険料は便利でお得な前納制度を!

国民年金保険料は、前納することができます。前納すると毎月納める手間が省け、納め忘れがないうに保険料が割り引かれますので、ぜひご利用ください。

4月中に平成6年3月までの1年分を前納する場合の保険料額は表のとおりです。

平成5年度の保険料額

	定額保険料	定額保険料+付加保険料
毎月納めた場合 a	(10,500円×12月) 126,000円	((10,500円+400円)×12月) 130,800円
前納した場合 b	122,960円	127,640円
割り引き額 a-b	3,040円	3,160円

※年金は世代と世代の支え合い



受賞者のみなさんです



重森正治さん



秋山裕司さん



原口恭兵さん



楠木慶範さん



山下章子さん



池田秀子さん



原島勝則さん



日野洋子さん



浦野友香理さん



辰島瑞恵さん



もも

編集後記



春分の日を中心とした七日間が「春の彼岸」で、秋分の日を中心とした七日間が「秋の彼岸」です。わたしたちはこの時期、先祖の墓参りをします。

彼岸は仏教からきた言葉で、生死を離れた平安な悟りの世界のことです。これに対して、迷いや苦しみの多い現世を此岸といっています。

彼岸に仏教の行事を行なうのは、季節の変わり目だからともいい、また、彼岸の中日には、太陽が真西に沈むことから、西方浄土を思うためだともいわれます。

「暑さ寒さも彼岸まで」という言葉は、よく知られています。場所により、また年によって変化はありますが、たしかにこの時期は季節の変わりめを感じます。それで暖房は春の彼岸まで、冷房は秋の彼岸までと、彼岸を目安にしているビルもあります。しかし、最近冷暖房を使う期間が長くなっているようです。

ところで、三月三日は「耳の日」。コミュニケーション手段として欠かせない「聴覚」に障害をもつ人のために少しでも役立つとうと、昭和三十一年に始まり、今年で三十八回を迎えます。