

カナダ



(No. 251号)

July

発行 金 田 町
編集 企画 開発 課
TEL 0947(22)0555
FAX 0947(22)0782

(プレー終了後、お互いの健闘をたたえ合う選手のみなさん)
5.30. 国際車いすテニス大会 金田公園テニスコートで



7月号のメニュー

- 2・3頁 知事と語る
(ふるさと塾設計 葉 祥栄さん)
- 4頁 青少年育成町民会議
平成4年度 主要事業
- 5・8頁 みなさんへ
- 6・7頁 今月は何があるのかな
- 9頁 登校拒否について(寄稿)
- 10頁 社会福祉協議会だより
- 11頁 私もガンバッテいます
- 12頁 パノラマたがわ

あなたは、
まちづくり・人づくりに
どのよう
にかかわりますか

あなたのにゆーたうん **KANADA**

あなたの地区のサークルでなにかありませんか？

知事と語る

しょう えい 祥 栄さん



よその真似ではなく、個性を生かすことが大事です

物をつくる心が 必要だ

知事 県の政策の大きな柱に安全で快適な環境と魅力ある地域づくりがあります。今回は、建築家の目を通して、福岡のうるおいと魅力あるまちづくりについて伺いたいと思います。さて、まちづくりといえ

ば建物などのハードの充実も大切ですが、そこには使い易さとか快適性などのソフトの面を考えることも大事だと思ふのです。何でもかんでもハードさえ備えておけばいいという考え方はもう少し反省してもいいのではないかと思ふんです。葉 そうだと思ふます。建物はハードより前に物をつくる心が必要だと思ふます。建築家は助産婦みたいなも

個性をいかに活かすかが大切

知事 福岡のまちづくりをみてみますと、吉井町や秋月などでは、その土地がもっている自然や歴史、文化などを大切にしています。これらは一代でなく何百年もかかってきたまちです。それも一人の知恵や努力ではなく何代かの人々の言い伝えや経験の積み重ねで

の。その建築物を運営する主体（子供を育てる親）が大切なんですよ。知事 そうですね。ですから、県づくりにしてもこれからの時代は、将来どういう県を、あるいは町を残していくかなければならないのか、ソフトの面から考えることが重要だと思ふます。葉 今は企業ですら文化事業などを通して社会を意識するようになってきていますから、地域に住んでいる人に配慮しなくては生きていけなくなっています。ですから県づくりにしても、十年、二十年、あるいは五十年、百年という長い目での提案をしていくように努力をしていかなければならないと思ふんです。

きています。葉 そうですね。中国では、井戸を掘った人のことを忘れるな、と言いますね。とくに福岡には農業や水産業、祭り、遺跡など県民が誇りにしているものがたくさんあります。立派なものをつくることも必要ですが、愛着という誇りに思えるものも大事です。建物をつくるときは経済効果より文化的意味合い、精神的意味合いを重視しなければいけません。知事 それから、地域の発展を考えるとき、やはり独自の考え方も必要だと思ふます。あつちがつくったから、こらちもそれをつくろうというのではなくて、福岡県の場合、福岡、北九州、筑豊、筑後の広域生活圏で行政を考えるのですが、それぞれに地域の特徴を持っているんですね。その特徴を生かした地域づくりこそが必要だと思ふんです。そしてもうひとつ、その土地の人の熱意が大切になってきています。葉 そうですね。今度私は、筑豊の金田町の仕事をしたいのですが、どんなものかといいますが、町のみなさんが子供たちを預かって体験学習をさせようというのです。にわとりや豚の世話をするとか、火をおこす事を

《ふれあい塾》

設計者 葉 祥栄さん

教わるというものです。いってみれば人づくりですよ。ね。金田町は住環境もすばらしく、農業も盛んなところ。プチョマトなどの産物もある。いま金田町の

人たちは何かをしようと思ふなさんが考えて頑張ろうとしています。私は今度の事業で、理想の田園都市のきっかけができるのではないかと思っているのです。金

心に生き続ける建物を つくられたら最高ですね



葉 祥栄さん プロフィール

昭和十五年三月、熊本生まれ。昭和三十七年慶應大学経済学部卒業後、ウィッテンバーグ大学美術部奨学生となる。昭和四十五年、福岡市に葉デザイン事務所を開設。光のデザインというコンセプトでデザインを手がけてきた。作品はランプから建物まで幅広い。福岡を中心とした住宅、店舗設計はとくに構成美と機能性にすぐれている。杉の間伐材を使って話題を呼んだ小国町民体育館は昭和六十三年の作品で、日本建築学会賞受賞、日本建築家協会新人賞、日本インテリアデザイナー協会賞、毎日デザイン賞など受賞歴多数。

あなたの地区の子ども会になにかありませんか？

ふれあい塾の使用規約や運営方法の骨格を決定する「ふれあい塾運営委員会」が

6月24日、町民代表17名で発足!!

運営委員会は、今後10日に1回の割合で精力的に会議を重ね、本年11月末までには、塾運営にかかるすべての分野の方針を決定する見込です。なお、ふれあい塾の開塾は平成6年4月の予定です。

田町の人たちの熱意に応えようと思っています。知事 それは感激ですね。よその真似をしたりうらやましがらうだけでなく、自分なりに生きていくことが必要なんです。自分が立てている自然を土台にして何ができるかを考えることが

大事なんです。つまり、地域独自の自然と人間の心、そして個性をもっと大事にすることが必要ですね。今日はお忙しいところ、どうもありがとうございます。（グラフィックおか6月号より転載しました）



あなたの地区の婦人会でなにかありませんか？

試験

(消防設備士試験)

試験 8月9日(日)
 場所 北九州大学(北九州)
 第一経済大学(福岡)
 願書受付 北九州消防局
 (6/30~7/1)
 (財)消防試験センター
 福岡県支部
 (7/2~3)
 ※郵送の場合7/1までの消印分を受付ます。

準備講習会
 時 7月25~28日
 所 直方市山部751
 九州工業技術専門学校

講習科目
 甲種 第1、4類
 乙種 第1、4、6、7類
 受 付
 (試験、講習会ともに)
 6月22~30日

問い合わせ
 田川市大字川宮1570
 田川地区消防本部
 予防課危険物係
 ☎(44)0650

募集

(交通安全家族会議作文)

作文の題材
 『我が家の交通安全』
 交通事故をなくするためには、歩行者、自転車利用者、ドライバーなど、それぞれの立場にいる家族の皆さんが折りにふれ、機会にふれ身近な交通安全の問題について考え、話し合うことが大切です。皆さんのご家庭や学校、職場、地域で交通安全について考え、話し合った内容や方法、その結果実行していることなどを作文にしてご応募ください。

応募期間
 7月1日~9月20日

応募区分
 ①小学校低学年の部(1、2年生)
 ②小学校中学年の部(3、4年生)
 ③小学校高学年の部(5、6年生)
 ④中学生の部
 ⑤母親、一般の部

応募方法
 (1)小学生各部および中学生の部
 ◎400字詰原稿用紙3枚以内
 ◎送り先 〒101 東京都千代田区外神田2-2-17 共同ビル
 (株)日本交通 福祉協会
 交通安全作文募集係
 ☎03(3255)2801

(2)母親・一般の部
 ◎5枚以内
 ◎送り先 〒100 東京都千代田区霞が関3-1-1 総務庁交通安全対策室
 交通安全作文募集係
 ☎03(3581)2872

(3)作文は未発表のもので、自作のものに限ります。応募原稿は一切返却しません

(むかしばなし)

私達の郷土筑豊は、昔から語り継がれた楽しい、また悲しい民話の宝庫でもあるのです。この豊かな文化をもつ筑豊を見つめなおしてみませんか。あなたの声で筑豊を語りましょう。ぜひご応募ください(応募資格)制限なし(応募方法)“むかしばなし”をカセットテープに収録し、テープ内容を原稿にまとめ応募を
 ①筑豊のむかしばなしに限りです。
 ②テープには題名、氏名、学生の場合は学校名、学年を収録し、録音時間を3分以内(800字程度)にまとめてください。
 ③原稿用紙には、住所、氏名、年齢、電話番号を。
 (応募期間)7月1~31日
 (応募先・問い合わせ)〒822 直方市殿町6-14 NTT直方営業所内 筑豊むかしばなし事務局 ☎09492(8)4222 (優秀作品発表)8月29日(土) 午後1時~

直方市民会館 大ホール
 『第4回 筑豊むかしばなしコンクール』



講習

(甲種防火管理講習会)

<日 時> (2日間)
 7月28・29日
 <会 場> 田川地区消防本部
 <定 員> >80名
 <申し込み受付期間> 7月1~7日
 <受付場所・問い合わせ> 田川市大字川宮1570 田川地区消防本部 予防課予防係 ☎(44)0650

(外国人のための人権相談所)

[開設年月日] 月第二水曜日
 [開設場所] 福岡法務局 人権擁護部相談室
 [開設時間] 午後1~4時
 [相談担当者] 人権擁護委員ほか(弁護士)
 [相談内容] 人権問題、就労問題、入国管理などに関する問題その他
 ※相談は英語で通訳され、無料で秘密厳守ですから、不法就労や不法残留が判明しても関係機関に通報することはありません。

平成4年度 金田町青少年育成町民会議 主要事案

1. 健全育成標語募集

金田町の青少年が健全に育つよう、みんなで非行の防止ができるよう標語を小中学生、一般から広く募集します。どしどしご応募を!!
 ①募集期間 7/10迄
 ②入選発表 7/20
 ③入選作品は、立看板として町内に設置します。
 ④問い合わせ 教育委員会 社会教育課 ☎(22)2200

7. 竹細工の集い

小学生を対象に竹細工をおとしよりから学ぶ三代交流

2. 少年のバス研修募集

研修や団体生活を通じて連帯意識の高揚と心身の鍛錬をはかり、地域での子供会活動のリーダー育成と、将来郷土発展のために努力する健全な少年を育成することを目的として次のとおり募集します。
 ①募集期間 7月10日迄
 ②募集対照 金田小5、6年生 金田中1、2年生
 ③日 時 7月23~25日 (2泊3日)
 ④募集人員 50名 (定員になり次第締切)
 ⑤提出書類 申込書、保護者の承諾書、

- 保険証の写し
- ⑥参加費 3,000円
- ⑦問い合わせ (左と同じ)
- 3. 親と子のふれあい探訪 上金田地区と田川市の高柳堰方面 (9月頃)
- 4. 教師との懇談会 小中学校教師との懇談 (10月頃)
- 5. 家庭教育講座会 講師を招へいし、講演会を開催 (11月頃)
- 6. 少年の主張大会 小学5・6年生、中学1・2年生を対象に募集。(来年2月頃)

中央公民館

短歌教室

早くに啼く小綬鶏に起され
 て窓を開くれば風がささや
 く 阿部 重宏

子どもらが帰りにゆけば会
 話なき老いのひとりの夕餉
 をすます 小野 とめ子

父のいぬ夕餉の卓のさびし
 けれ折り折りに思う父座し
 し日を 岡野 富司生

渋滞の列のどこかで鳴って
 いる井上陽水の「少年時代」
 三村 和子

夜半に覚め隣のベットに居
 んぬ妻が入院中だとしばし
 付かず 藤林 俊信

一日の授業より開放されし
 子等先を争ひてブランコに
 ゆく 千手 佐起子

運ばるる姉の遺品にまじり
 るる孫に買ひたるリモコン
 の汽車 佐竹 喜久雄

ほととぎす十二単衣の苗植

うる春の雨降る朝の庭に
 加治 智子

親よりも大きくなりし中学
 生が親につれられて行く入
 学式に 渡辺 勝由

鳥の影障子にうつるを見て
 をればひよ鳥は蜜柑を喰い
 ちぎりゆく 山口 倭子

何処にて冬越ししたる毛虫
 らか紅葉の新芽にはやも群
 がる 福田 昌

ほほよせて吾にささやく幼
 子の吐く息甘しマシユマロ
 に似て 市丸 須磨子

東京より帰りし子の名も忘
 れるる米寿の母は笑みを返
 せり 白石 幸造

ラケットを大きく高く振り
 かざし車椅子で走る外国選
 手 上原 安子

頬にふれくすぐる藤の花房
 を掌にうけ匂ひを愛づる

加来 スマコ

飢えし日も思出となり半世
 紀老いて楽しき日々送る
 て 香月 ミサヲ

胃カメラを初めて飲まねば
 ならぬ身のたかぶる心しず
 めつつ待つ 稲富 光子

亡き夫に盡して悔なしと友
 の言ふ吾れは悔多き追憶の
 日々 白石 信子

満ちてくる波に洗はれ砂浜
 の貝殻白く春の陽を浴ぶ
 幾度も幾度も手に取りてな
 がめるる花嫁姿の孫の写真
 を 香月 コノエ

水戸 サカエ

ガードレールに残れる大き
 な傷痕に心ひきしめハンド
 ルまわす 久本 常子

日曜に来るとふ孫のため熟
 れ初むる畑の苺は摘まずに
 おきぬ 久保 ノブ

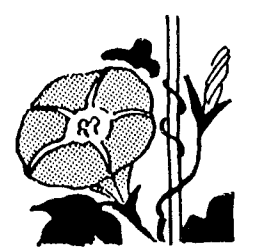

Calendar for July 1992 with columns for date, day, time, location, event, contact, and notes. Includes events like '広報『カナダ』7月号発行' and '同和問題街頭啓発'.

ふるさとカナダまちづくりプロジェクトチーム(藤林会長他30名)によるまちづくりについての調査・討議・実施計画書づくり

7月 そのほかの主な行事予定

Summary table of other main events for July, including '青少年を非行から守る全国強調月間' and '同和問題啓発強調月間'.

※ご注意ください。網かけの日は、すべて役場が休みの日です。

Calendar for August 1992 with columns for date, day, time, location, event, contact, and notes. Includes events like '広報『カナダ』8月号発行' and 'アイラブカナダフェスタ'.

ふるさとカナダまちづくりプロジェクトチーム(藤林会長他30名)によるまちづくりについての調査・討議・実施計画書づくり

7月 金田町 ビッグイベント

Summary table of Big Events in Kaneda Town for July, including 'アイラブカナダフェスタ' and '参議院選挙投票日'.

※月間・旬間・週間はそれぞれ1ヶ月・10日間・1週間をとうして実施されます。

(婦人相談員へ)

いろいろな心配ごとや、身のふり方について、困っている女性の方の相談に応じ、助言や保護によって、問題解決に協力します。
 秘密は厳守します。
 ◎家族、夫婦、異性関係で困っている方
 ◎夫の暴力で困っている方
 ◎低所得で出産に困っている方
 ◎その他心配ごとのある方
 <連絡先>

福岡県田川福祉事務所
 総務課社会係 婦人相談員
 ☎(44)8111
 内線63

そのほか

(全国安全週間)

7月1日～7日
 スローガン
 一設備と作業の安全で
 実現しよう
 災害ゼロの
 明るい職場

相談

(精神保健相談)

・相談員 精神科医師など
 ・相談日 毎週火曜日
 ・時間 9:30～11:00
 ・場所 福岡県 田川保健所

(社会福祉相談)

・相談窓口
 ①福岡県高齢者総合相談センター
 ☎092(761)6161
 (シルバー110番)
 ②福岡県高齢者無料職業紹介所
 ☎092(761)6161
 ③福岡県高齢者心身障害福祉センター
 ☎092(761)4151
 ・毎月日曜・祭日そして第二、第四土曜日を除く毎日、相談を受けています。
 ただし、土曜日は9～12時までです。

“建設業関係のみなさん”

建設業で働く労働者のために
 国で作った

(略称 けんたいきょう)

<建設業退職金共済制度>

をご存じですか！

1日260円の掛金で退職金は次のとおりとなります。

年数	退職金額	年数	退職金額
2年	131,040円	25年	4,413,140円
5年	382,758円	30年	6,359,620円
10年	1,006,244円	35年	8,963,876円
15年	1,872,092円	37年	10,237,478円
20年	2,958,870円		

この制度は、全国どこでも建設現場で働いても事業所に雇用された期間を通算して退職金を支払うという、業界ぐるみの退職金制度です。
 問い合わせは
 〒810

福岡市中央区天神1-3-13 福岡建設会館内
 建退共 福岡支部 ☎093(761)0335

(ストーマ医療講座)

◎月日 7月18日(土)
 ◎時間 受付13時より
 ◎場所 嘉穂郡穂波町 大字太郎丸 県立嘉穂病院 3階会議室
 ◎内容 ストーマ造設患者に関する社会資源の活用
 ◎受講料 無料
 テキスト代 300円

(簿記上級講習会)

※科目 簿記(上級)
 ※定員 30名
 ※対象 就職希望者の女性で日商簿記3級の有資格者
 ※期間 9月1日～11月5日(毎週月・水・金)
 ※時間 10:00～16:00
 ※受講料 無料(教材費は受講者負担)
 ※会場 福岡県 飯塚総合庁舎 1F会議室
 ※申込受付 8月10・11日
 ※申込方法 電話申込
 ※申込み・問い合わせは 飯塚市新立岩8-1 飯塚総合庁舎1F 「福岡県女性就業援助センター」 ☎0948(23)4156

(商業簿記基礎講座)

◎とき 7月6日～8月10日 午後7～9時(土・日曜は休講)
 ◎ところ 田川センターホール
 ◎受講料 8,000円(テキスト代込)
 ◎申込み・問い合わせ 田川市大黒町3-11 田川商工会議所 ☎(44)3150



金田町行政相談委員

植高 薫さん

九州行政監察局長より感謝状を



金田町人見にお住まいの植高 薫さんに金田町の行政相談委員として、九州行政監察局長より局長感謝状が贈呈されました。

植高さんは、平成元年4月より行政相談心配ごと相談や行政相談を続けてこられ、その実績、尽力に対して贈られたものです。植高行政相談委員は、相談日ばかりでなく、自宅でも、苦情などの相談をうけ

ています。いつも、ごくろうさまです。ありがとうございます。

登校拒否

学業不振や友人関係

五十日以上欠席した登校拒否者は、小中学校計四万二千三百八十五人。全小中学生の数が年々減っているなかで、五十八年以来毎年増えつづけており、全児童生徒数に占める割合は小学校〇・〇六%、中学校〇・六一%と過去最高。調査はこの公立学校について、各学校からの報告をもとに集計している。

それによると、登校拒否になったきっかけは「学業不振」(一五・四%)など学校生活だったケースが三九・八%、「親子関係をめぐる問題」(一四・九%)など家庭生活がきっかけになった例が三一・八%で、学校に原因があるとす

しかし小中学生別に内訳を見ると、小学生は「親子関係」が一九・三%と最も多く、次いで「家庭環境の変化」一・二%など家庭生活にきつかけとするものが三七・八%を占めた。友人関係一〇・五%など学校生活にきつかけがあるのは二六・〇%。

中学生の場合で最も多いのは学業不振の一六・九%次いで「友人関係」一五・〇%などで学校関係が上位を占め合計で四二・二%に達する。「親子関係」は一四・二%で、家庭関係は三〇・八%と小学生の場合と逆転。受験勉強などに追われる学校生活が登校拒否の引き金になっていることをうかがわせている。きっかけとは別に、登校拒否を続けている「態様」について最も多いのは、「無気力型」で二九・九%、ついで体の不調、漠然とした不安などによる「情緒混乱型」二九・〇%、非行グループに入るなどの「あそび非行型」一六・六%の順。いじめや教師との人間関係など「学校生活に起因する型」は六・四%と少ないが、これと他の型との複合したもの割合を合わせると九・三%と一割近い。

校内暴力は中高ともピークだった五十七年度から年々減少を続けていたが中学校は六十年度のレベルまで逆戻り、高校は五十七年の四百十五校につぐ多発となつた。文部省調査結果について「校内暴力も増加の兆しはみえるものの、発生校は全体の割にとどまっております。深刻な状態とは言えず、登校拒否が目下最大の課題」としている。教育評論家望月一宏氏の話「学校生活の原因の登校拒否が増えているのは、教育現場の価値観が、学年が進むにつれ成績や進学に偏り、特に中学校では、できない子供にとって何の楽しみもない原因」と話されている。

(行政相談員)

植高 薫さん(寄稿)

自然に親しむ運動

7月1日～8月20日

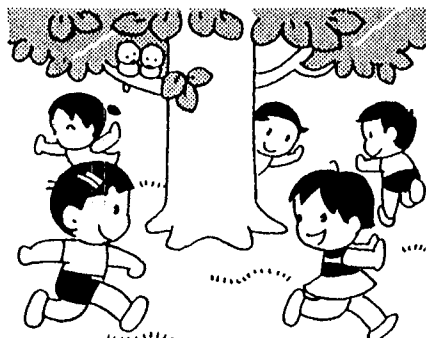

新町通りに街灯が

平成三年度宝くじ助成事業によって新町(農協前交

差点から駅までの間)に街灯がつかまりました。(自動)で地元の皆さんに大変ご迷惑をおかけしました。



あなたの地区の行政区でなにかありませんか？

金田町社会福祉協議会だより

あいしろう(愛称)

募集

ハガキ、又は電話にてご応募下さい。〆切 7月31日(金)です。

(福祉バス) 町民のみならず、お待ちを待たせしめています。福祉センターが、8月下旬に、落成の見通しがつきました。これに伴って、福祉バスを購入し、ンター利用者の送迎をいたします。つきましては、福祉バスの愛称をを広く町民のみなさまから公募しますので、役場内の社会福祉協議会に、



リフト付バスです。来年の国際車いすテニス大会はもちろんたくさんのイベント、行事での活躍がきたいされます。

ホームヘルパー会議に参加して

先日、福岡県ホームヘルパーの連絡会議が、福岡市でありました。会議の中で、ホームヘルパーの業務内容も在宅福祉の推進に伴い「家事援助型」よりも「介護型」が増加しています。また金田町では「家事援助型」が大半を占めています。65歳以上の人にアンケートをとったら「自宅」で最後まで生活をした「と考えている人が多かったという結果が出ていました。そんな言葉を聞くと私達ホームヘルパーが、手足となって頑張っていかなければならないと、改めて思いました。



大井 らん子

ありがとう
ありがとうございました

次の方々より、社会福祉協議会にご寄付いただきました。今後の社会福祉事業に有意義に活用させていただきます。

- (寄付金として) 幸の会 田川支部 田川市位登 社協課係
- 金田町社会福祉協議会 会長 藤川義臣

- (香典返しとして) 故 本 田 辺 ヨナカ 祥治様
- 故 新 若 松 本 村 喜美様
- 故 福 岩 丸 コ マ ツ 益見様
- 故 宝 中 村 ツ キ 正統様
- 故 平 原 見 中 村 裕美様
- 故 中 道 孝 子 国守様

次の方より、金田町教育後援会に、ご寄付いただきました。今後の金田町教育行政に有意義に活用させていただきます。

- (香典返しとして) 故 福 岩 丸 コ マ ツ 益見様
- 金田町教育後援会 会長 田代 稔

手 当 種 類	手 当 月 額	制 限
1 医療特別手当	125,890円	無
2 特別手当	46,390円	有
3 原子爆弾小頭症手当	43,340円	無
4 健康管理手当	30,930円	有
5 保健手当(一般)	15,460円	有
(高額)	30,930円	
8 介護手当(費用) 中度	65,400円以内	有
重度	98,100円以内	
(家族)	19,770円	

被爆者手当額の
改正

爆者今年4月より原子爆弾被爆者が、当額が改定になり、生計が本人、配偶者又は生計が共にする扶養義務者は、所得税額が、三百二十万七千六百円(平成三年分)を超える人がいるとき、は、2.4.5.6のいずれか、は、支給されません。お問い合わせは、福岡県保健環境部健康増進課老人保健係 ☎092-07116

私もガンバッテいます

(日本)からタンザニアへ 青年海外協力隊 永末九州男さん (金田町出身で、永末 薫・清香さんの長男 九州男さんより、タンザニア)からの手紙が届きましたのでみなさんにご紹介します。

謹啓 日本はそろそろセミの鳴く季節になり、暖かくなってきた頃と思われま。

皆様にはお変わりなくお過ごしのこととお喜び申し上げます。当方、おかげさまで生活、協力活動、順調に送っております。

私の任地、配属先は、タンザニア天然観光資源省、セルー野性動物保護区という所で、その名のとおり野性動物たちの宝庫です。今までテレビ等でしか見れなかった野性動物を実際目の前で見て、とても感動しています。

さて、このタンザニア、野性の王国に赴任して半年が過ぎました。首都ダルエス・サラームから南西へ約 300km離れたここセルーは九州ほどの面積があり、その中のキングピラーというキャンプで私は活動しています。キャンプ村の役目は、密猟者から動物を保護し、調査する目的で'69年に設立されました。私の任務は、そのキャンプの保有するすべての車輛の保守点検、修理を現地整備士(カウンターパート)に技能、技術移転することです。業務上の地位は、アドバイザーで、皆若い私を信頼してくれて頑張っています。



ジャングルを切り開いた中にある整備工場には、昼間象さんが家族でやって来たり、巨大なアリ塚が至る所で見られます。家の前には広大な原野(湿地帯)が一望でき、朝日と小鳥のさえずりで起こされる毎日です。

言葉の方、現地公用語はスワヒリ語で、もちろん初めてです。延べ100日たらずの学習ではありましたが、思った以上に相手に意志が伝わり安心しています。

休日にはサヴァンナへ、キリン、ランオン、象、鹿、しま馬などを見に行ったり、約10km離れた所に、バナナ、パパイヤなど自然の果物を採りに行ったりして余暇をすごしています。

現在タンザニアは、雨が長く降り続いた雨季も終り、寒季に入ったところです。寒季といっても朝晩少し涼しいくらいで、日中はやはり暑い毎日です。体もすっかり日に焼け、赤道直下常夏の気候にも順応してきました。そんな私は、このアフリカの大自然に囲まれて毎日を過ごしています。動物や昆虫たちも、この広大な地で強く生きています。まだ活動も6カ月ですが、この先残された任期、現地の人達と共に力を合わせて頑張っていきたいと思っています。簡単ではありますが近況をつづってみました。

それでは皆様の平成4年後半のご多幸とご健勝をお祈りいたします。

---永末九州男さんのアドレス---
KUSUO NAGASUE
JICA TANZANIA OFFICE
P.O.BOX 9450
DAR-ES-SALAAM
TANZANIA

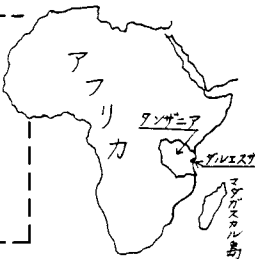

乱筆、乱文、レポート用紙、幾重にもおわびいたします。
1992.6.吉日 敬白
青年海外協力隊隊員
タンザニア自動車整備
永末 九州男(26才)



スイスから(日本)へ
from Switzerland
1992年7月29日(水) PM6:30開場
オークホール ¥1,500(全自由席)

大島 秀文 (金田町出身)
バロックリュートリサイタル
主催: 添田町文化を高める会
☎0947(82)2559

あなたの地区の情報を企画開発課広報までお寄せください。

赤池町

※7月19日(日)
 “子供スポーツ大会”
 ところ 町民グラウンド他

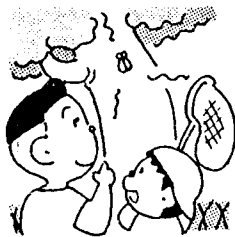

NHK交響楽団

コンサート'92

日時/7月26日(日)
 17:30 開場
 会場/田川文化センター
 大ホール

料金/S席6000円
 A席5000円
 B席4000円
 主催/社団法人(田川JC)
 田川青年会議所
 共催/NHK福岡放送局
 NHK北九州放送局
 など

曲目/ブ람ス:ハイド
 ンの主題による変奏
 曲 作品56
 リスト:ピアノ協奏
 曲 第1番変ホ長調
 ベートーベン:交響
 曲 第7番 イ長調
 作品92

問合せ先/㈱田川青年
 会議所
 事務局 ☎(44)6348

JとNの シンフォニー

夏の夕方、暑さを吹き払うように夕立が通り過ぎ、そのあとに大きな虹のかがったときのさわやかさは最高です。子どもの頃虹の下をくぐろうと、一生懸命に走った思い出もあります。虹については、古来さまざまな言い伝えがあります。ギリシヤ神話では、虹は水の女神が黄金の翼を広げて、天と地の間を行き来するところの橋といわれています。また日本には、「晩の虹は鎌を研げ、朝の虹は隣り行くな」ということわざがあります。晩の虹は翌日晴れる前兆だから、畑仕事の準備をせよ、朝の虹は天気が悪くなるから、外出しないほうがよいということです。昔から虹は、天気予報にも使われていたのです。ところで、美しい空、美しい地球を次の世代に伝えるためには、みんなが力を合わせなければなりません。オゾン層破壊物質の使用削減に、もっと関心を持ちたいものです。

糸田町

☆7月24~26日
 “糸田町少年のバス”
 ところ 諫早少年の家
 ☆8月1~3日
 “国際交流会”
 ところ 文化福祉総合会館
 ☆8月2日(日)
 “子供スポーツ大会”
 ところ 町民グラウンド他
 ☆8月9日(日)
 “少年の主張大会”
 ところ 文化福祉総合会館



香春町

※7月12日・26日(日)
 “香春町ふれあい朝市”
 ところ 香春町役場前
 ※7月19日(日)
 “香春町子ども会
 親善スポーツ大会”
 男子ソフトボール
 女子フットベースボール
 ※7月5日(日)
 “田川郡民大会・弓道”
 ところ 香春町弓道場

大任町

◎7月23日(土)
 午後1:30~
 “大任町同和問題
 講演会”
 ところ 大任町公民館講堂

方城町

◎6月~7月31日
 “同和教育地域啓発
 懇談会”
 ところ 各隣組単位
 ・50~60代の女性対象
 ◎7月23日午後5~9時
 “夏の夕べ”
 ところ 町立中央保育所
 ・保育園児による
 花火・手作り夕食会
 など

田川市

◎7月11日(土)
 午後1:30~
 “生涯学習 まちづくり
 と学校週5日制”
 シンポジウム
 ところ 田川文化センター
 ◎7月18日(土)
 午後1:30~
 “少産化社会・
 高齢化社会を考える”
 講師 時蓉華(中国
 華東師範大学教授)
 ところ 田川青少年文化ホ
 ール 無料で~す

添田町

※7月26日(日)
 “子ども会球技大会”
 ところ そえだサン・
 スポーツランド他
 ※7月29日(水)
 午後7時~
 “大島秀文(金田町出身)
 バロックリュート
 リサイタル”
 ところ オークホール
 ¥1,500円
 (全自由席)

編集を終えて

夏の夕方、暑さを吹き払うように夕立が通り過ぎ、そのあとに大きな虹のかがったときのさわやかさは最高です。子どもの頃虹の下をくぐろうと、一生懸命に走った思い出もあります。虹については、古来さまざまな言い伝えがあります。ギリシヤ神話では、虹は水の女神が黄金の翼を広げて、天と地の間を行き来するところの橋といわれています。また日本には、「晩の虹は鎌を研げ、朝の虹は隣り行くな」ということわざがあります。晩の虹は翌日晴れる前兆だから、畑仕事の準備をせよ、朝の虹は天気が悪くなるから、外出しないほうがよいということです。昔から虹は、天気予報にも使われていたのです。ところで、美しい空、美しい地球を次の世代に伝えるためには、みんなが力を合わせなければなりません。オゾン層破壊物質の使用削減に、もっと関心を持ちたいものです。