１９９１年（平成３年）12月１日発行　　広　　報　（No.２４５）

カナダ 12

Dec.

あなたのにゅーたうんKANADA

「心とからだ」がふれあい
輪がひろがっていく社会って
すばらしいですね

「継続は力なり」をモットーに
一日一日を大切にボランティア活動にガンバる
新町三「河　西　秀　美」さん

年の瀬あらかると

酒とスピードはひかえめに、家のそうじなどは早めに、
ゆったりとした気分で年の瀬を、そしてすばらしい新春をお迎えください。

発行：金田町　　編集：企画開発課　　☎（0947）22－0555　ＦＡＸ（0947）22－0782

12月９日は「障害者の日」

理解ある心

この「障害者の日」は昭和55年の国際障害者年を記念し、
深め、障害をもつ人の福祉の増進を図ることを目的として設けられたものです。

障害をもたない人も自分の問題として考えましょう

現在、日本では、約四百万人以上の人が心身に障害をもっていると推定されています。

障害をもっている人のなかで、視覚・聴覚・手足など、体に障害をもつ人は二百四十万人以上に上り、病気や交通事故などが原因となっています。

（金田町には約六百人の人が身体になんらかの障害をもっています）

いつどこで、障害をもたないとも限らない

ところで、“障害をもつ”ということをあなたは自分に関係のないことのように考えてはいませんか。

病気や事故は、だれにでも起こりうることです。いま障害をもっていなくても、いつ、どこで、障害をもたないとも限りません。また、年をとってから体が衰えて障害がでてくることもあります。高齢化がすすんでいる現在、こうした方々が増えています。

障害をもつ人の問題を考えるうえで大切なのは、障害をもたない人も、自分自身の問題として考え、理解することです。

すべての人が平等で尊重されることが大切

わたしたちの社会は、すべての人にとって、いろいろな面で平等で、お年寄りも子どもも、男性も女性も、障害をもつ人ももたない人も、一人

身体障害者福祉週間12月９日～15日

支え合う社会

12月９日が「障害者の日」であることをご存じですか。
障害をもつ人たちの問題について、国民の理解をさらに

一人が等しく尊重されなければなりません。すべての人がともに社会参加し、お互いに支え合いながら生きていける社会こそ、本来の姿ではないでしょうか。

これまで、国や地方自治体（市町村役場）では福祉・雇用・教育・生活環境など幅広い分野から障害をもつ人に対してさまざまな施策が行われてきました。

しかし、障害をもつ人に対する誤解や偏見など”心の問題”は、わたしたち一人が解決していかなければならないものです。そのためにも、障害をもつ人もたない人とのふだんの交流、”ふれあい”が大切です。

障害をもつ人が積極的に社会参加し、生きがいのある活動ができるように、わたしたちみんなで協力し合うことが大切ではないでしょうか。

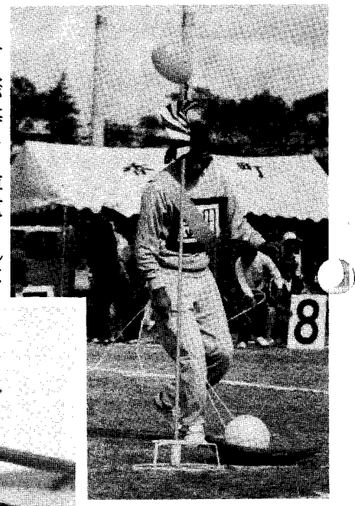

「ざるでボールを運ぶなんてむずかしいよ こんな競技一体だれが考えたのかな」

「なぜ、きらう、なんで、こないの私のパン」

2・3Pの写真は10月17日、糸田町民グランドで行われました第27回田川郡身体障害者体育大会でのスナップです。

「魚をエサにしたらビールがつれそうだな」

望まれる社会環境の十分な整備

街では、障害をもつ人たちも利用できるエレベーターやトイレなどが見られるようになりました。車椅子を使う人にとって、駅や建物、道路におけるスロープや、目に障害をもつ人にとっての点字の普及など、社会環境が十分に整備され、障害をもつ人が不自由さを感じないですむとしたら、社会的には、必ずしも「ハンディのある人」ではなくなります。

―みんなが一緒に暮らせる社会づくり―

それが障害をもたない人が障害をもつ人に対して、理解を深めることから始まるのです。

（次頁に“障害をもつ人へのエチケット”を掲載しています。）

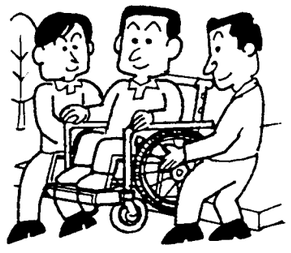

● 障害をもつ人へのエチケット ●

＜資料＞ 厚生省

(1) 識障害をもつ人で間おはち人はいい持、伝気ず手なら お然わる自かすくか対ごに、人くなつる。りうもとあすとがをこのでひち害る害の間て。障す障る人全すもで人

(2) 当然たいに助けられて生きていのいにもつひとりひとりていしし互いおし伝なと手みうまとめに、障害をもつひとりひとりるよひとあるひのを考えるのは混乱のもと千「障差万害別者で」が。りすとでに、しとでの

(3) 人ずも

(4) のく

(5) (6) 人く

行いのです。特に意のいのです。助けられて生きて互いおし伝なと手みうまとめに、障害をもつひとりひとりるよひとあるひのを考えるのは混乱のもと千「障差万害別者で」が。りすとでに、しとでの

人で間おはち人はいい持、伝気ず手なら お然わる自かすくか対ごに、人くなつる。りうもとあすとがをこのでひち害る害の間て。障す障る人全すもで人

間おは人で間おはち人はいい持、伝気ず手なら お然わる自かすくか対ごに、人くなつる。りうもとあすとがをこのでひち害る害の間て。障す障る人全すもで人

障害をもつ人を理解する。ことは、あたりまえのことですが、まだまだ認識することが、障害をもつ人を理解すること

（245号）　1991年（平成３年）12月１日発行 (6)

1991年（平成３年）12月（師走）　ごあんない

（見やすいところに貼ってお使い下さい）

日	曜日	時間	場所	催しもの・行事	問合せ先	ご家庭での予定	備考
1	日	：～：					歳末たすけあい運動
		：～：					映画の日
2	月	：～：		国民健康保険税四期令書発送	住民課国保年金係		
3	火	13：30～：	金田中学校体育館	公立・私立高校進路説明会	金田中学校		
4	水	：～：					人権週間（～10日）
5	木	13：00～14：00	総合会館	基本健康診断	福祉課環境衛生係		
		：～：	金田中学校	二学期期末考査（～７日）	金田中学校		
6	金	：～：	金田町全域	人権週間に伴う広報車による街頭宣伝	総務課		
		：～：	総合会館	田川郡社会教育研究大会	社会教育課		
7	土	：～：					大雪
8	日	：～：					
9	月	：～：					障害者の日　漱石忌
		：～：					身体障害者福祉週間
10	火	：～：	熊本県小国町・八女郡立花町	ふるさとカナダまちづくりプロジェクトチーム先進地視察（～11日	企画開発課		人権デー
11	水	：～：		年末年始の交通安全県民運動（～１／10）	総[illegible]課		
12	木	：～：					
13	金	9：30～：	神崎保育所	お遊戯会	神崎保育所		
14	㊏	：～：		土曜閉庁			
15	日	：～：	総合会館・町民会館	県巡回スポーツ指導事業	社会教育課		
		9：00～17：00	勤労者体育センター	健康度測定（２／９に延期）	福祉課環境衛生係		
		9：00～12：00	ひらばる幼稚園	お遊戯会	ひらばる幼稚園		年賀郵便取扱開始
16	月	：～：					
17	火	：～：					
18	水	：～：					
19	木	：～：	金田中学校	保護者会（～20日）	金田中学校		
20	金	9：00～12：30	上金田保育所	生活発表会	上金田保育所		
		10：00～11：00	役場二階集会室	乳児相談	福祉課環境衛生係		
		9：50～：	金田小学校	父兄懇談会	金田小学校		
21	土	9：30～12：30	金田保育園	生活発表会	金田保育園		
		19：00～：	上金田公民館	上金田≪親子・地域ふれあい講演会≫	上金田公民館[illegible]会教育部会		
22	日	9：00～：	金田小学校	終業式	金田小学校		冬至
23	月	：～：	金田小学校	冬休み（～１月７日）	金田小学校		
		：～：		天皇誕生日			
24	火	8：45～：	金田中学校	終業式	金田中学校		クリスマスイブ
25	水	10：00～15：00	役場二階集会室	特設人権相談所	総務課		
		10：00～15：00		心配ごと相談日	福祉課福祉係		
		：～：	金田小学校	冬休み（～１月７日）	金田中学校		クリスマス
26	木	：～：					
27	金	：～：		国民健康保険税四期分納期	住民課国保年金係		
		10：00～12：00	総合会館	健康教室	福祉課環境衛生係		
		：～：	金田町役場	仕事納め（仕事始めは１月４日（土））	金田町役場		
28	㊏	：～：		土曜閉庁			
29	日	：～：					
30	月	：～：					
31	火	：～：					年越し　大はらい

※　網かけの日は役場が休みです。（㊏は役場が休みの第２・４土曜日です。）備考欄の月間、旬間、週間はそれぞれ一カ月、十日間、一週間をとうして実施されます。

※　１日の主なこよみ　大気汚染防止推進月間　脱スパイクタイヤ運動推進月間　食品・添加物等の年末一斉取締り月間　年末年始の犯罪および事故防止（～１月中旬）　雪崩防災週間
鉄の記念日　世界エイズデー　冬の省エネルギー総点検の日

「いもほり・いも

11月13日、金田保育園の園児たちが、金田小学校のファミリー農園で、自分達の手で植え育ててきた作物、芋堀りをしました。『見て、いもが出てきたよ。わたしが堀るね』と一生懸命いもと格闘していました。

10月24日、神崎保育所の園児たちが時田正一さん（広報　月表紙の人）のご指導により、芋堀りに挑戦することになりますた。
『こんなに、たくさん、どうするの？』
つい先日、園児たちは焼き芋会で全て胃の中に納めてしまったとか。

消防のおじさん　ありがとう!!

勤労感謝の日の前日の11月22日に、金田保育園の園児たちが、田川消防署金田分署を訪問し、感謝の気持ちをこめた、お手紙と花束、そして絵をプレゼントしました。そして消防車の見学などができ、園児たちにとって有意義な一日でした。（この保育園は毎年、このように職場を訪問しているそうです。）

あれ、テープと音が違うぞ!!

（ミニミニ弦楽四重奏　コンサート）

12月２日、日本フィルのご好意により、金田保育所で弦楽四重奏のコンサートが開かれました。『本物を聴ける』ということで沢山の人が、聞き入っていました。

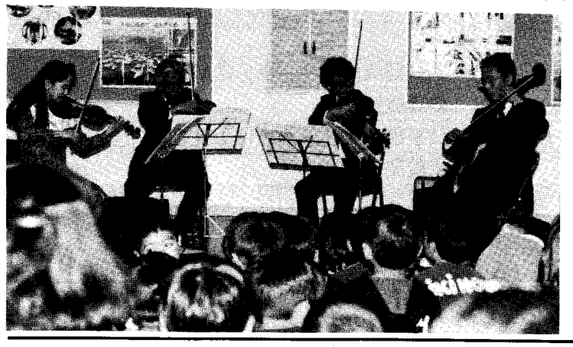

第五回　金田町少年の主張大会⑬

世界の平和を願って

金田中学校　千々和（ちぢわ）　健一（けんいち）

最近、新聞やテレビなどで、イラクの国がとなりの小さな独立国クウェートをのっとったというニュースを毎日のように目にすることがある。その出来事のきっかけは何だろうか。またその出来事で世界の国々はどう動き、どうなったか、ぼくはそのことについて書いてみたい。

１９９０年８月２日イラクがクウェートに侵攻したとニュースなどで放送しているのを聞いた。最初にイラクがクウェートに侵攻したと聞いた時は、あまり意味が分からなかったが、辞典で侵攻という言葉を調べてみると、「よその国の領土に入ってせめること」と書いてあった。これで意味が分かった。つまりイラクが、クウェートという国に侵入した、ことだった。そもそも理由は、二つあるらしく、一つはイラクで採れる石油を、船で運ぶのにクウェートの港が近いこと、もう一つはもともとクウェートはイラクのものだったということです。その日から、毎日のように放送されるようになりました。でも、ある日、ニュースで多くの外国人がイラクの人質になっていると聞きました。そしてイラクは、いつ攻めて来ても爆弾などをなおしている所を攻撃されないように、多くの人質を一カ所に監禁したということも聞きました。それに人質の中で一番多いのは、日本人だということも同時に知りました。こうなると全く日本に関係がなくなったとはいえません。だからアメリカは、日本に自衛隊を送ってくれ、と強く要望しています。

しかし１９４６年11月３日に公布された日本国憲法の三大原則の一つ、戦争放棄という憲法があるので、日本は、自衛隊を送ることはできないのです。だから大変良かったと思っています。そして戦争放棄という憲法は大変良い物に思えてきます。ところがアメリカ、イギリス、ソ連などは、イラクを相手に、いつ軍事しょう突をするかもしれません。そういう時に、日本はどうしたらいいのかを考えることが一番大切なことだと、思います。例えば、１９４５年８月６日広島に、９日に長崎に原子爆弾を落されましたが、その後、被爆者の人達が、世界の人々に核兵器の禁止運動を広めています。それと同じように今の日本も世界の国々に戦争放棄というとても良い憲法を広めて行き、この出来事をやめさせるようにしたほうが日本のためにも又、世界のためにもよいと思います。

このような声もむなしく一月十五日をさかいにとうとう戦争が始まってしまいました。そして日本は、アメリカの要求に応じて一兆二千億円という膨大なお金をあげることに、なりました。これでは、実際には戦争をしていないのですが、戦争をやってくれといっているように思えます。ぼくは、大変がっかりしてしまいました。このような戦争を、一日も早くやめさせるためには、一人一人が世界の平和を強く願っていくことが一番大切だと思います。

＜感　想＞

田中教育長

「湾岸戦争」「イラク戦争」と言われる今の戦争状態については、全く心配になります。君がそのことについて「侵攻」ということばの意味を辞典で調べたということ、私は、そのことに先ず感心しました。又イラクがクウェートに侵入した理由についてもはっきり書いている点がよいと思いますが、これも出来れば「何で調べた」と書くと、もっとよかったと思います。（新聞名？テレビのニュース解説なら「いつ」の「だれ」の…というふうに）こういうのを学問的態度と言います。日本国憲法が「良い物に思える」という点も大切なところですが、その「前文」をもう一度読んでみて下さい。「…平和を愛する諸国民の公正と信義に信頼して…」と書いているように、日本だけが戦争を放棄すればよいというわけではないのです。（ここは今の君達にはまだ非常に難しいところですが）自分の国さえ戦争しなければよいという考えでは人類から戦争はなくならない。なくならなければ、日本だって経済の上からやっていけなくなる…だから私達はどうすればよいか、ただ平和を願うだけで良いのでしょうか？

「千々和健一」君は、父　千々和敏明さん、母　照代さんの長男として昭和52年７月22日生れの中学二年生、二人兄弟で、大字金田一三一九番地の一（天神町）に住んでいます。

（平成３年２月４日総合会館での大会にて発表されたものです。）

はじめての（第1回）グランドゴルフ いかがでしたか？

10月10日体育の日、町民球場と本年4月完全オープンします金田公園（仮称）の多目的広場を使って「第1回金田町ふれあいグランドゴルフ大会」が開催され、お年寄から子どもまで約500人の参加がありました。

ルールも簡単で、だれでも手軽に楽しめるグランドゴルフです。参加者は手にスティクを持って「パターゴルフ」の要領で直径30cmの的を狙って真剣にプレーしていました。結果はつぎのとおりでした。

子供女子の部 優勝　神崎一 ⬇

子供男子の部 優勝　福吉 ⬇

一般女子の部 優勝　宝見 ⬇

老人男子の部優勝　神崎二

一般女子の部 優勝　神崎一 ⬇

ふれあい駅伝大会のでいちシーン

『子供にはかなわないね』『おじちゃん、僕は地区の期待を担っといるから、絶対負けられないんだよ』

老人女子の部優勝　宝見　でした。
老人の部優勝チームの写真をとる予定でしたが、肝心の撮影のとき、メンバーがいらっしゃらなくて撮れませんでした。

第五回 金田町少年の主張大会⑭

戦争と平和について

金田中学校　森下佐稚美

私たち日本人は始めての原子爆弾が落された国です。また戦争をひきおこした国でもあります。その時はたくさんの罪のない人々が苦しみ、そして死んでいきました。ふとしたあやまちが何十万人もの命をうばって行きました。国と国どうしの事なのに、なぜ国民がまきぞえになってしまわなければなわないのでしょうか。過去にこういったあやまちを起こしていながら、現在もまた多国籍軍とイラクとの戦争が始まりました。平和ぼけした私達には、今、実際に戦争をしているなんて、全く実感がわきません。

今は昔と違ってずっとずっとすごい核兵器や化学兵器ができていて、広島や長崎に落ちた原子爆弾とはくらべものにならない水爆ができたり毒ガスを作ったり、いろいろなものが開発されています。ハイテク技術の戦争、まるでテレビゲームのようです。

私が思うにそんなくだらない核兵器や化学兵器を作っているひまがあるなら、農作物の生産に全力をつくした方がぜったいに得です。そうでしょう、核兵器は人類を滅しますが、農作物がとれなかったら人間は生きていくことができません。農作物だけではありません、ペルシャ湾に流出している石油のためたくさんの魚貝類が死んで行くそうです。それが現実となったらどうしますか。こんなことが。わからないか、わかっているかも知りませんが、フセイン大統領は私にとってすごく信じられない人物です。フセイン大統領は自分の国のことしか考えていないのではないかと思います。戦争のいきさつはよくわかりませんが、他の国の事を考えた事があるのでしょうか、自分の国がいくら平和になっても、他の国が平和でなかったら真の平和とは言えないと思います。それに、もし戦争で平和になったとしても、その戦争でぎせいになった人の家族や、その人本人も、永遠に平和はやって来ないと思います。もう少し他の国の事を考えてもらいたいです。

最後にこの戦争についての日本のことですが、政府は九十億ドルのお金と難民輸送のための自衛隊と民間機の派遣を決定しました。これで良いのでしょうか。これで戦争が終結するのでしょうか。政府に向けての抜本的解決を考えてほしいものです。

＜感想＞

田中教育長

宮澤賢治は「人類がみんな幸福にならなければひとりひとりの幸福はありえない」というような意味のことを書いています。これはこの地上に生きるすべてが考えていることです。君が「フセイン大統領は…信じられない人物」だと書いていますが、フセイン大統領だって、やはり平和を望んでいることは同じことで、日本人が日本の国の利益を考えるように、イラクの利益をフセインさんも考えているに違いありません。戦争を好む者は誰もいない筈なのに、なぜ戦争をしなければならないのか。平和のために戦争をするということはありえない筈、なのに人間の歴史であるのはなぜか。そして、君は「政府は終結に向けての抜本的解決を考えてほしい」と言っているが、それを考えるのは国民一人一人であり、国民の一人である君自身が考えなければならぬことである。その為にこそ本当の勉強が必要なのだ。そこのところが私は聞きたい。

「森下佐稚美」さんは、父森上修二さん、母満里子さんの長女として昭和51年4月25日生れの中学三年生、二人姉弟で、大字神崎五四二番地の二（南木）に住んでいます。

戦没者等の遺族への特別弔慰金の支給について

支給の対象者

次に記載された戦没者死亡時の遺族のうち、次の順序に従って最も順位が先の人一人です。

1　平成元年4月1日までに弔慰金（遺族国庫債券）を受けた人
2　戦没者の子
3　戦没者と生計を共にしていた①父母、②孫、③祖父母、④兄弟姉妹（婚姻、養子縁組により平成元年4月1日現在氏が変わっている人は該当しません。）
4　戦没者と生計関係がなかったか又は右記3に該当しなかった①父母、②孫、③祖父母、④兄弟姉妹
5　右記3及び4以外の三親等内親族（戦没者死亡まで引き続いて一年以上生計を共にしていた人に限ります。）

請求の期限

平成4年6月27日まで

受付窓口

福祉課福祉係

請求用紙は受付窓口に備えてありますが、必要な書類等がありますので、詳しいことは、右記係までご相談下さい。

金田公民館 俳句教室

振り返るために過去ありちちろ虫　岩井鬼童
露草や大口開けし鬼瓦　出水月舟
曼珠沙華燃えて孤独を深めをり　池田澄子
運動会駈ける子の口一文字　花石かほる
どこからか揺れのはじまる芒原　日比生利子
束の間を賑やかに生き蝉しぐれ　永尾喜美江
蓑虫の糸の高さに白衣干す　田村君子
阿蘇の風自由気ままに馬肥ゆる　建部三由紀
すすき原五平太舟のものがたり　沖田トミエ
露けしや八十路の母の薄化粧　香月冨子
童謡の流るる駅の秋ざくら　末継久香
強風に軒剥ぎとられ露の秋　原美恵子
命日の巡りめぐりて萩こぼる　大堀マサエ
木犀の香りあつめて友見舞ふ　原田鈴江
晩鐘のひびきやすくて雁渡る　市川法子

ありがとうございました

次の方々より社会福祉協議会にご寄付いただきました。

今後の社会福祉事業推進のため有意義に活用させていただきます。

金田町社会福祉協議会
会長　藤川義臣

（香典返しとして）

。故　吉田一夫様
　宝見　吉田アサ子様
。故　市丸スマコ様
　本町五　市丸千城様
。故　香月ミチエ様
　飯土井　香月啓太郎様
。故　植高茂樹様
　上金田　植高ツタエ様
。故　谷勲様
　本町三　谷佐智子様
。故　岩本一郎様
　上金田　岩本エミ子様
。故　幸重公子様
　堀川団地　幸重千年様
。故　鳥越志米吉様
　東金田　鳥越美枝様

さわやか君

西村宗

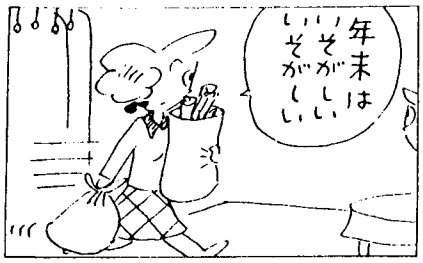

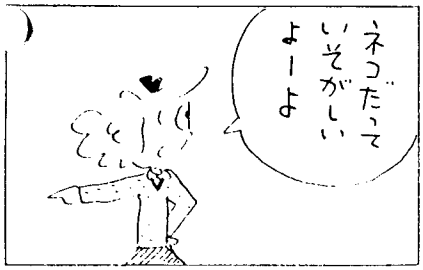

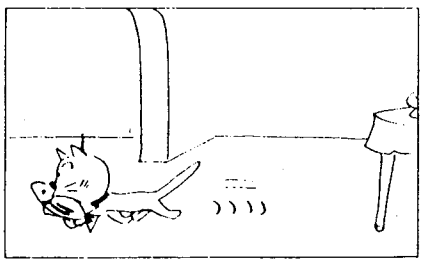

ゆく年くる年 みんなで防犯

年末は「人」「車」「金」などの動きも活発で、一段と慌ただしくなり、これに乗じて金融機関対象の強盗事件、暴力犯罪などの事件・事故が多発する傾向にあります。

このようなことから、警察では、12月中を「年末特別警戒」期間として、各種犯罪や事故の未然防止に取組んでいます。

皆さんの家庭や地域、職場などで防犯につとめ、明るく平穏な新年を迎えましょう。

街ぐるみ 勇気と根気で 暴力追放

田川警察署

飲んだら 乗るな!!

年末年始の交通安全運動は、12月11日㈬から来年1月10日㈮までです。

この運動は、飲酒の機会が多く、交通量の増加や気ぜわしさも加わり、交通事故の多発が懸念される年末年始に、県民総ぐるみの運動を展開し、一人ひとりに交通ルールの順守、交通マナーの実践を習慣づけることにより、交通事故防止の徹底を図るためのものです。

交通事故をなくす
福岡県県民運動本部

マナーアップふくおか おもいやり ゆずりあうで さわやか交通

編集後記

“読者の皆さん、すみませんでした”

このことばを広報を担当して、何回思ったでしょうか。みなさんがたくさんの情報をお寄せ下さっているのに、記事にして読んでいただけなかった時は、本当に心が痛みます。

しかし、現在、広報体制の建て直しを急ピッチで行っており、来年からは、このようなことのないよう頑張ります、来年も『広報カナダ』をよろしくお願いします。

さあ、これから元日号の編集！