1991年（平成3年）　3月　1日発行　広　報　（No.235号）

カナダ

2・3

Feb. & Mar.

あなたのにゅーたうんKANADA

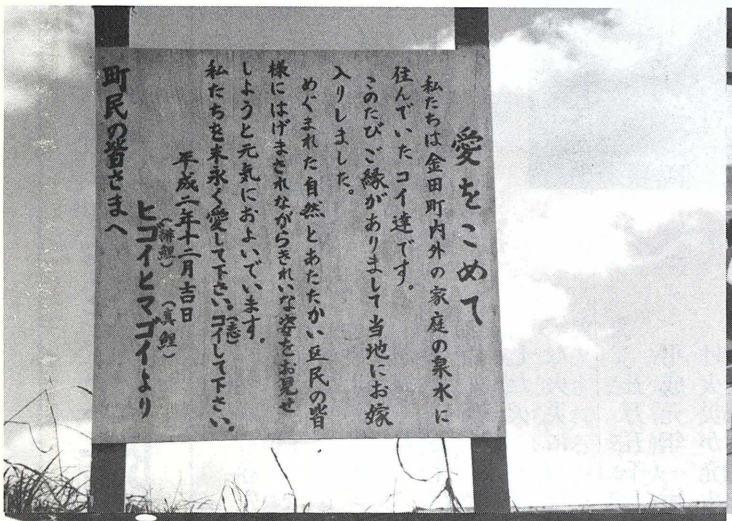

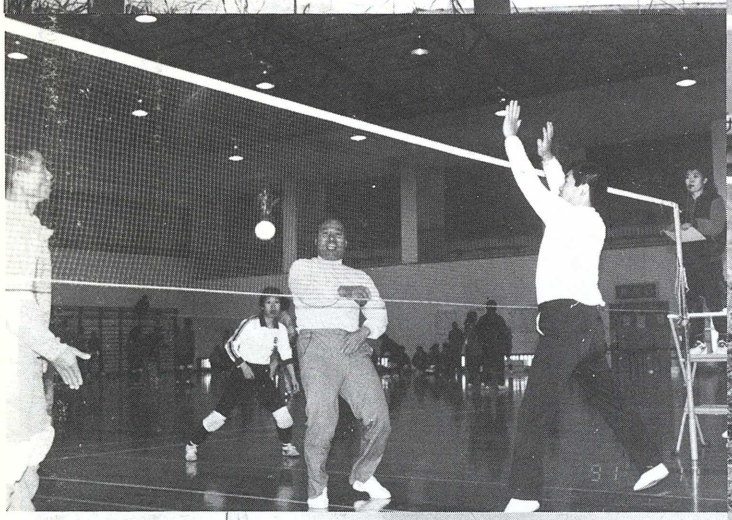

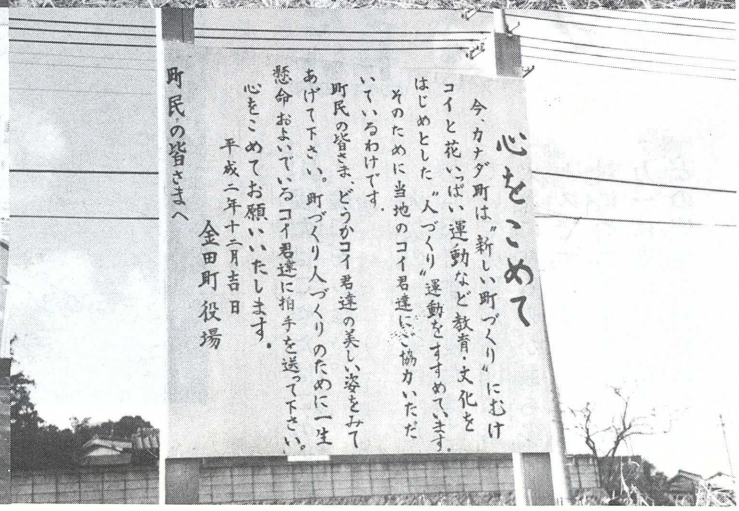

発行：金田町　編集：企画開発課　☎（0947）22－0555　FAX（0947）22－0782

日ごろの心がけで火災は防げる

「春の全国火災予防運動」が、三月一日から七日まで実施されました。この時期、消防署では消防訓練をはじめ、さまざまな行事が行われました。これらの行事に積極的に参加し、日ごろ忘れがちな火災の恐ろしさを、改めて思い起こされたことと思います。また、火災を出さないため何をすればよいか、これを機会に家族会議を開いて話し合ってみてはいかがでしょうか。

年末の深夜、火災予防を拡声機で呼びかける
地区消防団の皆さん（Ⅰ）

冬から春先にかけてが、一年を通じて火災が最も多いのをご存じですか。この時期は空気が乾燥して強風が続くなど、火災が発生しやすい条件がそろっています。それだけに、ちょっとした火への不注意が、大きな火災につながります。

五万五千七百六十三件、平成元年一年間に、これだけ火災が発生しました。死者は、千七百四十七人で、一日約五人の割合で亡くなっているのです。火災の種類で、最も多いのは建物火災です。一日に約九十六件十五分に一件の割合で発生しています。こうした火災の多くは、日頃の心がけでかなり防ぐことができます。

知っておきたい七つのポイント

家庭から火事を出さないようにするには、どのような点に気をつければよいのでしょうか。

火の用心を兼ねた七つのポイントをまとめてみました。

1 寝たばこやたばこの投げ捨てをしない。

火災の一〇％は、たばこが原因です。寝たばこをしていて火種が布団に落ち、火災になるのが最も多いケースです。寝たばこは、絶対にやめて下さい。さらに万一に備えて、防火寝具などの使用をお勧めします。

深夜の火災予防のため、見回りをする
地区消防団の皆さん（Ⅱ）

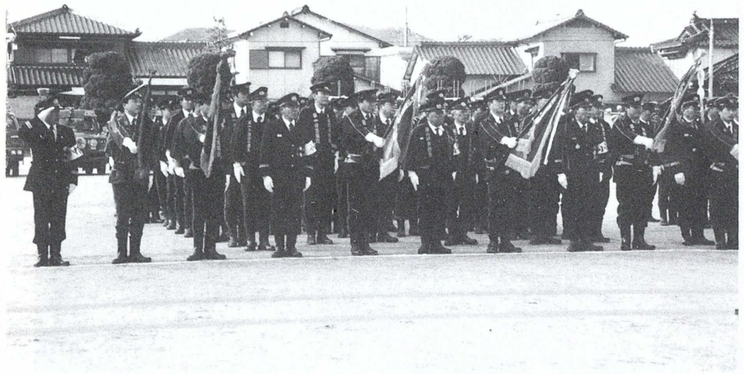

出初め式において、整然とした
金田町　消防団の皆さん

また、路上でのたばこの投げ捨ても火災の原因になりやすいので、灰皿のない場所での喫煙はやめましょう。

2 子供には、マッチやライターで遊ばせない。

マッチやライターは、子供の目に触れない所に置くようにしましょう。火の恐ろしさを、子供に教えておくことも大切です。

3 風の強いときは、たき火をしない。

たき火をするときは水を用意し、火が消えるまではそばを離れてはいけません。たき火が終わっから、水をかけて消しましょう。そして、たき火の跡をいま一度確認することも忘れずに。

4 天ぷらを揚げるときは、その場を離れない。

こんろ火災の多くは、天ぷら油によるものです。もし、天ぷらを揚げているときにその場を離れる場合は、必ず火を消してからにしましょう。また、家庭用消火器を、台所にぜひ一本備えてください。

5 家のまわりに、燃えやすいものを置かない。

放火や放火の疑いによる火災が、年々増えています。放火されるのは深夜、人目につかない時間帯がほとんどです。家のまわりに燃えやすいものを置かないようにするなど、放火されない〝環境づくり〟をしましょう。

6 ふろの空だきをしない。

空だきの原因は、水が入っていると思って点火したという、うっかりミスが多いのです。点火するときに水がきちんと入っていることを確認する習慣をつけましょう。

7 ストーブには、燃えやすいものを近づけない。

カーテンや写真などのそばに、ストーブを近づけてはいません。これらは燃えやすく危険です。ストーブを離しておきましょう。また、ストーブの上に洗濯物を干すのも危険です。

これら七つのポイントを確認し、家族で一人一人が実践するようにしましょう。

さらに、旅館・ホテルを利用する場合には、「適マーク」の有無を選択の目安とすることも忘れないで下さい。

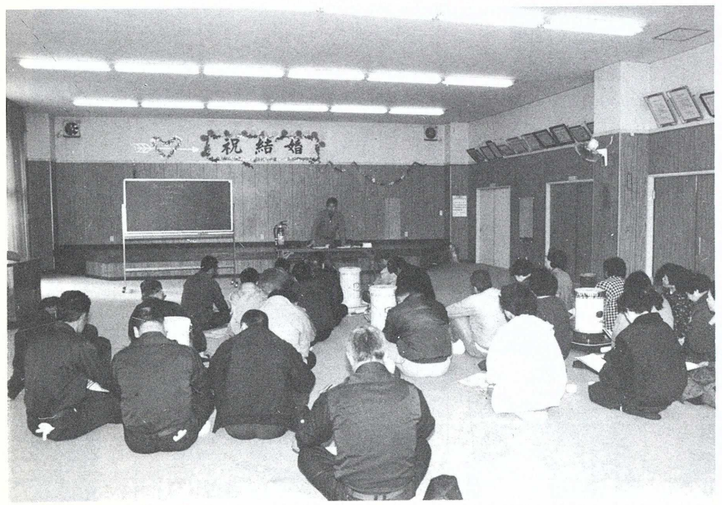

消防署より講師を招き「防火教室」を
開催する第二行政区（地区公民館主催）

まちづくり懇談会で意見交換

商工会青年部・ＯＢと
町役場（企画・産業労働課）
２月５日　金田町商工会
にて

「明るく朋かな町づくり」を基本目標に振興計画を検討しています当町では、商工会青年部（池田昇会長、二十三人）のメンバーの皆さん、そしてＯＢの方たちと、第一回「まちづくり懇談会」を開催して意見交換しました。

当町では、一昨年十一月に「活力あるふるさと振興協議会」（藤林俊信会長、二十二人）が発足し、「人づくり」「産業」「環境」の三部会で検討が重ねられ、昨年末に中間報告も提出（一月号にて既報済）されています。

人づくり部会では、木造のログハウスで子供や外国人留学生が宿泊して交流を深める「ふれあい塾」の設置を、環境部会では自然公園の整備などあらゆる方面からの検討が加えられています。

産業部会では、若い経営者とＯＢに意見を聞くため、そして、町では今後の商工業活性化にむけての方向を見い出すためにこの懇談会を開くことになったものです。

町より、振興協議会の中間答申などの説明があり、出席者から「平成筑豊鉄道の本社がある金田駅に役場を移し、郵便局を、農協を商店を入居させ一大ビルを建設してはどうか。」など独創的な意見も出され、議論百出で深夜十一時まで、行われました。

町では、今後もこのような懇談会を積極的に重ねていきたいと思っています。

活発に、そして独創的な意見を発表される
商工会の皆さんです

編集中記

町では、今後このような懇談会などを、各方面の方々と開催したいと思っています。

開催の呼びかけがありましたら、是非ご参加下さい。

また、「まちづくり」についての

アイデア

などがありましたら
役場　企画開発課
２２－０５５５
内線 23, 24
まで、ご連絡下さい。

国民年金の加入について

二十才以上の学生さんは、平成三年四月からは国民年金に必ず加入しなければならなくなります。万一のときの障害基礎年金や満額の老齢基礎年金を保障するためです。

しかも、保険料負担が困難な場合には、学生という特殊な事情を考えた免除制度があります。

加入手続き、お問い合わせは、住民課国民年金係まで。

バイク・軽自動車について

バイクあるいは軽自動車を転売した場合は所有者名儀の変更の手続きを、そして廃車された場合は廃車の手続きを、転出される場合は車の所在変更の手続きをして下さい。

なお、それらの手続きは五十ＣＣから百二十五ＣＣまでの車については、税務課でできますが、百二十六ＣＣ以上の車については、田川自動車協会、又は筑豊車検場で手続きをして下さい。

これらの手続きをきちんとしていないと、車はなくてもいぜんとして税金がかかることになりますので、是非お願い致します。

お問い合わせは、税務課　賦課係まで

温水プールのご利用について

冬でも、一年中快適に泳げる所、金田町温水プールにいらっしゃいませんか。

健康づくりに、体力づくりに、そしてシェイプアップにぜひご利用下さい。

尚、三月四日から三月二十三日まで、改装のため休館です。四月から各教室も新しく開講されますので、この教室にもぜひご参加下さい。

（料金）

小中学生　一五〇円
高高校生　二〇〇円
一般親子　二〇〇円
コインロッカーは、一〇円の使用料が必要です。

（水泳教室）

ジュニア
月・水・金曜日
午後六時から七時三十分

婦人
火・金曜日
午後三時から四時三十分

成人
月・水・金曜日
午後七時三十分から九時

※水泳教室で使用している時間帯は一般の方は使用できませんのでご注意下さい。

お問い合わせは
温水プールまで
（22）五八六八

○学生のみなさんも国民年金に当然加入になります。

❖ありがとうございました❖

次の方々より、社会福祉協議会にご寄付いただきました。今後の社会福祉事業に有意義に活用させていただきます。

社会福祉法人
金田町社会福祉協議会
会長　藤川義臣

（香典返しとして）

○故　坂田克治様　坂田　正雄様
○故　藤本仁士様　藤本　明子様
○故　吉田玉義様　吉田　玉市様
○故　相原実生様　相原　松夫様
○故　玉井マスエ様　玉井玉次郎様
○故　持尾民雄様　持尾　幸子様
○故　桧垣米蔵様　桧垣　秀信様

（寄付金として）

○㈲月峯興産デルダス店
代表　月峯　輝之様
○金田町陶芸教室会員
御一同様
○講師　横川　輝雄様

１９９１年（平成３年）３月　行事予定表

（ご家庭での予定も記入して
皆さんの目につきやすいところに貼って）

日	曜日	時間	場所	行事	担当課	ご家庭での行事	備考
1	金						
2	土	9：30～	委員会室	議会運営委員会	議会事務局		
③	日						
4	月	9：00～	議事堂	３月定例町議会　（開会）	議会事務局		
5	火						
6	水						
7	木	10：00～11：00	田川保健所（２階）	かみかみ教室	福祉課		
8	金						
9	㊏						
⑩	日	19：00～	総合会館	第１回まちづくり懇談会	企画開発課		
11	月	9：00～	議事堂	本会議	議会事務局		
12	火	9：30～ 13：30～ 13：30～ 17：00～	委員会室 委員会室 議事堂 中元寺川黒尾橋上流・彦山川宝見橋上流	総務委員会 土木委員会 農業委員会 サケの放流	議会事務局 議会事務局 産業労働課 金田町職員活性化推進委員会		（雨天の場合15日）
13	水	9：30～	委員会室	産経委員会	議会事務局		
14	木	9：00～	議事堂	本会議　（閉会）	議会事務局		
15	金	10：00～	金田中学校	卒業式	学校教育課		確定申告の〆切り日 町・県・国保税申告の〆切日
16	土	10：00～	金田小学校	卒業式	学校教育課		
⑰	日	9：00～	町民会館	綱引き大会	社会教育課		
18	月	19：00～	総合会館	第２回まちづくり懇談会	企画開発課		県知事選告示
19	火						
20	水			民生委員会	福祉課		
㉑	木			春分の日			
22	金	10：00～	総合会館	健康教室	福祉課		
23	㊏		金田小・中学校	修業式	学校教育課		
㉔	日						
25	月	9：30～	神崎保育所	卒園式・修了式			
26	火	13：30～	総合会館	文化同好者の集い	社会教育課		
27	水			心配ごと相談日	福祉課		
28	木	19：00～	総合会館	第３回まちづくり懇談会	企画開発課		
29	金						県会議員選挙告示
30	土	10：50～16：30	田川文化センター 夜須高原	結核の予防と精神保健を教える大会 子供会リーダー講習会（～４／１）	福祉課 社会教育課		
㉛	日						

㊏は役場が休みの土曜日です。

青少年健全育成田川地区大会開かる

2月21日

田川青少年文化ホール

二十一世紀を生きる青少年にとって、今をどう生きるかは重大な問題です。それを支えるために、田川市郡一体になったとりくみがのぞまれています。

この大会は、青少年健全育成に向けて、田川地区住民の総意を結集し、今後の活動の弾みとするものです。

当町より、四十名近くの参加があり、県立社会保育短大学長　安藤延男先生の講演もありました。講演の中で、「子供の意欲・やる気を出させるためには、その子の得意とする面、健全な面などを見つけ、たっぷり伸ばしてやることが大切」など、子供の意欲と感性を育てるための多方面から分析がなされた講演でした。

↑熱心に聞き入る当町からの参加者

↓第二長寿園のお年寄りにおゆうぎを披露する園児達

神崎保育所園児 第二長寿園を訪問

神崎保育所園児達が第二長寿園のお年寄りを訪問し、十八番の遊戯を披露しました。これは恒例となっており、年二回行われています。

核家族が多い中、少しでもお年寄りの方々とふれあい、「お年寄りを大切にする気持ち」を育てたいと始じまったことだそうです。

◆登記所からのお願い◆

平成三年四月一日から、登記簿の謄本・抄本・登記事項証明書等が交付に要する手数料の額が五〇〇円から六〇〇円（一通の枚数が一〇枚超えるものについて、その超える枚数五枚までごとの加算額は二〇〇円）に改定されます。

なお、登記簿の閲覧等右記以外の手数料についてはこれまでどおりです。

詳しいことは福岡法務局田川支局まで訪ね下さい。

墓地改葬について

石川県厚生部より次の墳墓について連絡がありましたので、縁故者の方は期日までに届け出て下さい。

◎墳墓の所在・数
金沢市末広町14番地3
金沢市末広町墓地
三百九十七墓

◎改葬理由
墓地整備のため

◎改葬先
これまでの所在と同じ

◎届出期限
三月三十一日まで

◎届出先
金沢市広坂一丁目一番一号
金沢市役所
保健公害部
衛生課
施設業務係
○七六二
（20）二二二八

NHK学園生涯学習通信講座について

教養と趣味を深めるための書道、硬筆、俳句、短歌囲碁など七十三講座百八十三コースを開講いたします。

NHK学園の生涯学習通信講座は、十六年の歴史があり、今までに二百二十万人の方々に受講いただいています。

申込受付
平成三年四月三十日まで

案内書（無料）をご希望の方は
〒一八六－〇一
東京都国立市富士見台二－三十六
NHK学園
八E八十一係宛

あなたの郵便番号・住所・氏名・電話番号・および希望の講座名をハガキに明記してご請求ください。

お問い合わせは、
○四二五（72）三一五一まで
ホットテレホン
○九二（六四一）四四四四

覚せい剤犯罪を追放しよう！

覚せい剤犯罪は、厳しい取締りにもかかわらず、依然として衰えず、その乱用は少年や主婦など一般市民層まで浸透してきており、精神障害や凶悪犯罪をひき起こしています。

「好奇心から」
「一度だけ」は
絶対通用しません。
あとに待っているのは
「アリ地獄」だけです。

覚せい剤で悩んでいる人、覚せい剤に関することを知っている人は、「自分のこと」「家族のこと」「友達のこと」など、どんなことでも結構です。気軽に相談して下さい。

田川警察署（42）二一二〇

猟銃と残火薬の保管管理は確実に

二月十五日で狩猟期間が終了しました。狩猟期間が終了すると気の緩みから、猟銃や残火薬の保管、取り扱いがおろそかになり、例年これらの猟銃等にまつわる事件や事故が発生しています。

次のことを守り事故の防止に務めましょう。

あなたの身近にも 白い粉の恐怖
恐ろしい覚せい剤

○銃を保管庫に納めるときは、まず弾の有無を確認しましょう。

○銃は、必ず銃保管庫に保管し、確実に施錠しましょう。

○弾は、弾専用の保管庫に保管し、確実に施錠しましょう。

○長い期間銃を使用しない場合は、銃砲店に保管委託しましょう。

○残弾がある場合は、自宅に置かないよう、射撃場での訓練等で消費するか、又は警察署に廃棄依頼するか、銃砲火薬店に保管委託しましょう。

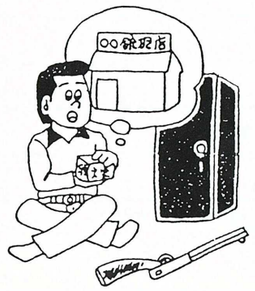

新成人アンケート集計結果

（一部）

去る一月十五日に総合会館にて、成人式が行われました。成人者を代表して、若林裕子さんが、成人該当者名を朗読、吉田義利さんが、力強く決意を述べました。

おめでとう、新成人の皆さん

式典後には、当時の担任教師をまじえ、懐かしい学校生活の思い出話に花を咲かせ、笑いの渦がとり巻いていました。

ところで、初めての試みとして、次のようなアンケート調査を実施しました。皆さんは、この結果をどのように、ご覧になりますか。

Q田川に住みたいですか。（住み続けたいですか）

A　はい　（男14　女6）
　いいえ　（男11　女11）

A　その理由は

（はい）の場合

○住みやすい
○住みなれている
○実家がある
○○外に出たくない
○勤務地が田川にある

（いいえ）の場合

○暴力団・暴走族と印象が悪い
○田舎
○今住んでいる所がいい

Q田川の将来は、どうあるべきか。

A学園都市　（男2　女2）
企業中心都市　（男9　女3）
観光中心都市　（男4　女3）
前の三つがバランスのとれた都市　（男7　女7）
解答なし　（男6　女8）

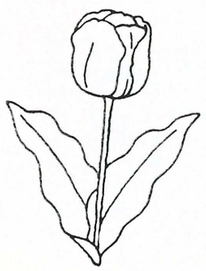

２１Ｃに向って起つ新成人に乾杯

お互いの成長を称賛する同期生

Qトヨタ自動車の筑豊進出に期待しますか。

A　する　（男19　女11）
　しない　（男7　女12）
　解答なし　（男2　女0）

A　その理由

（する）の場合

○失業者が少くなる
○田川が発展する
○大会社だから
○通勤が便利
○県外に出なくてすむ

（しない）の場合

○まちおこしにつながる
○トヨタの仕事に耐えきらない

余談ですが、知っている政党を書いていただきましたところ、

自民党・社会党・公明党・共産党・民社党・社民連・税金党・スポーツ平和党・サラリーマン新党と現在、日本に存在する政党名がやはり多く書かれていました。ところが、次のような政党名もありました。

○共和党・民主党（これはアメリカの二大政党ですね）

自由党（現在の自民党が結成される前の一政党ですね）

○与党・野党（政権をもっている政党かどうかで色分けされている名称で呼称されている名称で政党名ではありませんね。）

○ジョルト党（これは、私共広報係はわかりませんでしたが、子供達に聞くとCMで流されているとか）

このアンケートは出席者八十五名中五十一名の回答がありました。回答率六十％です。（男性二十八名、女性二十三名）

質問の中で、田川に住み続けたいかどうか、については、住みたい人は半数にも及びませんが、トヨタの筑豊進出には期待する人が約六〇％います。

これは、皆さんの故郷「田川」を何とかしたい、何とかなって欲しいとの期待・意志ではないでしょうか。

現在、金田町においては各方面から何とかしょうとの心意気が満ちてきています。私達は、一住民として他地区に出る時があった場合は、田川・金田のよさをアピールしょうではありませんか。

〃土地が安い　環境はいい
うまいミニトマトに
純手造りの金田ハム
温水プールに
スポーツ施設 etc〃

「久し振り」のことばが飛び交う会場

〝金田町少年の主張大会〟

第四回少年の主張大会が去る二月三日（日）総合会館で実施されました。この大会は金田町青少年育成町民会議が現在の小中学生のもっている感覚や意見を聴き、今後の健全育成活動に活かすため毎年行っているものです。

対象は小学校五・六年、中学校一・二年生全員で、意見発表の作文を提出し、その中から学校より推薦していただき、当日十七名の意見発表がありました。それぞれ自分の選んだテーマについて堂々と発表し、二百名以上の聴衆より惜しみない拍手もいただいていました。

この大会の趣旨を長く活かすため、次号より毎月一編づつ、広報に掲載し、教育長の講評もあわせて掲載致します。

どうぞ、おたのしみに、お待ちください。

◇グランドゴルフ用具貸出について

このたび、宝くじ助成事業の一環として、グランドゴルフ用具と、大会等で使用するマイク設備、及び草刈機を購入しました。

用具などの貸出を希望される方は

教育委員会
社会教育課
（22）二二〇〇

までお問い合わせ下さい。

「結核の予防と精神保健を考える大会」

福岡県が中心となって、右の大会を開きます。

結核が不治の病から、治る病気となり、町民の皆さんに結核問題はもう終ったという認識が定着しています。

しかし、現在も年間五万人もの人が結核患者となっています。

また、精神保健についても、一般的に精神病に対する正しい理解と認識がなされていないようです。

このような状況の下、次のとおり「結核や精神保健の啓発」を行うことになりました。講演会の他、楽しいイベント・無料の昼食を用意しています。

○開催日時　三月三十日
　午前十時五十分より
　午後四時半
○場所　田川文化センター

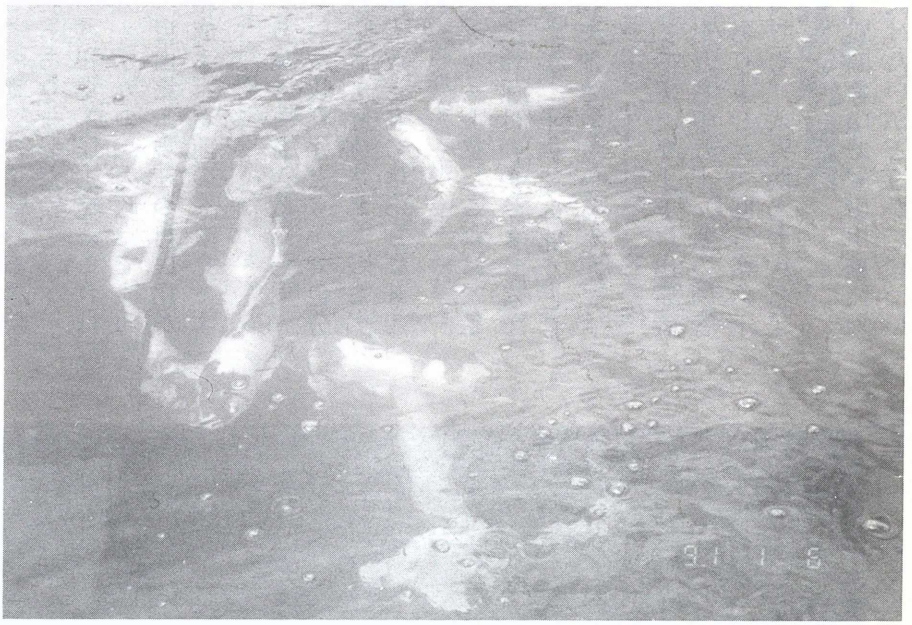

このたび縁があって、泌川にお嫁入りした私達（コイ）です。
南木地区泌川辻橋下流
手をたたくと、集って来ますよ。

めぐまれた自然とあたたかい地元の皆さんに、はげまされながら元気に泳いでいます。

まだまだ、沢山の仲間を歓迎します。

仲間（コイ）をお譲り下さるのなら、即、お迎えにおうかがいします。

企画開発課　までご連絡下さい。

編集後記

やっとのことで、二・三月号の合併号の編集が終りました。如何せん、いまだ情報の少いこと、ホットな話題等を求めて走り回っています。

新年度が始まる四月からは毎月発行し、季刊号をも発行できるよう情報の収集に努めています。

町民の皆様の情報の提供をお待ちしています。

『企画開発課』までご連絡下さい。

お電話いただいた時は即、おうかがいいたします。

（お詫び）
紙面の都合により、「これは失礼　敬語の誤り」「おばあちゃんの　民間療法」「短歌詠章」「地平句会」は、次回に掲載致しますのでご了承下さい。