かなだ

第104号
金田町報
発行所　金田町中央公民館
編集兼発行人　原田豊茂
印刷所　九州機関紙印刷所
電話　093 ㊾ 4461

金田町人の動き

S、45年8月31日現在

世帯数		2,153	＋4
人口		8,828	＋14
	男	4,275	＋12
	女	4,553	＋2
転入		38	
転出		30	
出生		10	
死亡		4	

県立高等学校入学選抜
五教科入試に決る

金田町教育委員会

来年度から県立高校入試は国語、数学、社会、理科、外国語（英語）の五教科になり、美術、保健体育、音楽、技術家庭の四教科が削減されることになりました。

福岡県教委は福岡県県立学校教育振興計画審議会（県教審）に生徒の負担を軽くすることなどをねらいとして県立高等学校入学選抜方法の改善について諮問、さる六月三十日、県教審は「四十六年度から入試科目を五教科にする。調査書（内申書）を重視する」と答申した。県教委はこれを受けて審議決定した（七月二十二日）のであります。

県教審答申の要点は

一、中学校三年生のときの学習記録を五段階で相対評価し、削減した四教科については特記事項を設けた調査書をつくる。

二、調査書の補助手段として五教科入試を行ない、調査書の学校差を学力検査で補正する。

三、採点はこれまでの郡市単位別から学校ごとの採点に切りかえる。などである。

県教審は高校への進学率が著しく上昇している現状（中卒生の八〇パーセントを越える）から、高校教育を受けるにたる資質と能力を公正に判断することを基本とし、入学者の選抜は、中学校教育の正常な運営と生徒の負担軽減とを配慮して、中学校から提出される調査書および関係資料を重視し、より公正を期するため、あわせて、学力検査を行なうことを改善の基本的能度としています。

県教委の調べによればこれまで九教科入試は、福岡県、広島県、京都府だけ。

三教科入試は、東京都、山形県、秋田県、岡山県、山梨県。

独自の論文形式による「総合選抜制」　兵庫県。

他の府県は、五教科入試制をとっている。

県教審は削減した四教科について次のように説明しています。

音楽、美術、保健体育、技術家庭の四教科を検査教科とすることは、実技または情操の育成という本来の目標からはずれ、かえって知育偏重の傾向をうむおそれがある。四教科をペーパーテストから除き平素の学習の成果が表わされた調査書の記録を選抜資料とすることによって、より豊かな人間性をつちかうことが出来ると考えられる。調査書を重視する方策を明確にし、これを履行させるので四教科を軽視するものではない。

県教委の決定の大要は次のとおりであります。

○調査書

一、指導要録の抄本的性格をもたせる。

二、第二学年分は指導要録から転記、第三学年は五段階の評価をつける。

三、学力検査以外の科目には調査書に特記事項を記載できるようにする。

○調査書以外の資料

第三学年の本人の成績が学年全体の中でどんな位置にあるかがわかる成績一覧表をつくる。

○学力検査

一、国語、社会、数学、理科、外国語（英語）。

二、採点は各高校でする。

○合否の決定

一、調査書の第三学年での評価の数値の総和によって順位をきめるとともに、学力検査の総計での順位もきめ、両方の順位で志願校の校長が決めた募集定数内に入っているものをA群とし、その他をB群とする。

二、A群は調査書とてらしとくに支障がないかぎり入学予定者とする。

三、B群は調査書の順位と学力検査の順位のほか、その他の資料も参考にして総合的に選考し合否を決定する。

四、その際、五教科以外の教科の調査書に書かれた特記事項についても考慮する。

志願の手続きや学力検査の日程等については、別に定められることになっています。

九月

九月は、菊月、長月、葉月という、別のよび名があります。

葉月というのは、旧暦の八月の名まえです。稲の穂が発達して、大きくなることから、葉月という名が生まれたのです。九月になると、マツムシ、スズムシ、クツワムシ、ウマオイ、コオロギなどがなきはじめます。セミは少なくなり、ツクツクボウシが多くなります。トンボは、赤トンボ（アキアカネ）が多くなり、モズがけたたましくなきはじめます。夏休みが終っていよいよ第二学期です。しんぱいなのは二百十日です。南洋方面で生まれた台風の子どもたちがどんどん大きくなって、日本にやってくるのは、この月が一ばん多いのです。しかし、ハギ、キキョウ、ススキ、オミナエシなどの、秋の七草が咲きそろいます。おひがんのころには、田や小川の岸に、ヒガンバナがまっかにむらがり咲きます。

（中央公民館）

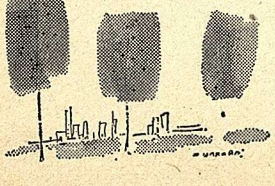

敬老会御案内

お年よりの方を敬愛し、お慰めするための昭和四十五年度金田町敬老会を左記により開催致します。

婦人会の方々の演芸なども予定しておりますので、何とぞぜひ御出席下さいますようお待ち致しております。

記

日時　九月十五日
午前九時二十分受付
午前十時開会
午後一時閉会

会場　金田小学校講堂

明治三十三年九月十五日以前に生れた方で、案内状がとどいていない方がありましたら、当日までに、御遠慮なく御申出下さい。

金田町長　大島　六郎

毎月一日は交通安全日です

金田町選手大活躍
田川郡民大会

中央公民館

広く郡民のあいだに体育を振興し、その普及と発展、スポーツ精神の高揚をはかり、一層健康で明朗な郡民生活の確立に寄与する目的を以って、例年開催されている、第九回田川郡民体育大会が八月二日、添田町で田川郡内九カ町村から八〇〇名の選挙を集めて、一一種目、一二会場に分れて盛大に挙行されました。本町より青年、婦人。一般の各選手六〇名が陸上、卓球、バトミントン、柔道、剣道、弓道、ソフトボール各競技に出場し、炎熱の下、他町村の選手と、その技と力を競いあい、金田健児の意気を発揮しました。

当日の総合成績は次のとおりでした。

①香春町　26点
②川崎町　25点
③添田町　23点
④方城町　15点
⑤金田町　13点
⑥糸田町　8点
⑦赤池町　7点
⑧赤　村　4点
⑨大任町　1点

金田町選手の成績

陸上
一〇〇米　辰島　誠　一位
一五〇〇米　田島春利　二位
五〇〇〇米　田島春利　一位
八〇〇米リレー　金田町チーム　二位
走幅跳　日野　広　三位
婦人会ゲーム　金田町婦人会　一位
柔　道　青年の部　金田町　一位
剣　道　青年の部　金田町　一位
卓　球　青年の部　金田町　四位

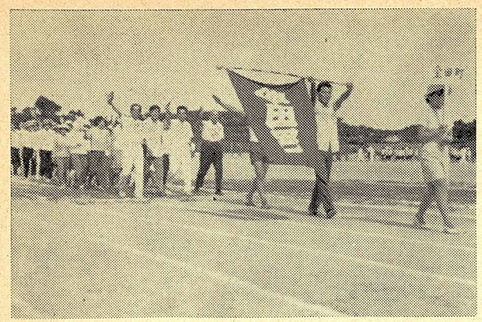

金田町選手団入場風景

第十一回国勢調査が実施されます

総務課

ことしの十月一日には、大正九年の第一回国勢調査から数えて半世紀、大十一回目の国勢調査が行なわれます。国勢調査は、統計法の定めによって行なわれる国のもっとも基本的な統計調査で、全国、都道府県、市町村の人口や世帯数ばかりでなく、年令別、配偶の関係別、産業別、職業別などの構成や世帯の構成を明らかにして、国の政治や行政はもちろん、都道府県および市町村の行政に直接役立つ資料を得るために行なわれるものです。国勢調査の結果は、たとえば議員定数の決定や雇用、産業、教育、住宅、社会保障、環境衛生、交通などの対策、国から市町村に交付される地方交付税の算定の基礎、将来人口の推計などに欠くことのできない資料として広く用いられます。

なお、今回の調査は、国際連合の提唱による一九七〇年世界人口センサスの一環ともなるものであり、また近く本土復帰が予定されている沖縄において戦後はじめて本土と一体的に国勢調査を実施するという記念すべき調査にあたっています。

国勢調査では、人口をもれなく、また、重複なく調査するために、全国にわたって約五七万の調査区を設け、福岡県で二万二千二百に分け、さらに金田町は四〇の調査区に分けており、この調査区には、調査員が一人ずつ配置されております。調査員は十月一日の一週間前から（九月二十四日から）担当調査区内の各世帯を訪問しますので、何卒御協力下さるようお願い致します。

くらしのメモ

製造月日を確めましょう

中央公民館

缶詰のスズメッキ

昨年八月スズが溶け出していた缶詰めのトマトジュースが売られ、これを飲んだ人達が、激しい下痢をおこして問題になりましたが……缶詰めの選び方、使い方にも注意が必要です。

缶詰の缶はブリキの内面に、スズをメッキしたもので、ジュース・ミカンなどの酸性食品缶詰は貯臓中、わずかですがスズが溶け出してきます。

スズは体内に入っても、蓄積しない性質がありますので、慢性毒性についてはさほど問題はないといわれWHO（世界保健機関）やFAO（世界食糧農業機関）で検討し、基準をもうけて、百五十PPMの使用が認められていますが、絶体安全というものではありません。

製造してから長くたったものや、高温で貯蔵したものは、スズが多く溶け出していますからご注意を……買う場合なるべく製造月日の、新しいものを選ぶようにし、又缶をあけたら、なるべく早く食べるようにしてください。残ったら、ガラス用器などに、移しかえておきましょう。

※最近スズの溶出を防ぐために、スズメッキした上に、更に樹脂加工した缶が使用されているものもあります。この缶は開缶すると内側が黄金色をしています。

冷蔵庫のそうじ

冷蔵庫は、一〇日に一回ぐらいは内部をよく拭き、きれいにして臭気を防ぐことが大切です。落ちにくいよごれには、中性洗剤または「重そう」をお湯でといて使うと簡単に取れます。

フキンやスポンジよりも、ナイロンタワシの方が能率的、仕上げは、漂白剤入り台所洗剤で拭き上げますと、かすかにのこった臭気も消せます。

（消費者ニュース）

御芳志ありがとうございました

礼として小学校、中学校

中央公民館へ

それぞれ御寄附をいただきました。最も有意義に使用させていただきたいと存じます。

金田町教育後援会
金田町社会福祉協議会

「高令者の任意加入の継続」
～年金だより～

住民課

国民年金では明治三十九年四月二日から明治四十四年四月一日までの間に生れた者については、昭和四十六年三月で十年の被保険者期間を満たすことになり、いよいよこれらの人びとに対する老令年金「いわゆる十年年金」の支給が始められようとしています。

この「十年年金」制度は、制度発足時に任意加入であったため、途中でやめた人もいますので、この際途中で脱退した人にも、制度発足時から加入していた人と同様に「十年年金」を支給しようとする趣旨で、再び年金に継続加入できるようになりました。いわゆる「十年年金」を継続できる人は、次のすべての条件を満たしていなければなりません。

㈠ 昭和三十六年四月一日に、国民年金に任意加入した者で、その後被保険者の資格を喪失していること。

㈡ 現在厚生年金、船員保険、各種共済組合などの他の年金制度の被保険者でないこと。

㈢ 他の年金制度から老令（退職）年金を受けていないか、又は受ける資格期間を満たしていないこと。

「十年年金」を継続するには、昭和四十五年七月一日から九月三十日までの三カ月間に、金田町役場年金係に再び加入したい旨の申出をして下さい。ただしその際、国民年金手帳を提出すること。国民年金制度以外の制度に加入していたときは、その期間を申出ることをわすれないで下さい。

再び加入することが認められますと、再び加入する前の期間で、国民年金や厚生年金などに加入していなかった期間、一カ月につき四五〇円の額を納付することができます。但し昭和四十七年六月三十日迄の間に納付しなければなりません。

この納付が行なわれますと、その期間は保険料納付済期間となって、この保険料納付済期間と被保険者としての期間にかかる保険料納付期間が十年に達したときに、老令年金の支給を受けることができるようになります。

尚、その時に六十五才に達していない人は、六十五才から老令年金が支給されます。この老令年金の額は、六万円（月額五千円）前後で、相当優遇された額となっております。

前に、国民年金に加入したことのある明治四十四年四月一日迄に生れた人は、ぜひ再加入するようお進め致します。

詳細については、遠慮なく役場年金係にお問い合せ下さい。

老後の人間関係（6）

中央公民館

老人の語り合う機会を

人間とは語り語られずにはいられない動物です。

乳児は五、六カ月で、いろいろな発音を試みるようになり、九、一〇カ月で周辺でつかわれている母語をまねるようになるといわれます。そして試行錯誤をおかしながら、次第に自分の意志を伝えたり、他人の言葉を了解したりするようになるのです。それは幼児の心を豊かにするものであり、自我の発達に役立つことにもなるのです。

そのように人間は言葉を口で話したり、文字で書いたりしてはじめて、生活することができるのです。話すということは人間の生涯につきものです。もし人間が自分の心のうちを話す機会がなかったら、どんな淋しいことになるでしょうか。ところが老人になると、どうしても行動半径が狭くなるので、話題が少なくなるのです。そこで過去の経験を繰り返して語りたがるのです。「またあの話か」とうんざりさせられることがあるのですが、面倒がらずに耳を傾けることです。また反対に、社会のできごとなど、時々、話して聞かせることです。

とはいっても、多忙なときや疲れているときに、老人の話し相手などあまりできないのが実際です。そこで老人クラブのような、話の自由にできる場所に行かせることです。そこで老人同志が自由に話ができるならば、心は晴れればれするのです。老人ばかりではない、人間は誰でも心のなかに欲求不満をもっていますが、新しい人に心中の苦悩を、聞いてもらうことでさっぱりするものです。

老人クラブで、やや同じ時代の人が集まって何でも話しているうちに、たいへん「ものわかり」のいい老人になってくるのです。というのは、語り合うことによって日ごろ心のなかにある「シコリ」がほぐれて、豊かな気持ちになれるからです。あなたは、あなたの家の老人を老人クラブへ行くようにすすめてあげてください。

このようにして老人を社会につなげることは、家庭のなかでもたいへんよい老人になれるからです。それは、老人お互いがいつの間にか教育し合っている結果になるからです。つまり、いまの老人の不幸は、新しい社会の動きに適応していくことが困難だからですが、それが少しずつ社会の動きがわかるようになるからです。

シンナー接着剤の恐ろしさ

中央公民館

少年のシンナーや有毒性接着剤の乱用が非常に増えています。そこでご父兄の皆さまに「シンナー」の恐ろしさについての認識を十分もっていただき、憂慮される事態を未然に防ぎたいと思います。

シンナーの危険性

▼一度に多量に使用したり、また吸入の方法によっては、急性中毒をおこして死亡する。

▼内臓が侵され、さらにすむときちがいになる。

▼理性が麻痺して、悪の道に走りやすい。

シンナー接着剤の乱用を防ぐために

・**家庭では**
日常のこどもの行動に十分注意しましょう。

・**販売店では**
使用目的をよく確めて販売しましょう。
乱用のおそれがある者には販売しないようにしましょう。
有毒性を十分説明しましょう。

シンナー接着剤を乱用していると次のことがめだちます

・吐く息や衣服から、シンナーなどの匂いがする。
・勉強ぎらいや、仕事ぎらいになり、急に労力や仕事の能率が低下する。
・食欲が減退し、元気がなくなる。
・顔に油気がなくなり、口のまわりが白くあれる。

悪書を追放しましょう

―よい子を育てる合言葉―

読まない・見せない・売らない

嫁姑関係（9）

青少年問題協議会

夫の心理

また夫は何とか二人の仲を直そうとして、妻の前では姑の非をならして、自分は嫁のあくまでも味方であるような振舞いをし、姑の前では嫁の非をならして、あたかも自分は姑の味方であるような振舞をするのもよく使われる手です。しかしすぐ本心からでないということを見破られて、かえって火に油を注ぐ結果にもなりかねません。嫁と共同戦線を張り、姑の前で嫁をしかるという手も、時によりますと姑からは茶番劇として軽蔑され、姑の機嫌をいよいよ損ってしまうこともあります。

夫として、また子として、母と妻の不仲の中に暮らさなければならないということは、何としても不快極まりないことです。日中仕事をしておりましても、嫁と姑の不仲の様子が脳裏に浮び、仕事の能率も落ちそうです。また人によっては物すごく仕事に熱中し、そのために帰宅時間が遅くなってしまうという現象も発生してきます。これは家庭で生じた不快の念を、仕事に熱中することで穴埋めし、解消しようとする補償という心の仕組みによるものです。また職場を定時に出ても、途中ついつい麻雀、パチンコ、オデン屋などにひっかかって、帰宅が遅くなってしまうという現象が発生することもあります。これは一方で生じた現象を、それとは直接関係のない他のことを夢中になってすることによって解消しようとする逃避という仕組みによるものですが、この場合強烈な刺激を与えてくれるものほど緊張解消に効果的ですから、自然夫の足は酒、女、かけごとなどの方に向かうようになります。もうこうなってきますと、さらにそれからの問題も派生してくるようになって、家庭の中はめちゃくちゃになってきます。こういう状態になってきますと、夫は家に帰って来ましても、嫁姑間の取り持ちなどはしようとはせず、ただ不機嫌に黙っているだけ、妻が何を言おうと、母が何を言おうと、うけ合おうとはいたしません。

すべての夫がこうなるというものではありません。なかには家庭でのこういう不快さに打ち勝って、嫁と姑の間をうまく取り持ち、職場での仕事の能率も落とさずに、きちんと務めを果していく人もあるでしょう。しかし人間というものは弱いものです。家庭での緊張に耐えかねて、結婚前とは人が変わったように妙な人がらになる人は多いものです。

婚姻届

―内縁の妻―

住民課

結婚の式だけでは正式の夫婦とはいえません。

いかに盛大な華燭の典を挙げ、事実上においては自他ともに認める婚姻関係にあっても、婚姻の届出をしなければ法律上夫婦として認められません。

いわゆる内縁関係です。

このような不自然な状態がごくあたりまえのように行なわれております。

さて奥さんあなたは法律上の妻となっておりますか！

本を読みましょう

中央公民館

本を読むことは物を考えることといわれます。テレビや映画で覚えたことは、その画像が消えると忘れやすいものです。本は読み返しができますし、書き写すこともできます。

本を読むことはあらゆる生物の中で、人間にだけ与えられた特権であります。この特権を行使することによって、人間社会の進歩があるわけです。

また、本を読むことは、その人の人生を深めるともいわれています。素晴らしい小説を読むと、その主人公に感動し、美しい文章を読むと、心が洗われます。聖賢の書を読めば、直接その聖賢の教えにふれることができます。或は、育児やしつけや家事、園芸、職業その他、私たちが日常学ばねばならないことは無限にあります。世の中は、日に日に進歩しております。時代に取残されないよう、本を読みましょう。本は私たちの前途を照らす灯です。

読書は決して、暇人が、暇つぶしのためにするものではありません。これから読書のシーズンです。本を読みましょう。

ヌカミソが腐る

へたな歌が、どうしてヌカミソを腐らせるか、科学的にみると、まったくおかしな話です。

この〝ヌカミソ腐敗源〟として、ヤリ玉にあげられるのは音痴、音の高底を聞き分けられない感覚性音痴と、自分が歌うときに音が狂う運動性音痴とがあります。

東大耳鼻科が、二十歳から四十歳までの男女を対象に音声テストをしたところ、ピアノにあわせてドレミを歌えなかったのが、男で五人に一人、女で十人に一人いたそうです。

先天性の音痴は、聴覚や音感の中枢に欠陥があるものに限られ、数としては一%に満たないそうです。

（中央公民館）

国を支える若い力!!

〝陸・海・空〟自衛官募集

総務課

自衛官はりっぱな社会人です。自衛隊の規律ある団体生活で身につけた技術、責任感や根性は、一般社会においても広く歓迎されます。もちろんその人が希望すれば自衛隊内で上に進むことができますし満期退職になって、一般の民間会社へ勤めるときも、一流会社に有利な条件で、就職することができます。

（応募資格）
年令満十八才以上二十五才未満の日本国籍を有する男子

（学歴）
中学校卒業以上

（志願受付）
常時受付致します

（基本給及び手当）
俸給月額
二〇、五〇〇円
十カ月経てば二三、五〇〇円衣食住無料
実質約一八、〇〇〇円
賞与年間三回　四、五カ月分いろいろの国家免許をとる機会があります。
くわしいことは総務課へお問合せ下さい、

金田町史

領布価格　1,000円

御希望の方は中央公民館へ