第79号
金田町報
発行所　金田町中央公民館
編集兼発行人　原田豊茂
印刷所　九州機関紙印刷所

かなだ

金田町人の動き

世帯数		2,047
人口		9,255
	男	4,568
	女	4,693
転入		34
転出		75
出産		2
死亡		6
		1

子供の交通安全

教育委員会

戦前戦後を通じ、現在ほど交通安全の問題が深刻化している時代はない。交通戦争とか、交通地獄と呼ばれる所以である。

新入学の希望に充ちた門出も手放しには喜べないのが現実である。戦前戦後最近に到るまで、安全教育の重要性は教育の重要な位置を見出し得なかったのであるが、今日では到る所に、またいつでも交通禍の不安は押し寄せてきている。特に小学校低学年の児童の登下校の際の不安は、父兄の心を痛めさせるものである。

児童の通学の途上は、児童にとって学校からも家庭からも開放された、手足の延ばしやすい所に、問題があると思われます。スピード違反や信号無視その他、交通違反であげられる何万何千というドライバーが現在、若い者年長者を含め「検問にあげられたのは運が悪かった」という交通安全が、まだ国民一人一人のものになっていない。教師や保護者は、子供たちをこの交通禍から守る外はない。子供たちは黄色の小旗を持ち、低学年児童は黄色のランドセルを背向い、通学しているが、車を停める魔力を持っているような、錯覚を持っている子供がいるかも知れない。

また登校は集団でしているので、友達が通ったからその後に続いて横断している子供がいるかも知れない。自主的に信号や左右を見、さらに右左を見て、車の来ていないことを確認して、横断する心構えと習慣が必要と考えます。車の種類も多くなり、ダンプ、乗用車、軽自動車、バイクと種々あるが、固体の大きいダンプが最もよく目につき、一番恐ろしいだけでなく、ダンプの前後を縫ってくる軽自動車やバイクに充分注意することが必要である。ダンプに目を注ぎすぎ、小さな車に不注意になり勝ちである。人間は考えごとをしているときや、見ようとする意識の働いていないときは、眼前でも見えないで、見ようとする対象のものがもっとも大きく見え、見ようとする意識を働かすことが必要である。また、急用のある場合に、赤信号や黄信号のとき左右に車が来ていないことを確認しても横断することのないよう、どんな場合でも規則を守る態度や習慣が必要ではないかと思います。

よく子供がポケットに手を入れ上を向いて歩いているのを見受けますが、事故に対処する動作が遅くなるし、事故を招く要因になると考えられます。その日、その日に子供のしそうな行動として登下校時に友だち同志と話しながら横を向いたり、極端な子供は横歩きをしたり、夢中になって漫画の本を読みふけって歩いている子供を見かけることがありますが、これらが命とりの原因なり得ることもあるので、これらは「家に帰ってから」と厳しく戒める心要があると思われます。赤ん坊は事故に対して全く無力ではあり、発育とともに体力も出来、事故に対処する知恵なり、運動適応性も出来てくるが、緊急な事態に対して子供自身がとるべき態度や行動について、学校、社会、家庭が一体となり、反覆訓練する心要がある。誰でも子供が登下校時や家庭の近くにあり、危険を予想される行動をする場合には誰彼なく注意し、安全性を確認して子供を交通禍から守ることが必要と思われます。

子どもと遊び（1）

中央公民館

遊びの危機

あの小川・「ハラッパ」に、子ども時代の遊びの思い出は、おとなの心のなかに、母なるふるさとといったイメージをとどめています。

子どもは、元来じっとしていることを好みません。僅かの時間でも何かしていなければ、落ちつかない様です。

幼少時は、遊びによって、子どもは成長しているともいえましょう。それほど生理的にも心理的にも、遊びは子どもの本質のようです。

現在の子どもの遊びはどうでしょうか。母親の転場進出等によって、ひとりぼっちで遊んでいる子どもが増加しています。いわゆる鍵っ子の遊びです。それも健全な楽しみや・明るく安全な遊び場があれば別ですが、貧困な遊び施設のなかでは、どうしても不健全になりがちです。

さびしさをまぎらすために、ひとりでテレビをながめる等、受身の遊びが多いようです。

鍵っ子でなくても、一般に遊び時間がすくないようにみえます。

こどもの生活も最近は忙しくなり、補習・けいこごとの塾かよい、家庭教師についての学習に追い廻され、残る時間はテレビを見てつかれをいやすといった状態のようです。

戸外で遊びに興じるといった子どもの姿が減じ、子どもの遊びは危機にたっているといった観があります。

左きき

原因について、いろいろ言われていますが、小さいうちに右手を使わせるようにすれば、軽い左ききはなおるものです。

問題はその扱い方で、いやがるのを強制的に右手を使わせようとして、せっかくの食事時間を味気ないものにしたり、喜んでかいていたクレオンをとりあげて右手に無理に持ち直させたりしたのでは、子どもに反抗心や劣等感をうえつけるだけです。子どもの喜びそうなことと結びつけて、両手が使えるように、少しずつ右手を使うことにならしていきましょう。

中央公民館

自転車に荷物を積むときは

自転車に荷物を積むときは、積み過ぎないようにしましょう。

およその目安は、つぎのとおりです。

荷物の高さ　自分の肩よりも低いもの

荷物の幅　ハンドルの幅より狭

いもの　荷物の長さ　荷台の長さの二倍以下のもの

荷物の重さ　自転車が倒れても、自分一人で楽に起こせる程度のもの

（中央公民館）

掲示板

水難事故を防ぎましょう

青少年問題協議会

だんだん汗ばむ時候となってまいりました。この頃になると子どもの水遊びがふえて来ますが既にあちこちで水難事故がでております。恐ろしい交通事故で死ぬ子どもの数より、水難事故の犠牲者の方が多い現状です。

ヨチヨチ歩きの幼児の「水そう転落」から小学生の「オタマジャクシ取り」中学生の「死のイカダ乗り」など危険が口をひろげて待ちかまえております。

金田町より一人の水の事故者も出さないよう、こどものしつけはしっかりし、古井戸、水そう、溜池・溝など、特に気をつけ、また、川や貯水池で遊んでいることもをみつけたら注意しましょう。

毎年水に奪われる100のいのち

水の事故でいのちを奪われたこどもたちは90人もいました。

そのうち中学生以下のこどもが92%を占めています。（福岡県昭和42年中）

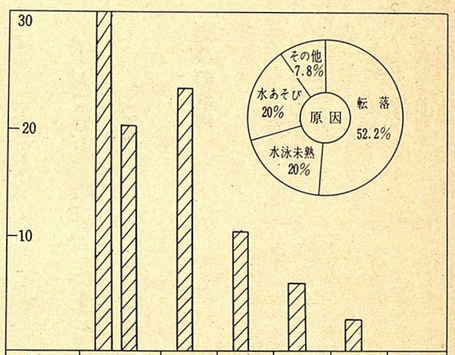

区別	幼児	小学生	中学生	一般少年	高校生	計
人員	50	23	10	5	2	90

新らしい通勤定期乗車券の発売方法が出来ました

住民課

日本国有鉄道では、特定者用定期乗車券発売規則を定め、一般に公示し、四月一日から施行することになりましたので、次のようにお知らせします。関係者は利用するようにおすすめします。

記

適用範囲

(1)生活保護法の定めるところにより保護を受けている世帯。

(2)国民年金法の定めるところにより母子、または準母子福祉年金の支給を受けている世帯

(3)児童扶養手当法の定めるところにより児童扶養手当の支給を受けている世帯。

以上の人について、国鉄では通勤定期乗車券を発売することになりました。これは、いままでにない新らしい規則であり、(1)生活保護者世帯については、福祉事務所長、(2)(3)については町長の特定者資格証明書をもらって最寄の駅でお買求めの道がひらかれました。お利用下さい。なお詳しいことについては駅か役場の福祉係で尋ねて下さい。

労災保険法が一部改正されます

○この度労働者災害補償保険法施行令が改正され、昭和四十三年四月一日から常時五人以上の事業場に働く人はすべて労災保険の適用を受けることになりました。

○このため常時五人以上の労働者を使用する事業の事業主は労災保険に加入の手続をとる必要があります。

○今後は労働者が業務上負傷したり、病気になったりあるいは死亡した場合は、労災保険から補償を受けることができます。

○労災保険加入の手続など詳細については最寄りの労働基準監督署または、労働基準局におたずね下さい。（労働基準局）

青年の手で輝かしい未来をつくろう

金田町青年団団長　大西　晴夫

町や村や工場でそして商店や役所で働いている青年のみなさん、いまわれわれ青年は人生の中でもっとも貴重な時期に生きているのではないでしょうか。われわれは、社会人として、また、人間としての能力を身につけるこの青年期に自分の生活と青春を豊かに有意義に送りたいと思います。

二度と再びないこの青春を心の底から生きることの喜びを十分に味わい、未来への輝かしい展望のもてる充実した生活を送りたいと願っている。われわれ青年の求める社会は、憲法に保障されている、基本的人権が完全に尊重され、一切の不正や暴力と戦争は追放しなければならない。われわれは、一人でも多く青年団に結集し発展させ自分の力で自分たちの青春を楽しみ、生活を革新し平和と民主主義を守って自分たちの町を美しく、明るく豊かな町にするために、是非青年の皆さま方が自覚し、青年団に多く加入していただきたいと思います。

人を使って事業をしている方はみんな報告しましょう！

労働基準監督署への手続き

書類のお知らせ

労働基準法によって、従業員を一人でも使って事業（商店、工場、飲食店などすべて）をしている方は毎年四月一日現在の事業の概況を四月末日まで監督署に報告しなければならないことになっております。

田川市新町十七の十三
田川労働基準監督署
電話田川(2)〇三八〇
(2)〇三八一

に用意してありますので、もらって下さい。

（田川労働基準監督署）

とび出すな車は急に止まれない

納税組合をつくりましょう

税務課

早いもので、すでに桜も散り、初夏のきざしをみせはじめました。皆様方には家業に御清栄の段大慶に存じます。

さて、今年度も又税金、税金と皆様方に笑われるかも知れませんが、今月は納税について、耳よりな話をしましょう。

税金は、国民に課せられた義務である、と割りきってしまえば、それまでですが、現今の世情では割りきれない何かがあるように思われます。

しかし、税金は必ず納入しなければならないのです。そこで、どうせ、納入する税金なら、納めても得をすることはないか、と考えるのが人情です、あるのです。納税により、得をする方法があるのです。しかも納入する者も納入された者も得をする、一挙両得があります、いまからそのことを書いてみます。税金の話なんか聞きたくもない、読みたくもない……そんなことを言わずに最後まで読んで下さい。

納税とは読んで字のごとくで、税を納めるのです、普通、町税は、固定資産税、県民税、軽自動車税に大別されます、固定資産税は納期が四回に分れています又、町民税も四回に分れています、軽自動車は一回です。合計で九回に納期が分れているのですが、これを何人かで組んで責任者が、各納期毎に各人の税金を集めて納入するのです、これを私達は納税組合と呼んでいます。この納税組合をつくる条件として、

一、各人（組合員）は納税義務者であること

一、組合員が、最低八人以上であること

一、組合は必ず一人責任者を有すること

一、責任者は、役場より納税通知書を受取ったならば、その月中にこの集金をしなければならない

以上となっていますが、この納税組合は、毎年二月頃納税組合報償金として、各組合員がこの一年間に納入した税額の四%を受取れる権利が生まれるのです、又責任者は、納税義務者一人につき、六十円の報償金がもらえるのです、（現行）

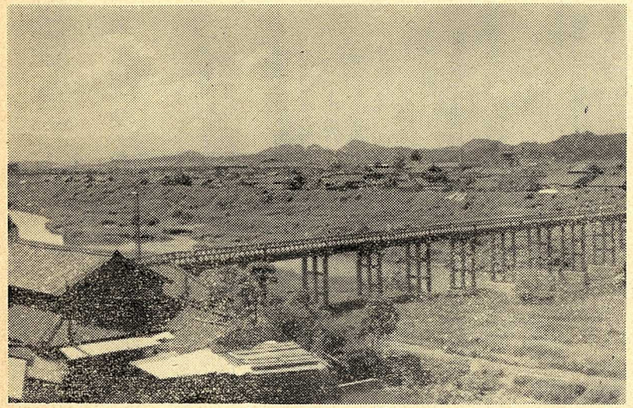
宝見橋

例えば、乙野甲太郎氏の固定資産税の一年分が一万五千円、町民税が、七千五百円としますと、一万五千円＋七千五百円で二万二千五百円となり、この人の受取れる報償金は九百円となります、尚、この人の税金が固定資産税、一期分三千九百円、二期以降分が三千七百円で町民税が一期分、二千百円、二期以降分が千八百円となり、これを一期分を納入するときに一年分を一括納入すれば、固定資産税で。四月十五日以前に納入すれば、五百五十五円、町民税を六月十五日以前に納入すれば、二百三十四円合計七百八十九円を、納税組合報償金の九百円とは別にもらえるのです、これを私達は納期前納入に係る報償金と呼んでいます、この納期前納入に係る報償金と納税組合報償金を加えると、千六百八十九円になります、これは、どの預金利息よりも利率は良いのです、この場合ですと、七分五厘強となっています。このようにわずか十カ月位で高率な利廻り預金はありません。どうせ納入しなければならない税金は、いままでに話しました方法で納めた方が良いと思われます。納税組合はいまから設置してもおそくありません。早くつくりましょう。又、これについて具体的にお知りになりたい方は有線二七八二をまわして上さい、税務課が出ます、又、おいで下されば、いつでも係員が説明いたします。

修正申告や更正の手続について

所得税の確定申告書を提出した後になって申告もれや、また過大な還付申告をしたことに気がついた場合は、修正申告書を提出することができます。

また、これと反対の場合は更正の請求書を五月十五日までに提出して下さい。

なお、詳しいことは、税務署へお問い合わせ下さい。

（税務署）

借用証書の保証人になるとき

中央公民館

他人の借用証書に自分が保証人になるということは、自分の財産がその借金の担保として、取られるようなものです。ですから、依頼者の信用度や自分の立場もよく考えて、保証人になることが肝要です。

保証人には、普通の保証と連帯保証との二通りあります。普通の保証は、一人の場合もあり数人のこともありますが、人数が多くなれば、証書面の全額を保証人の数で割っただけの責任となって、それだけ責任は軽くなります。連帯保証では、保証人は借主と同じ責任が生じます。

普通の保証人の場合は、借主がどうも誠意を欠いて払いそうにないからといって、保証人へ催促されても、借主の方へ行ってくれと、つっぱねることもできます。

借主が支払い不能になってから、はじめて返済の責任がかかってくるわけです。これに反して、連帯保証では、借主と同じ責任を負うわけですから、貸主から催促されれば、まず借主の方へ話してくれなどと、逃げることはできません。貸主から申し出られた責任は、借主同様にとる義務があります。こうした保証は、万一の場合には、思わぬ迷惑をこうむることがありますから、断わりにくいからということで引き受けるのは慎みましょう。

昭和四十三年度学校経営案

金田中学校

◎学年度の出発に当りて
（師の道に生きる者の願い）

一日一日を大切に生き、お互に親しまれ信頼し合い生徒たちの自主性を尊重し、温い愛情で一人の生徒みんなの生徒を大じにしながら、学力を身につけさせるよう、自己の研修にはげみ、経営内容の各領域を、明かくに知り、部分と全体の一貫と調和を考え、無駄やむらのない営みを自信と権威をもってやりぬきたい。

1、本年度努力目標

『自主性と培う生活指導の学級経営』

昨一ケ年の本校教育の反省の面から熟考して望ましい学級集団の中にて教師対生徒、生徒対生徒の美わしい人間関係を培いながら人間本来の基本的な正しい生活様式を身につけさせ、すべての生活に自主自律の精神を培い学力の充実と期したい。

2、目標達成の施策

(1)生活指導の徹底
—組織化、実践化
①学級経営の充実
②指導部の活動強化
③健康教育と安全教育の強化

(2)教科学習指導の充実
—能率化、具体化、徹底化
①自主的学習態度の育成—学習効率を高める。
②基礎学力養成の指導充実。
③統計教育と教科学習との関連強化
④図書館経営と自主的学習。

(3)進路指導の適正—個性将来性、家庭状況

(4)視聴覚教育の促進

(5)給食指導の徹底

(6)教科外指導の促進

(7)施設、設備の整備と活用
①体育用砂場
②旧便所、渡り廊下解体排除
③体育館南側排水工事
④新校舎周辺砂利投入散布
⑤将来予想施設
校舎二期工事（校舎四教室）
プール建設

(8)本年度施行工事

(9)職員の自己研修と勤務

以上簡単に項目のみをあげましたが具体的な方策については紙面の関係上割愛させて戴きますが、将来性ある生徒の正常な発達のため宣敷く御指導御協力の程をお願い致します。

休息は明日の糧

中央公民館

職場から家庭に帰ったらまず着がえをし、風呂にはいり、食事をしながら（お酒の好きな人は適量な盃をかたむけ）たのしく家族と団らんし、ときには本を読み、テレビをみてくつろぎ、十分に睡眠をとることが、最大の休息といえましょう。明日の生活の活力は、このような休息がささえとなって生まれてくるものです。家庭は労働力再生産の場ともいわれるゆえんです。

仕事をしているときに、何度か休憩をいれるのも、仕事の効率を高めるために必要なことです。休憩時間に休息の効果をあげるためには、どんな点に注意したらよいでしょうか？

●疲れたからといってじっとしていないで、戸外にでて深呼吸をしたり、散歩をする。

●その場からはなれられないときには、靴をぬぎ、足を高くして休む。

●体操をする。

●グループでレクリェーションをする。

●趣味の読書やあみものをする。

●静かによい音楽を聞く。

●目が疲れたときは遠くの一点を見たり、目を窓わくにそって動かす。

★くらしのメモ

中央公民館

春もなかばをすぎ、ぽかぽかとした暖かい日が続き、野に山にハイキング、ピクニックに出たくなるのもこの季節です。五月の平均気温は十四度～十六度で細菌類の繁殖にはもってこいの条件です。そのうえ五月は旅行などで、弁当を利用する機会も多く、また食中毒にかかるのもこの時季が一番多いようです。

この食中毒をおこす細菌のうちブドー状菌が一番あぶなく、この菌は繁殖するときに毒素を出し熱を加えても人間に害を与えるものです。多少、変でも煮るか焼けばだいじょうぶという考えは危険です。このほかサルセネラ菌とかポツリヌヌ菌などがありますが、いずれも、作ってからながく保存したり、冷蔵庫を過信したりすることが食中毒のもとになるようです。

家庭では、調理にかかるまえによく手を洗うことはいうまでもありませんが、おとなはもちろん、子供さんに食事前に手洗いの習慣をぜひつけるようにしましょう。（県広報だより）

タケノコ料理

中央公民館

近ごろは、お年寄りのいらっしゃらない家庭などでタケノコをもらったりすると、その調理法がわからなく困ったというような話をきくことがあります。

タケノコの料理は、まずゆでることから始まります、アクやエグ味を除くためですが、大きなタケノコは皮をつけたまま、よごれた根元を包丁で整理し、全体の三分の一ぐらいのところから、やや斜めに穂先を切り落し、中の身に届く程度に縦一文字に包丁目を入れます。

これを大ナベかカマに入れ、たっぷりの水に、二割ほどの米ヌカと赤トウガラシ三～五本を入れ気長くゆでます。細いクシがたやすくさるようになれば、シンまで熱が通っているのです。そして湯がさめるまで、カマの中にとめておくと、すっかりアクが抜けて甘くなります。

これを〝湯どめ〟といいます。皮は、先に切り込んだ一文字の包丁目をほぐせばよく、皮をむき終ったら、料理するまで清水にさらしておくのです。

木の芽あえは、サンショの芽を包丁の刃で細かく刻み、その芳香を白ミソにまぜゆでたタケノコと湯通しイカを刻んで、この木の芽ミソとあえます。タケノコは刻んでから湯をかけて熱いうちにしょゆぅで洗っておくと、味がよく浸みます。

山国の人はイカ代りにタニシを使って野趣のある木の芽あえを作ります。