広報 ほうじょう

5月のすみきった青空　元気に泳ぐこいのぼり

♪屋根より高いこいのぼり♪ の歌のように今年も子どもたちの手作りこいのぼりが、さわやかな風に靡(なび)いています。
こいのぼりに夢をのせて、これからすくすく成長していって欲しいと願います。

町の人口
（平成13年3月末現在）

男	3,784人
女	4,214人
計	7,998人
世帯数	2,952戸

2001年（平成13年）5月 第217号

方城町

編集・発行／方城町役場総務課　印刷／日光印刷
福岡県田川郡方城町弁城2237-1　〒822-1293
TEL（0947）22-0520㈹　FAX（0947）22-0771

方城町福祉総合計画 その⑩

特集　基礎計画推進チーム

今回は

福祉総合計画
＊基礎計画推進チーム
＊子育て・子ども支援推進チーム
＊障害者プラン推進チーム
＊高齢者保健医療福祉推進チーム

の特集をします！！

「町民が自ら創る福祉のまち」の土台は、身近な場での支え合い・助け合い、近隣でのふれあい・協力だと考えています。そのため、このチームでは常会単位での地域活性化を目標に取り組んでいます。昨年は常会活動を知るためにアンケートを実施しました。今後は、生活のなかで不安に感じていることや困っていることを、地域で、みんなで支え合い、助け合って生活できるような**「住みよい福祉のまち方城」**を目指していきたいと思っています！チームのメンバーも募集しています。!!

基礎計画推進チーム代表

常会の実態把握のためのアンケートを実施しました。ご協力ありがとうございました。

アンケート結果の一部

（　常会の活動内容は？　）

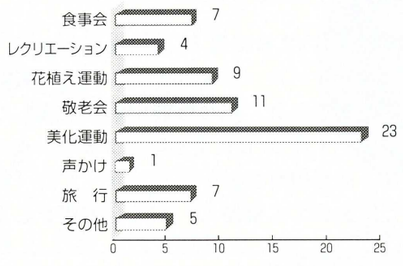

（　地域内の福祉問題はありますか？　）

	常会数
あり	7
なし	16
未回答	2

【自由記述】

■地域に福祉の問題がないとはいえない、あると思います。

■今後、在宅福祉の流れで地域のつながりが重要になってくると思われますが、地域のつながりは希薄化しているように感じます。

■年輩者の比率が高くなるにつれ、今後いろいろと取り組む課題が出てくると思います。

お問い合わせ先　保健福祉課（保健福祉センター内）　☎22－5101

平成13年度 方城町予算決まる

平成13年度当初予算が、3月定例議会において可決承認されました。一般会計予算は、総額65億7千百万円です。

▶平成13年度一般会計当初予算の状況◀

歳入 総額　65億7千百万円

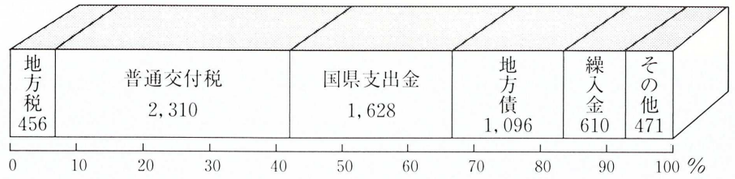

歳出 総額　65億7千百万円

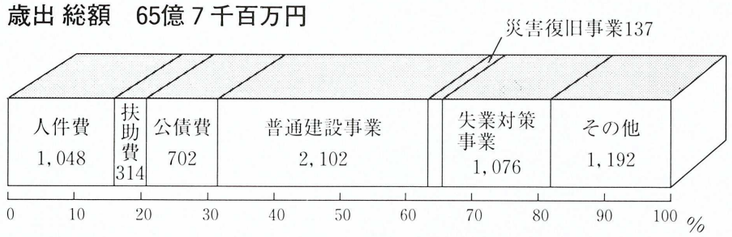

会計別当初予算額調べ（平成13年度・平成12年度比較）

一般会計及び特別会計

（単位：千円．%）

区分	平成13年度	平成12年度	比較	伸率
普通会計（法2条第2項会計）	6,719,688	5,684,660	1,035,028	18.2
一般会計	6,570,609	5,533,622	1,036,987	18.7
住宅新築資金等貸付事業特別会計	142,251	144,118	▲1,867	▲1.3
専修学校等技能習得資金貸与事業特別会計	6,828	6,920	▲92	▲1.3
特別会計	1,930,731	1,882,638	48,093	2.6
国民健康保健事業特別会計	592,090	556,818	35,272	6.3
老人保健事業特別会計	957,772	963,919	▲6,147	▲0.6
宅地造成事業特別会計	6,992	6,992	0	0.0
方城町立診療所事業特別会計	373,877	354,909	18,968	5.3

公営企業会計

区分			平成13年度	平成12年度	比較	伸率
水道会計	収益的事業	収入	207,965	204,332	3,633	1.8
		支出	230,938	224,799	6,139	2.7
	資本的事業	収入	570,918	819,563	▲248,645	▲30.3
		支出	639,225	883,237	▲244,012	▲27.6

お知らせ

●同和対策室が4月より役場の1階から2階へ配置換えになりました。

福岡県地域改善対策奨学生資金の取り扱いは、今後、同和対策室でおこないます。

方城交番　町民の安全を守ります!!

●庁舎周辺整備に伴い方城交番が移設し、庁舎の景観にマッチした交番が完成し、4月25日に落成式が行われました。

おまわりさんも真新しい交番に移って、「心機一転方城町民の安全を守るため一生懸命がんばります。いつでもお気軽にお立ち寄りください。」とはりきっています。

ホットライン

第29回町民ソフトボール大会

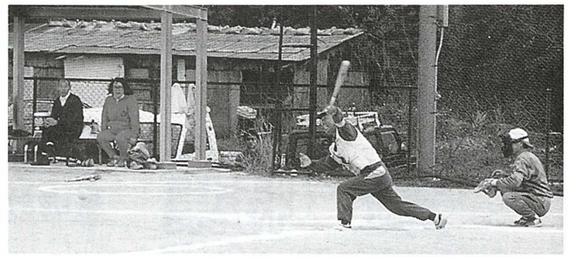

オリャ～！

〝春田常会 大会3連覇〟

4月8日、第29回町民ソフトボール大会が春爛漫桜の咲きほこる中で開催されました。

今年は、23チームが出場登録をし、優勝を目指し各チームとも練習に励みましたが、投打のバランスが勝った春田常会が王者の貫禄をみせ優勝を手にし、大会3連覇を達成しました。

今年涙を呑んだチームは来年は、優勝目指してがんばってください。

今大会の結果は、次のとおりです。

優　勝　春田常会
準優勝　浄万寺常会
三　位　中古門常会
三　位　西古門常会

ガッツ石松さんが方城にやってきた!!

テレビなどでおなじみの元WBC世界ライト級チャンピオンガッツ石松さんが4月18日、方城町教育委員会に招かれて中学校体育館において小学5・6年生、中学生対象に「わが人生―ガッツ流人生の生き方―」というテーマで講演をおこないました。

熱く語るガッツさん

ガッツさんは、子どものころの生い立ちからボクシングとの出会い、世界チャンピオンになるまでの苦労、ボクシング選手を引退し芸能界に入ってから現在に至るまでをおもしろおかしく語ってくださいました。

お話しありがとうございます。
ハイ、記念写真！

拳成館全日本大会で大活躍

「第11回 全日本総流派空手道選手権大会」（主催／拳成館）が3月11日（日）、田川市総合体育館で開催されました。

全国各地より73団体490名の選手が22クラスに出場し、形の部と防具をつけないフルコンタクト空手の組手の部で熱戦が繰り広げられました。

拳成館の結果は、次のとおりです。　（敬称略）

型の部				組手			
組手	総合	3位	仲島一道	組手	中学生女子の部	優勝	山口幸奈
	小学1年生の部	3位	堀口駿		中学1年生の部	優勝	仲島一道
	2年生の部	3位	宮武剣人		〃	3位	石橋昌明
	3年生の部	3位	朝部翔太		高校1年生の部	3位	橘正臣
	4年生の部	優勝	仲村勇輝		〃	3位	岩丸忠満
	〃	3位	仲村勇祐		高校2年生の部	3位	竹松和彦
	6年生の部	3位	永末博一		シニア40才以上の部	優勝	仲村孝行
	〃	3位	宮武純也		一般重量級の部	3位	加藤英昭

FCエレファンツ方城“2大会制覇”

FCエレファンツ方城 のみなさん

今年2月12日に第12回田川ジュニア・サッカーフェスティバル（参加8チーム）が方城町民グラウンドで開催され、見事優勝を手にしました。
つづく、3月20日に金田町民グラウンドで開催された第1回金田町長杯少年サッカー大会（参加8チーム）においても優勝し、2大会制覇をしました。

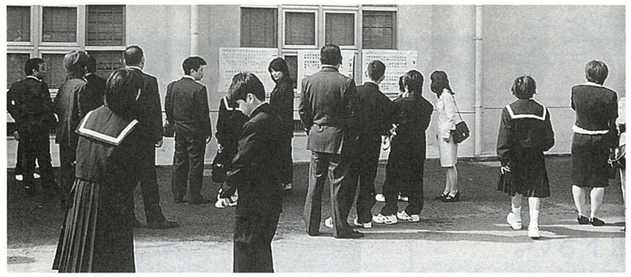

ぼくは何組かなぁ

社協からのプレゼント（黄色い帽子）

ハイ、名札

交通ルールを守ります！

同じクラスだよ

新しく方城に来られた先生方

方城町の子どもたちをお願いします

伊方小学校

宮西啓子（みやにしけいこ）先生　（赤　小）
〔事務職員〕

岩下泰子（いわしたやすこ）先生　（川崎小）
〔給食センター栄養士〕

弁城小学校

光武均（みつたけひとし）先生　（赤　小）

野津真由（のつまゆ）先生　（中津原小）

清水章子（しみずしょうこ）先生　（市場小）

方城中学校

中園仁美（なかぞのひとみ）先生　（大任中）

大井喜幸（おおいよしゆき）先生　（大任中）

山本秀信（やまもとひでのぶ）先生　（糸田中）

田中真由子（たなかまゆこ）先生　（赤池中）

弁城小学校　教頭

森脇伸介（もりわきのぶゆき）先生

大任町立今任小学校から転任しました森脇伸介です。

子どもたちから「学校は、楽しいところだよ。」「今日は、こんなことをして楽しかったよ。」と言える、そんな子どもたちの居場所がある楽しい学校づくりをしていきたいと考えています。そのためにも教職員はもとより地域や保護者の方の協力を得て誠心誠意努力いたしますので、どうぞよろしくお願いします。

方城中学校　校長

見増禎二（みますていじ）先生

嘉穂町立嘉穂中学校から参りました見増禎二です。

他郡市交流で1年間、嘉穂中学校、前は鷹峰中学校に3年間教頭としておりました。

大任町、金田町、香春町、川崎町といろんな町で経験をつませていただきました。

今回は、縁あり新任校長として参りました。方城町並びに生徒の教育のため、教職員と和をもって、誠心誠意全力を尽くす所存です。

どうぞよろしくお願いいたします。

子育てを応援します！

子育ての悩みやストレス
解消の場として、親どおし、
子どもどおしの小さな出会い
の場として、ご利用下さい。
今年もいろいろな活動を予定しています。

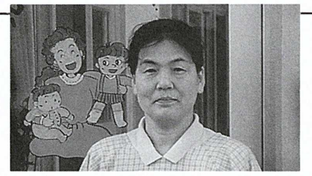

皆さんこんにちは
4月2日より税田先生にかわって子育て支援センターへ異動となりました月島恒子です。
子育ての楽しさや心配ごと悩み等の大変さをともに語り、お母様たちのお役に立てるよう努力していきたいと思っています。
どうぞ、よろしくお願いいたします。

年間行事予定

4月	年間計画作成・戸別訪問・協力者会議・誕生会（自己紹介、園庭遊び戸外遊び）
5月	バス遠足・ミニ講座・リズム遊び・誕生会（戸外遊び）
6月	観劇・リズム遊び（すずらん保育所）・製作・誕生会（絵本の読み聞かせ）
7月	七夕会・リズム遊び・プール遊び・誕生会（うちわ作り）・夕涼み会参加
8月	プール遊び・誕生会（シャボン玉）
9月	救護法・消火訓練・リズム遊び・誕生会（映写会）・不用品バザー
10月	バス遠足・運動会参加・リズム遊び・誕生会（戸外遊び）
11月	育児講演会・近郊散歩・リズム遊び（ぎんなん保育園）・誕生会（試食会）
12月	ミニ講座・リズム遊び・誕生会・クリスマス会（ブラックシアター）
1月	折り紙・お年寄りとの交流（クッキング）・リズム遊び（第一保育所）・誕生会（紙芝居）
2月	保育所との交流・ミニ講座・リズム遊び・誕生会（ひな人形作り）
3月	ひな祭り会（お茶会）・リズム遊び・音楽鑑賞・誕生会（エプロンシアター）・協力者会議

子育て相談もお受けしています。

すべての相談は無料です

さあ！勇気を出して話して見ませんか?

電話相談（月～金）　9時～16時
来所相談（月～金）　9時～16時
訪問相談（火）　10時～16時

サークル会員大募集

サークル　ペガサス

エアロビクス、ダンスでリフレッシュしてみませんか？　レッスンの後のおしゃべりも楽しいですよ。
支援センターの先生による託児あり（月曜日のみ）
小さなお子さんがいてもＯＫ！
まずは、入会前の１回無料体験で笑顔とすてきな時間をＧＥＴ!!

日時：毎週月・水・土曜日
AM10:00～11:00
＊月曜日は初心者コースです
場所：保健福祉センター（機能訓練室）
会費：週１度のレッスン　月1,000円
週２度のレッスン　月2,000円
週３度以上のレッスン　月3,000円
〈５週目は、お休みです。〉
運動靴・タオル・水筒・運動しやすい服装
リーダー　：岩根☎（22）４１５１
サブリーダー：吉田☎（22）２５８９
久富☎（22）６９５３

手作りサークルさくらんぼ

今年度は初の試みであるバザーにも挑戦、メンバーも５名増え、ますます楽しく活気にあふれる**さくらんぼ**になりそうです。
親子で、楽しく充実したひとときを過ごしてみませんか？

リーダー：橋本由美
☎（22）６５２６
活動日：毎週金曜日　AM10：00～
場　所：子育て支援センター

13年度活動計画

月	活動内容	行事
4月	子供椅子カバー製作（支援センター用）	4/20今年度活動スタート
5月		
6月	バザー用品制作	
7月		
8月		夏祭り
9月	Xmas作品制作	バザー（支援センター行事参加）
10月		
11月		
12月		Xmas会
1月	自由課題	
2月		
3月		13年度反省会

あぷあぷ倶楽部

初心者からでも楽しめるエアロビクスです。
体を動かしたい方・汗を流したい方お待ちしています。

レッスン日：毎週水曜日
14：30～15：30
会　　場：中央保育所（ホール）
会　　費：月1,000円
連 絡 先：岩田美穂
☎（22）６５２６

うつ病のこと、知ってますか。

保健婦の松田です。

うつ病は「心のかぜ」のようなもの。７人に１人はうつ病の経験者

私達現代人は、人間関係や仕事・病気など、多くのストレスにさらされています。ストレスが大きすぎると心も疲れてしまい、いわゆる「うつ病」になることがあります。このうつ病に対しては、「一部の特別な人がかかる特別な病気」というイメージを持っている人が少なくありませんが、うつ病は「心のかぜ」ともいわれ、誰にでも起こりうる病気なのです。国立精神・神経センターなどの調査によると、日本人の７人に１人はうつ病の経験者であるともいわれているほどです。

うつ病が起こるきっかけはマイナスの変化だけではない

うつ病は、生活や環境の変化がきっかけとなって起こります。就職や引越し・離婚など精神的なストレスの大きいものがあげられますが、昇進や結婚・進学などプラスに見える変化でもストレスが生じることがあります。例えば、昇進して仕事が増え、周囲の人の期待に応えようと頑張り過ぎてしまって、うつ病を発症するケースなどがそうです。

「気分が沈む」「やる気がわかない」そんな症状が２週間以上続いたら受診を

うつ病は心身の病気ですので、心と体に症状が現れます。「仕事をやる気にならない」「興味や関心がなくなった」「不安・緊張・イライラ」などの心の症状と、「眠れない」「頭痛・肩こり」「だるい・疲れやすい」などの体の症状がみられますが、以上のような症状が２週間以上続く場合は精神科もしくは心療内科を受診しましょう。

周囲の人の励ましは逆効果。温かく見守ってあげることが大切

本人を元気づけようと「頑張って」と励ましたりするのは禁物です。本人は頑張りたくても頑張れないのですから、叱咤激励は本人を追い詰めることになり、自殺へと追い込んでしまうこともあります。また、気晴らしにと温泉旅行などに連れ出しても、本人は疲れるだけです。「甘えている」「本人のやる気がないせいだ」などと考えず、今は十分な休養が必要な時期だということを理解しましょう。

うつ病は症状の軽いうちに発見してきちんと治療すればそれだけ早く回復する

症状があっても、精神科や心療内科への受診をためらって、ほうっておく人が大半です。早期発見・早期治療のためにも積極的に精神科や心療内科を利用しましょう。

ご相談は・・・

保健福祉センター　保健婦　（☎２２－５１０１）
田川保健所　精神保健福祉係（☎４４－０６６６）

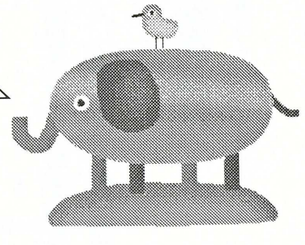

B型肝炎・C型肝炎検査受診の呼びかけについて

非加熱血液凝固因子製剤については、多数の血漿（けっしょう）をプールして製造されたものであり、また、その当時C型肝炎ウイルスが発見されておらず、製造工程におけるウイルス不活化のための技術も十分でなかったことから、当時、承認・製造された非加熱血液凝固因子製剤を投与された方々は、肝炎ウイルスに感染している可能性が高いことが想定されます。厚生労働省としては、こうしたことを踏まえて、当該製剤の投与を受けた方々の感染実態を把握するため、当該製剤を血友病以外の患者に投与した可能性のある医療機関を公表し、血友病以外の病気で非加熱血液凝固因子製剤の投与を受けた方々への肝炎ウイルス検査の呼びかけを行っております。

以下の対象者に該当する方々については、過去に治療を受けた公表医療機関で、**B型肝炎ウイルス、C型肝炎ウイルス検査**を受診することをお勧めします。転居等により、当該医療機関に受診することが困難な場合は、他の公表医療機関で受診してください。

対象期間内に受診された場合は、B型肝炎ウイルス、C型肝炎ウイルス検査費用は無料となります。

なお、診療録等の保存年限は5年と定められているため、受診された医療機関において当該製剤の投与状況等の確認ができない場合がありますが、そのような場合でも、肝炎ウイルス検査を受けられますので、ご承知の上進んで受診されるようお願いいたします。

血友病以外の病気で非加熱血液凝固因子製剤の投与を受けた可能性のあると思われる方は、なるべく早く血液検査を受けてください。

対象者

昭和47年～昭和63年の間に次のような病気で、公表医療機関に入院したことのある方

○新生児出血症（新生児メレナ、ビタミンK欠乏症等）等の病気で「血が止まりにくい」との指摘を受けた人

○肝硬変や劇症肝炎で入院し、出血が著しかった人

○食道静脈瘤の破裂や消化器系疾患により大量の吐下血があった人

○大量に出血するような手術を受けた人（出産時の大量出血も含む）

検査受け入れ期間

平成13年7月31日まで

〈公表医療機関〉

福岡県立遠賀病院（遠賀郡岡垣町）、福岡県立消化器医療センター朝倉病院（甘木市）、久留米大学病院（久留米市）、医療法人雪の聖母会　聖マリア病院（久留米市）、西医院【廃院】（久留米市）、医療法人社団陽明会　小波瀬病院（京都郡苅田町）、重藤外科病院【廃院】（山門郡三橋町）、サンワ病院（不明）、ニシゼンカ【廃院】、福岡刑務所医務部（糟屋郡宇美町）、国立療養所福岡東病院（糟屋郡古賀町）、石橋外科医院【廃院】（大川市）、大牟田市立総合病院（大牟田市）、財団法人福岡県社会保険医療協会　社会保険田川病院（田川市）、田川市立病院（田川市）、牛島医院（八女市）、飯塚病院（飯塚市）、福岡大学病院（福岡市城南区）、国立病院九州医療センター（旧国立福岡中央病院）（福岡市中央区）、医療法人社団広仁会　広瀬病院（福岡市中央区）、福岡市立こども病院・感染症センター（福岡市中央区）、国家公務員等共済組合連合会　浜の町病院（福岡市中央区）、九州大学医学部附属病院（福岡市東区）、福岡赤十字病院（福岡市南区）、医療法人敬仁会　友愛病院（福岡市博多区）、山下病院【廃院】（福岡市博多区）、財団法人健和会　中原病院（旧財団法人健和会　健和総合病院）（北九州市戸畑区）、佐藤病院【廃院】（北九州市若松区）、国立小倉病院（北九州市小倉南区）、医療法人北九州病院　北九州総合病院（北九州市小倉南区）、社会福祉法人朝日新聞西部厚生文化事業団　社会保険小倉記念病院（北九州市小倉北区）、北九州市立医療センター（北九州市小倉北区）、新栄会病院（北九州市小倉北区）、産業医科大学病院（北九州市八幡西区）、九州厚生年金病院（北九州市八幡西区）、医療法人香林会　香月中央病院（北九州市八幡西区）、社会福祉法人恩賜財団済生会支部福岡県済生会八幡総合病院（北九州市八幡東区）、北九州市立八幡病院（北九州市八幡東区）、小野外科内科医院（北九州市八幡東区）、北九州市立門司病院（北九州市門司区）、福岡県立柳川病院（柳川市）、旧国立久留米病院（国立病院九州医療センターに統廃合）（福岡市中央区）（旧住所：久留米市）

以上福岡県内の医療機関のみ抜粋。全国の医療機関については、厚生労働省ホームページ、福岡県ホームページをご覧になるか、下記にお問い合わせください。

〈問い合わせ先〉

■厚生労働省医薬局血液対策課　☎０３（５２５３）１１１１
（内線：２７３０～２７３２）
厚生労働省ホームページhttp://www.mhlw.go.jp

■福岡県保健福祉部薬務課　☎０９２（６５１）１１１１
（内線：３１８４）

■福岡県保健福祉部健康対策課　☎０９２（６５１）１１１１
（内線：３１２６、３１３１）
福岡県ホームページ　http://www.pref.fukuoka.jp

◆◇◆◇ 平成１３年度 社会教育事業予定 ◇◆◇◆

	行　　事	期　　日	会　　場
体育関係	町民ソフトボール大会	4月　8日	町民グランド・方城中・日立マクセル
	町民ゲートボール大会	4月13日	町民グランド
	郡ゲートボール大会	4月18日	香春町ゲートボール場
	郡体軟式野球	4月29日	大任町民球場 添田町民球場
	郡体ソフトボール（壮実年）	5月20日	方城町民グランド
	郡体硬式庭球	5月27日	赤池町テニス場
	郡体ソフトボール（一般男子）	6月　3日	方城町民グラント
	郡体剣道	6月10日	方城町民体育館
	郡体卓球		糸田町文化福祉総合会館
	郡体ソフトボール（女子）	6月17日	方城町民グラント
	郡体インディアカ		金田町民会館
	郡体バレーボール（一般女子）	6月24日	香春町勤労者体育センター
	郡体陸上競技		田川市黄金ヶ丘陸上競技場
	郡体ソフトテニス		川崎町民テニスコート
	郡体相撲		赤村小学校相撲場
	郡体弓道	7月　1日	香春町弓道場
	郡体バレーボール（壮年女子）		川崎町民体育館
	郡体バドミントン		金田町民会館
	郡体水泳	7月　8日	大任町海洋センター町民
	第４４回県民体育大会（夏季大会）	8月	
	第４４回県民体育大会（秋季大会）	9月	
	町民インディアカ大会	１２月	町民体育館
	町民バレーボール大会	１２月	町民体育館
	郡駅伝大会	１２月	
	郡マラソン大会	１月	
	第５０回郡市対抗駅伝大会	２月	
子ども育成会	第４４回子ども会ソフトボール大会	7月29日（日）	町民グランド　外
	ジュニアリーダー研修会	7月	田川市
	三世代グランドゴルフ大会（人材育成）	7月～8月	町民グランド
	田川郡子どもスポーツ大会	8月19日（日）	金田町
	少年の翼『沖縄平和学習』（人材育成）	8月18日～20日	沖縄県中城村
	三世代ふれあい体験学習（人材育成）	9月　2日	地引き網
	筑豊ブロックスポーツ大会	9月　（日）	飯塚
	下田川子ども会スポーツ交流会	9月23日（日）	糸田町
	第５回ふれあいマラソン 第41回子ども駅伝大会	11月18日（日）	
公民館	老人大学	5月14日（月）	中央公民館
	町民プール	7月20日（金）	町民プール
	プール教室	7月20日～22日	
	成　人　式	8月15日（水）	中央公民館
	町民運動会	9月　9日（日）	町民グランド
	文　化　祭	11月　（土）（日）	中央公民館
	健全育成大会	12月　2日（日）	中央公民館

※　上記のイベントに関してのお問い合わせは、社会教育課　☎２２－４３００まで

方城町の行政相談委員に手島直倫さんが再任されました。

新町の手島直倫さん

手島さんは、過去10年間行政相談委員の経験があり、卓越した手腕と知識で十分、皆様のご相談にのっていただけることでしょう。

●公証役場からのお知らせ

遺言のすすめ

遺言（ゆいごん）をして妻子など相続人間の後日の争いを防ぎましょう。

たとえば夫婦間に子供がなく、永年連れそった妻に遺産全部を相続させたいとき、長い間農業や店などの家業を手伝った子どもに家業を継がせたいとき、同居して身の回りの世話をしてくれている子どもに家や土地（農地を含む）を相続させたいとき、配偶者も子供もなく、世話になった弟・妹・友人などに遺産をやりたいときには、特に遺言をしておく必要があります。

公証役場では、法務大臣から任命された公証人（判事、検事、法務局長など出身の法律専門家）が、遺言書のほか、金銭の貸借、売買、不動産・動産の賃貸借の契約書などを作成しておりますので気軽にご利用ください。遺言などの相談は、

田川公証役場☎（44）４１３０へどうぞ！

検察審査会にご相談を…

交通事故、詐欺などの被害にあって警察や検察庁に訴えたが、検察官がその事件を裁判にかけてくれない。こんな不満をお持ちの方は検察審査会にお気軽にご相談ください。相談は無料ですし、秘密は固く守られます。

【お問い合わせ】
福岡地方裁判所田川支部内　田川検察審査会事務局　☎（42）０１６３

田川保健所定例相談・検査業務のご案内

（平成13年4月1日現在）

受付項目	曜日	受付時間	費用	備考
各種免許・許可申請	月～金	8:30～17:15	有	
水質検査	月	9:00～12:00	有	火曜日に祝日がある週は除く。
便の細菌検査	月～水	9:00～12:00	有	祝日がある週は受付できない日があります。
飼い犬の引取・飼い猫の引取	水	9:00～17:00	無	持ち込み制
エイズ相談	火	9:00～11:00	無	
精神保健福祉相談	火	10:00～11:30	無	予約制
思春期相談	木	13:00～15:00	無	予約制　第２・４週
精神障害者の社会復帰事業（デイケア）	水	10:00～15:00	無	第１・３週
乳幼児発達相談	金	13:30～14:00	無	予約制　第１金（但し、５月･１月は第２金）
栄養相談	月 水	9:30～11:30 13:00～15:30	無	予約制　第２週 予約制　第４週
女性の健康の電話相談	月～金	9:00～17:00	無	
難病ホットライン	月～金	9:00～17:00	無	相談専門の電話番号　☎０９４７４４－２７６６
難病交流会	水	13:30～15:00	無	第４週
地域保健・思春期ライブラリー	月～金	9:00～17:00	無	

お問い合わせ先・田川保健所☎（44）０６６６

方城交番発 歩行者の事故多発！

歩行者の注意点

- ■特に夜間、早朝に重大事故が発生しており、夜道路を歩くときは、反射材を用いるなど、目立つ服装をする。
- ■バイパスを横断するときは、遠回りでも信号機がある横断歩道を横断する。

新世紀 めざせ！無事故ベストワン！

交通事故抑止総合対策推進中！

～県民の人命尊重を基本理念に～

趣旨

平成12年中の福岡県の交通事故は、死者数こそ減少したものの発生件数、傷者数は過去最多となりました。

このような厳しい交通情勢の改善を図るため、新世紀元年の平成13年を交通事故抑止元年と位置付け、交通事故のない安全な福岡県の実現をめざすものです。

発生件数は5万件、傷者数は6万人を超え、過去最多！

●平成12年中の交通事故

発生件数	傷者数	死者数
51,711件	63,590人	307人

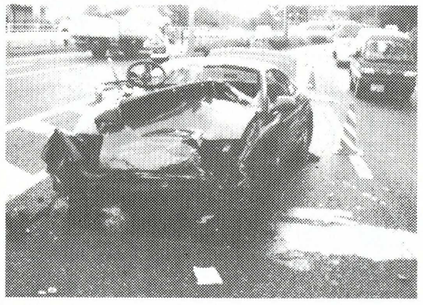

時間単位の発生

●発生件数
約10分12秒に1件発生

●傷者数
約8分17秒に1人負傷

●死者数
約28時間37分に1人死亡

交通事故の特徴

- ●信号無視、脇見運転、安全不確認等交通モラル・マナーの欠如を原因とした事故が多発
- ●交差点及びその付近での交通事故が全体の60％以上
- ●高齢者の交通事故は、発生件数、死者数とも10年前の2倍
- ●若者による交通事故は、平成8年以降12，000件を超え、無謀運転による死亡事故が多発

ファミリー・カウンセラーがアドバイス 家庭の悩み話してみませんか

子どもにかかわる悩みごと●子育ての不安

Q 一歳八か月の女児がいます。近所で年の近い子のおむつが取れた話を耳にし、わたしも、この夏こそはおむつを取ろうと決心しました。ところが、トレーニングを始めたのですがうまくいきません。そのうちに、どもるようになりました。どうしたらいいのでしょうか。

時期がくればうまくいく ゆったりと構えよう

A 二歳前後の子どもは、片言を話し始めてかわいらしくなることですが、このころ多くの親はおむつを取ることに悩ませるようです。とりわけ、初めての子の場合、育児書どおりにトレーニングをしようとして、思いどおりにいかないことがあります。

ころあいを見計らってトイレに座らせてもそっくり返って嫌がり、下に降ろした途端に漏らすこともあります。たび重なるうちにあせり、いらいらして、つい叱ってしまいます。感じやすい子どもは、どもりの症状が出ることもあります。

そのようなときは、いったんトレーニングをやめましょう。この夏こそと思い込み過ぎず、「来年でもいいわ」と思うのです。時期がくれば、必ずうまくいくようになりますから、ゆったりとかまえることが大切です。

どもりのほうは、気になってもなるべく気にしないようにしましょう。言葉をいちいち直したりしないで、静かに見守ってください。すぐに直らなくてもあせらないことです。二、三か月、時にはそれ以上かかることもありますが、親の落ち着いた対応で、いつの間にか治りますよ。

（カウンセラー・石井美年）

歳時記

菖蒲湯

菖蒲湯は五月五日の節句の日に、風呂にショウブの根つきの葉を浮かべて入浴する風習のこと。ショウブは邪気を払うといわれています。

菖蒲湯は平安時代から宮中で行われていましたが、武家政権の時代からは、菖蒲は「尚武」、武をたっとぶに通じるというので、五月五日は男の子の節句とされ、武者絵や武者人形、鯉のぼりなどを飾って、菖蒲湯に入り、男の子の成長を願うことが、広く行われるようになりました。

現在は、五月五日は「こどもの日」として、女の子、男の子を問わず、祝う日とされています。

春の大型連休中とあって、外出する家族も多いことでしょう。帰宅後、菖蒲湯で疲れをとるのも一案です。また、公衆浴場（銭湯）でも、この日は菖蒲湯にしているところがあります。

なお、菖蒲湯に使うショウブは、サトイモ科の多年生草本で、川岸や池沼に自生しています。いわゆるハナショウブとは違います。

ところで、お米は稲の生成によって得ることができますが、お米の表示方法は、四月から変わっています。JAS法に基づく「玄米及び精米品質基準」によって、生産直売を含むお米を販売するすべての業者に、表示が義務づけられました。表示内容は、名称・原料玄米の産地・産年・品種・使用割合・内容量・精米年月日・販売者などです。購入時には表示を参考にしましょう。

平成13年度 保育士試験準備講習会

【趣　旨】保育士試験受験希望者に受験準備の機会を提供し、有能な保育士を社会に送り出すことを目的にしています。
【名　称】平成13年度保育士試験受験準備講習会
【主　催】福岡県保育所連盟
【実施期間】平成13年7月9日（月）～7月21日（土）12日間ただし、7月15日（日）を除く
【会　場】第一経済大学　記念厚生会館　福岡市太宰府五條3丁目11―25
☎092（922）5131
【受験対象】原則として保育士試験受験資格者、その他特に受講を希望する人
【受講料等】13科目（全科目）受講　13、000円
4科目以上受講　10、000円
3科目以上受講　8、000円
【講習内容】保育士試験科目全般
【申込期間】6月12日（火）～6月22日（金）
※受講申込用紙は、方城町保健福祉課もしくは、最寄りの県・市福祉事務所で交付します。
【問い合わせ先】方城町保健福祉課
☎（22）5101

福岡県大学等合同会社面談会

大学・短大・高専・専修・公共職業能力開発施設を平成14年3月卒業される方（平成13年3月卒業された方で未就職者を含む）を対象にした、地元企業との合同会社面談会を開催します。
福岡県内に就職を希望される学生の皆さん、是非ご参加ください。
【日　時】平成13年6月13日（水）11時30分～16時30分
【場　所】九電記念体育館
福岡市中央区薬院4―14―1
【参加予定企業】県内の地場企業（100社程度）
【開催内容】学生受付　11時30分～15時00分
【面談時間】12時00分～16時30分
【申込期限】平成13年5月11日（金）
【主　催】福岡労働局・福岡県福岡学生職業センター
【共　催】㈳福岡県雇用対策協会
【問い合わせ先】福岡学生職業センター
☎092（714）1556
㈳福岡県雇用対策協会
☎092（751）1655

心配ごと相談所の開設

どんなことでもご相談ください。
【開催日時】2・4・6・10月の第2木曜日　午前10時から午後3時まで
8月は、休み。12月は、人権週間行事として別に計画します。
【相談員】法務局職員・民生委員・行政相談員・婦人相談員・保護司・人権擁護委員
【場　所】方城町福祉センター（中央公民館横）2階
☎（22）3778

平成13年度第2回 県営住宅入居者募集

【募集する団地】
空屋住宅（県内に所在する既存団地の空屋住宅）
【募集案内書の配布】
福岡県筑豊県営住宅管理事務所および、直方・田川出張所で、6月1日～6月11日まで配布申込受付をします。
【申込方法】
申込期間内に配布される募集案内書を入手のうえ、郵送（案内書添付の封筒）でお申し込みください。
【問い合わせ先】
筑豊県営住宅管理事務所（飯塚市大字幸袋526―1）
☎0948（21）3232

特別永住者としている方などで元軍人軍属等の公務員であった方へ弔慰金・見舞金が支給されます。

【対象者】昭和12年7月7日以後の公務傷病により恩給法や戦傷病者戦没者遺族等援護法などの給付を受けた方がいない場合で
①昭和16年12月8日以降死亡された方のご遺族
②重度の障害の状態にある方
③平成13年3月31日以前に死亡された重度の障害の状態にあった方のご遺族
【支給内容】
①または③に該当する方は、弔慰金260万円（ご遺族の方）
②に該当する方は、見舞金等400万円（重度戦傷病者の方）
【請求期間】平成13年4月1日～平成16年3月31日（3年間）
【問い合わせ先】
方城町役場　保健福祉課（保健福祉センター内）
☎（22）5101

県政バス・アプローチ号　参加者募集

応募資格―県内在住の成人女性
募集人数―各45人程度（応募多数の場合は抽選）
応募方法―往復ハガキに住所、氏名、年齢、電話番号、希望日を記入し、〒812―8577福岡県庁県民情報広報課広聴係あて送付。（1枚のハガキで3人まで申し込みできます。同行者の氏名、年齢も記載してください。）
参加費―無料（昼食は各自持参してください）
応募締切―5月21日（月）必着
問い合わせ先―県民情報広報課
☎092（643）3103

実施日	出発地	見学先
5月30日（水）	午前9時 久留米発	博多青松高校 福岡県庁 アクシオン福岡
6月1日（火）	午前9時 小倉発	福岡県立大学 飯塚研究開発センター
6月5日（火）	午前9時 飯塚発	御笠川浄化センター クローバープラザ（あすばる）
6月7日（木）	午前9時 福岡発	小倉高等技術専門学校 平尾台自然観察センター

お知らせ

第98回簿記検定試験実施

【日　時】6月10日（日）
1級・3級＝午前9時開始
2級・4級＝午後1時開始
【受験料】1級＝7、140円
2級＝4、080円
3級＝2、040円
4級＝1、530円
【場　所】福智高等学校
【申込期間】4月24日～5月14日
【お問い合わせ】田川商工会議所
☎（44）3150

平成13年度第1回危険物取扱者試験および準備講習会

1、準備講習会
【講習日】6月3日（日）
【講習種目】乙第4種・丙種
【講習場所】田川地区消防本部講堂
【受付】4月19日～5月21日
【申込方法】田川地区消防本部内田川地区防災協会まで持参。
2、試験
【試験日】6月17日（日）
【試験種目】全種類
【試験会場】近畿大学工学部（飯塚市）他
【願書受付】4月19日～5月10日
【申込方法】（財）消防試験研究センター福岡県支部へ持参、または郵送。
【お問い合わせ】（社）田川地区防災協会事務局☎（44）0650
※願書等は、田川地区消防本部および、金田、川崎、添田、香春の各署所に備えています。

初めての方のための IT講習会受講生募集

―福智高等学校―

福智高等学校は福岡県の委託を受けてIT講習の受講生を募集しています。
【講習内容】超初心者の方のためのパソコン入門
●パソコンの基本操作
●ワープロ文書作成
●インターネット入門
●電子メール入門
【開講日】各月の第1～第4土曜日
●第1回6月　●第2回8月
●第3回10月　●第4回12月
※各回とも12時間・4日間×3時間
※各回とも同じ内容ですので受講は1回限り
【応募資格】20歳以上のパソコン初心者の方
【定　員】毎回20名（申込多数の場合は先着順）
【受講料】無料（テキスト代1、500円程度を別途負担）
【申込締切】平成13年5月30日（水）必着
【申込方法】往復葉書に住所・氏名・年齢・電話番号・受講する講習会の回次番号
【問い合わせ先】福智高等学校
〒825―0002
☎0947（42）4711

平成13年度 訪問看護婦養成講習会

福岡県では、訪問看護支援事業の一環として、現在訪問看護に従事している、あるいは今後従事しようとする看護職員の方を対象に、訪問看護事業に携わるうえで必要な知識や技術を修得してもらうため、訪問看護婦養成講習会を開催します。
【会　場】福岡県看護等研究研修センター（福岡市中央区赤坂1―14―5）
【日　程】平成13年7月24日～平成13年9月19日（うち30日間）
【受講資格】訪問看護に従事する者（従事予定者を含む）で、実務経験5年以上で、かつ25歳以上の保健婦・士、助産婦、看護婦・士、准看護婦・士（平成13年4月1日現在）
【定　員】50名
【受講料】無料　ただし、テキスト・資料代等　約42、000円
【申込締切】平成13年5月31日（木）まで
【申込先】福岡県看護協会　福岡県ナースセンター
〒810―8505　福岡市中央区赤坂1―14―5　福岡県看護等研究研修センター内
☎092（714）5203

家内労働旬間のお知らせ

5月21日から31日までの間、家内労働法についての周知と理解を深めていただくために、福岡県家内労働旬間が実施されます。
内職などに関する疑問があれば、福岡労働局で旬間中に設置される内職110番（フリーダイヤル0120―41 7149）又は最寄の労働基準監督署へご相談ください。

平成13年度職業訓練指導員試験

【実施職種】
(1)和裁科
学科試験（関連学科、指導方法）
〈実技試験免除者に限る〉
(2)情報処理科
実技試験及び学科試験（関連学科、指導方法）
(3)全職種
学科試験（指導方法のみ）
〈実技試験及び学科試験（関連学科）の免除者に限ります。〉

【各試験の受付期間・試験期日及び試験場】

試験（免許）職種	受付期間	試験区分	試験期日	試験会場
和裁科	5月28日～6月7日	学科試験	6月25日（月）	福岡県吉塚合同庁舎（福岡市博多区吉塚本町13-50）☎092-643-0203
情報処理科	7月12日～7月18日	学科試験 実技試験	8月9日（木）	福岡高等技術専門学校（福岡市東区千早4-24-1）☎092-681-0261
全職種	10月29～11月8日	学科試験	12月5日（水）	福岡県吉塚合同庁舎（福岡市博多区吉塚本町13-50）☎092-643-0203

【問い合わせ】福岡県生活労働部労働局職業能力開発課
〒812―8577　福岡市博多区東公園7番7号　☎092（651）1111（内線4287）

〝花いかだ〟進水式
―花いっぱい運動の会―

4月22日に『方城町花いっぱい運動の会』が花いかだを作成し、迫池で進水式を行いました。

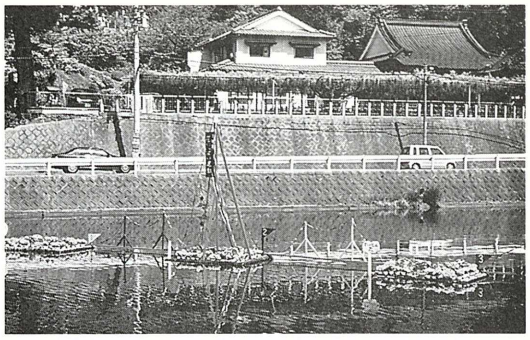

迫池に浮かぶ〝花いかだ〟

献血のお知らせ

日　時：6月20日（水）
10時～11時30分、12時30分～16時
場　所：方城町立保健福祉センター
全血献血　400㎖／年齢18才～69才
体重・男女ともに50㎏以上
200㎖／年齢16才～69才
体重・男性45㎏以上、女性40㎏以上
65才以上の方は、60～64才までに献血経験がある方に限ります。
本年も、上記の日程で献血を行いますので、皆様方のご理解とご協力をお願いいたします。

自動車税の納期限は　5月31日です。

自動車税をはじめとする県税は、皆さんの暮らしを豊かにし、活力に満ちた住みよい福岡県を作るために使われています。
自動車をお持ちの皆さん、自動車税の納期限は5月31日です。
◆問い合わせ　福岡県田川県税事務所（☎42・9303）

休みの日でも求人情報！
ハローワーク求人情報BOX設置

ハローワーク田川・田川公共安定所では、閉庁の時でも求職者の皆様に求人情報をお届けできるよう、庁舎門扉前に求人情報BOXを設置しました。
職種は事務、運転手、サービス、製造、およびパート求人で、毎月第2、第4金曜日に入れ替えをしています。
厳しい雇用状況の中、1日でも早く就職できますよう、この情報BOXをおおいにご利用ください。

新米記者の奮闘記

4月の人事異動により広報を担当することとなりました。
今までは、見る側でしたが、作る側になり作る苦しみを十分味わっています。
見る側であったころは、あらさがしばかりしていましたが、今回、担当することになり、前任者から逆襲を受けるのではないかと心配です。前任者の方ごめんなさい。
広報紙を作るうえで大変なのは、取材をしてそれを文章にし、町民の皆さんに楽しく読んでもらうための工夫をすることや、わかりやすく、ユニークな写真を撮ることです。（シャッターチャンスは難しい）
今後、町民の皆さんの期待にそう広報紙作りに精進いたしますのでよろしくお願いします。
晃

パノラマ田川

赤　池　町 ☎28―2004
■芸能発表会　5月13日（日）13時
赤池町同和対策中央研修所
■町民体育祭　5月20日（日）9時
赤池町町民グラウンド

添　田　町 ☎82―1231
■添田町神幸祭　5月12日（土）・13日（日）
（町内各地）
■英彦山山開き・前夜祭　5月26日（土）
19時（英彦山野営場）・祈願祭　5月27日（日）11時（英彦山山頂）

大　任　町 ☎63―3000
■花としじみの里おおとうマラソン
5月27日（日）9時30分（レインボーホール）招待選手：浅利純子（10kmの部参加）

赤　　村 ☎62―3000
■村民体育大会　5月13日（日）8時30分
（コミュニティ広場）
■見取地区主催「ザ・田植え」
5月19日（土）・20日（日）（見取地区）
■村主催「ザ・田植え」
（土）・27日（日）（源じいの森ほか）
■特産物センター運営　毎日8時30分～17時
（赤村特産物センター）

田　川　市 ☎44―2000
■風治八幡神社・川渡り神幸祭　5月19日（土）
20日（日）（英彦山川番田河原）
■春日神社・神幸祭　5月26日（土）・27日（日）
（後藤寺駅前お祭り広場）

糸　田　町
■糸田祇園祭　5月12日（土）・13日（日）
（町内全域・旧役場前）

川　崎　町 ☎72―3000
■町民インディアカ大会　5月13日（日）
（川崎町海洋センター）
■町民剣道大会　5月27日（日）（町民会館）

香　春　町 ☎32―2511
■香春町ふれあい市　毎週日曜日　7時～
役場前広場

金　田　町 ☎22―0555
■ふれあい朝市　毎週水・土曜日　7時～
（金田駅西口）
■町民体育祭　5月13日（日）8時～
（多目的グラウンド）
■国際車いすテニス大会　5月16日（水）～
20日（日）（金田公園　テニス場）
■車いすテニス大会国際交換会　5月18日（金）
予定試合終了後（ふれあいイベント広場）