広報 ほうじょう

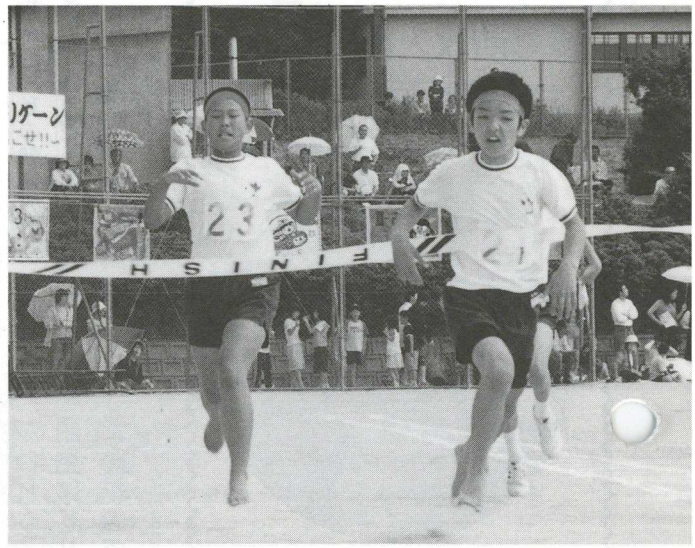

輝け　若い力!!

5月21日、さわやかな五月晴れのなか方城中学校の体育会が開催されました。

生徒、保護者、祖父母や教師たちの熱いまなざしを浴びながら力いっぱい走る、ダンスを踊る、綱引きで力を競う、心を一つにして組み体操で表現する等、若いエネルギーを爆発させていました。

競技をする人も応援する人も一生懸命で楽しい一日でした。

町の人口

（平成12年6月末日）

男	3,794人
女	4,226人
計	8,020人
世帯数	2,943世帯

2000年（平成12年）7月 第212号

方城町

編集・発行／方城町役場総務課　印刷／日光印刷
福岡県田川郡方城町弁城2237-1　〒822-1293
TEL（0947）22-0520㈹ FAX（0947）22-0771

助役・収入役 就任あいさつ

5月の臨時議会において新助役、収入役が誕生しました。

方城町助役
仲村秀徳

初夏の候、町民の皆様方には益々ご健勝のこととお慶び申し上げます。私ことこのたび5月25日方城町総務課長を後に6月1日付で方城町助役に就任することになりました。皆様もご存知のとおり昨年の町長就任以来、早9ヶ月を過ぎようとしています。

町執行部もやっと四役が揃い、新町政をスタートすることになりました。

当町におきましても、高齢化がますます進行しています。その中で介護保険、地方分権等諸問題に取り組み、更に社会福祉の充実、産業の振興とたゆみない努力を続けています。

しかしながら旧産炭地域をとりまく状況は非常に厳しいものがあり町の財政事情は、依然厳しい状態にあります。このような諸問題の解決に向かって、微力な私ですが新たな決意をもって、町長を補佐し、より住みよい町づくりに積極的に取り組んでまいる所在です。どうか町民の皆様のご理解とご協力を賜りますようお願い申し上げまして私の就任の挨拶といたします。

方城町収入役
加来晋治

さる5月2日の町議会にて、収入役選任の同意をいただき5月11日付にて町収入役に就任いたしました。

昭和37年役場に奉職、本年で38年間の勤務となりその間、公私ともども、ひとかたならぬ御厚情を賜り大過なく勤務できました事、厚くお礼申し上げます。

もとより微力ではございますが、町三役としての重責を痛感し、先人の名に恥ないよう、誠心誠意職務に邁進する所存です。

今後とも今まで同様、一層の御指導、御鞭撻のほど、お願い申しあげるとともに、皆様方の御健勝を祈念し、私の就任のごあいさつにさせていただきます。

長尾前収入役、永い間お疲れさまでした！

長尾　守　前収入役

昭和63年5月から平成12年5月までの12年の間、町財政のかじとりをしていただいた長尾守前収入役が任期を終えて退任されました。

『春のように優しい心で人に接し、夏のように熱い情熱を仕事に注ぎ、秋のように澄み切った心でものを見つめ、冬の凍てつく寒さのように自分を厳しく律するように』という励ましの言葉を残して、去って行かれました。

永い間大変お疲れさまでした。

方城町老人大学俳句教室

講師　池田一歩先生選

心待ち新茶里より宅急便　倉本マリ子
結といふ仕来たり今も種を蒔く　鈴木秋風子
資料館出て万緑に深呼吸　尾崎　和子
そゝがれて乾く暇なし甘茶佛　白石　鶴代
銘柄は夢つくしとや青田風　石橋　勝巳
石楠花に埋れて杣の栖かな　白石　宏事
新緑の島へ一直線の水尾　松本ミネヤ
しみじみと聞き入る話遠郭公　桑野　園女
これ程の百合を育てゝくれし人　永末　公恵
こゝからは道狭ばまりて蔓結便　渡邊　一枝
南の雲へとつゞき梅雨に入る　野村　鈴子
我が里も蛍飛び交ふ川流れ　浦野　蓮
一と雨に彩を深めし花菖蒲　大石ミチ子
ファインダーの中にも初夏の風の色　永野美智子
開発にとり残されし懸り藤　野口てい子
紫陽花の色まだ淡き千光寺　桑野　昌宣

方城町福祉総合計画 その②

町民みんなが主役です!!

住民創造型のまちづくり

すでに、始まってます！

まちづくりって何かしら？
推進チームができてるらしいぞ！

『方城町民みんなが住みたい！と思う町、住んで良かった！と思う町づくり』

推進チームの参加者を大募集しました。→53名の方々が応募して下さっています。
ご協力ありがとうございました。募集は随時受け付けていますので、気軽にご連絡ください。

方城町の福祉のまちづくりは

どうやって進められるの？？

町民の方々の参加によって「推進チーム」が形成されます。推進チームは、地域や生活におけるいろいろな問題について調査をしたり、問題解決に向けた活動を展開したり、町民の方々の意見を反映させて様々な提案を行ったりします。推進チームは「推進委員会」と協力しながら、よりよいまちづくりを展開してゆきます。

現在のすすみ具合は？？

推進委員会が6月始めに発足しました。また、具体的にまちづくりについて考えていく推進チームも6月に結成され、福祉のまちづくりに関する研修会のあと、それぞれのテーマに分かれて勉強会や調査を行っています。

【方城町福祉のまちづくり推進のシステム】

方城町福祉総合計画推進委員会（15名）

- **基礎計画推進チーム**：ボランティアの育成、常会の活性化など
- **子育て・子ども推進チーム**：子育て支援、児童支援、障害児支援など
- **障害者プラン推進チーム**：共同作業所支援、バリアフリー化など
- **高齢者医療保健福祉推進チーム**：在宅介護支援、福祉用具研究会、健康づくり

お問い合わせ先　保健福祉課（保健福祉センター）
電話　22－5101　FAX　22－6273

医療センターだより

浅野茂利 先生

狂犬病にならんやろか？
整形外科診察室　その4

医師控室の電話が鳴ります。看護婦「先生、犬にかまれた患者さんです。診察お願いします。」どんな傷だろうかと考えながら診察室へ入っていくと、ベッドには少し青ざめた顔の患者さんが横になっています。

医者「犬にかまれましたか。」

患者「大丈夫やろと安心していたら、だましかんできて・・・。」

医者「ひどくかまれましたね。これは、よく傷をよく洗って縫わないといけませんよ。」

患者「そうですか。先生！それより、注射している犬かどうかわからんのやけど、狂犬病にならんやか？」

たいていの場合、犬にかまれてきた患者さんは、狂犬病のことを心配されます。ところが、狂犬病を見たことのある医者は、日本にはほぼいないと言っていいのです。これは、現在日本には、狂犬病は存在しないからです。ではまったく安心かというと、そうとも言えず、世界的に見てもアジア諸国は狂犬病の最大の流行地であり、最近は、外国で犬などにかまれて、帰国後ワクチンによる治療を続ける人が増加しているとのことですので、このような特殊な場合を除いて、日本では、狂犬病の心配はないと言ったほうがよさそうです。

狂犬病といえば、水を恐れるという印象的な症状を映画や本で知っている方も多いと思います。

この病気は、狂犬病ウイルスを保有する動物の咬傷により感染するウイルス性人畜共通伝染病で、かまれた傷の筋肉の中でウイルスが増殖し、長時間をかけて神経をたどって脳に行き、脳炎を起こすものです。ですから、症状を起こすまでの潜伏期間が長く、おおよそ1～2ヶ月と言われています。発病後に治療回復した例は極めて少ないことより、かんだ動物が狂犬病にかかっているのかどうかの数日間の観察と、疑わしい場合のワクチン接種が重要です。アジアでは犬ですが、アメリカではキツネ、アライグマ、コウモリ、スカンクなどにもウイルスがいるとのことで、とにかく外国で野生動物にかまれたら要注意と思ってください。日本では狂犬病予防法により、犬の登録、予防接種、野犬の捕獲が行われてきた結果、激減し、ここ数十年の発生はありません。

狂犬病の心配はないとしても、犬の口の中には飼い犬でも雑菌が多くいます。よく洗って縫った傷が後で化膿して、膿が出ることがどうしてもあります。かまれた傷の程度によっては、十分洗った後にわざわざ縫わずにそのまま開けていて、傷が落ち着いてから縫い合わせる二次縫合という方法をとるのはそのためです。傷を早く治すためにも、病院からもらった抗生剤の薬は忘れずしっかり飲んでください。

治療も順調にいき病院通い最後の日、

医者「傷は、もう大丈夫でしょう。それはそうと、かんだ犬はどうしていますか？」

患者「それが目を合わせると、シュンと下を向くんですよ。」

犬も、一時の感情でかんでしまったことを反省しているのでしょうか。

子育て支援センターにかかわって

香月 美津子

教師を退職して現在、主任児童委員をしています。「主任児童委員って何をするの」と思っておられる方が多いことでしょう。民生児童委員のひとりですが主な仕事内容として「児童福祉に関する事項を担当する」「児童福祉関係と地域を担当する児童委員との連絡調整の業務を行うこと」等となっています。

平成6年1月1日に発足し任命されました。県下の主任児童委員全員を対象に3月県庁で説明がありましたが抽象的な話でよく理解できませんでした。そこで田川郡内の主任児童委員14名(現在15名)が独自で研修を重ね仕事の内容が少しずつわかってきました。本町の児童に関して大きな問題もなく嬉しく思っています。でも任命された以上は少しでも町の役に立ちたいと考えている頃、子育て支援センターが創立されました。「子育ての啓発」も仕事内容の一部になりますので創立当初から先生方のお手伝いをさせていただいています。

税田先生、谷口先生（以前は藤林先生）の綿密な計画のもとに楽しく行事が実地されています。講演会、バス遠足、おやつ作り、折紙製作など親子で仲睦しくとてもほほえましい光景です。親同士、子ども同士親密さを増しずいぶん以前から知り合いだったように感じている今日この頃です。

近所に遊ぶ友だちがいない子どもさんでもここでは、おもちゃ・遊具・本を中心に仲よく遊びゆずり合いの心が育っています。他所では孤立したお母さんが子どもを虐待し死亡させた事件など耳にするとき方城町のこの施設は宝物だと思っています。働いて支援センターに来られず悩んでいる方がおられたら電話でも結構です。ご相談してみてはいかがでしょうか。おふたりの先生が適切なアドバイスをしてくださいますよ。

いらいらしたお母さんからは決してよい子は育ちません。幼い頃両親から愛情をいっぱい注がれ(決して甘やかしではなく）命の大切さ善悪の区別ができ感謝する心が育っていれば世間を驚かせるような子どもにはならないと思います。

子育て家庭を支援します

5月12日（金）

今回は5月12日と15日、2回に分かれてバスハイクをしました。
グリーンパークではカンガルー、ロックワラビー、ポニー等に触れて楽しい1日を過ごしました。

5月18日（木）
親子でリズム遊び

H 12年度は、毎月1回リズム遊びをとり入れています。
身体を動かして身も心もリフレッシュしましょう。

5月15日（月）
H 12年度　春のバスハイク
（響灘緑地．グリーンパーク）

5月25日（木）
ミニ講座
ふれあい親子読書相談室

「心育ての読み聞かせ」という演題で支援センターの保護者にお話をされ、お母さん達も熱心に話を聞かれていました。

講演後、個人相談も受付けられて先生も大忙しの一日でした。

すべての相談は無料です。

子育てしていて悩んだりすることはありませんか？

電話相談（月～金）　9時～16時
来所相談（月～金）　9時～16時
訪問相談（火）　10時～16時

方城町立地域子育て支援センター
TEL・FAX　0947(22)2401

ホットライン

慈恵苑に行きました

— 第１保育所 —

5月26日、第一保育所の元気のいい子どもたちが慈恵苑の誕生会に参加、歌や踊りを披露し短い時間でしたが楽しんでいただきました。また、6月1日の芋づる植えでは、おじいちゃん、おばあちゃん方と一緒に芋づる植えや歌遊びをして楽しいひとときを過ごしました。

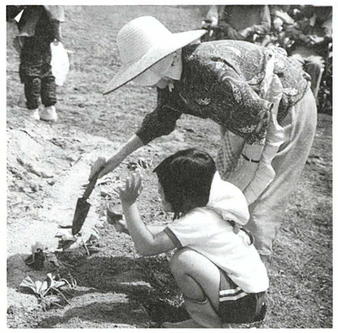

大きなお芋ができるといいね

役場庁舎見学

— 弁城小学校３年生 —

5月12日、弁城小学校３年生の児童14人が担任の青野美奈先生に引率されて社会の授業の一つとして役場庁舎と町中央公民館の見学に来ました。

庁舎では職員が執務室、議事堂、町長室等を案内しいろんな仕事の内容等をわかりやすく説明をしていました。

見学した感想文です。

３年１組　　平 塚 千登勢

今日、やくばにいって、べんきょうになったし、いろいろなやくばのことがわかりました。

ちょうちょうのへやにつれていってもらったり、ぎかいぎじどうのへやにつれていってもらってとってもうれしかったです。

いろいろせつめいしてもらったからメモがいっぱいになりました。

いろいろ考えて、目のわるい人のためにつえでかんじるやじるしもつくっていたのでとてもやさしいやくばだなあとおもいました。今日はありがとうございました。　（原文通りです。）

平 塚 千登勢さん

いろんなお部屋があるんだネ

ここが“町長室”です

温泉情報

温泉の営業時間が長くなりました。

6月15日から9月15日まで午前11時から午後9時まで営業します。

夏の夜長、温泉でお楽しみください。

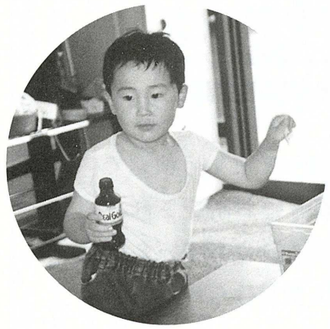

おいしいんだな、これが！

温泉めぐりも楽しいばい！！

田植えはなかなか難しいよ

— 伊方小学校 —

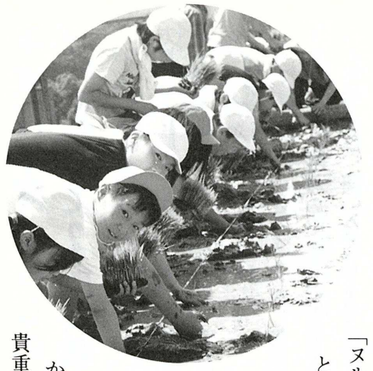

6月13日に、伊方小学校の6年生の児童78人が伊方新門の勝木隆さん所有の水田でアイガモによる自然農法の田植えを体験しました。

梅雨時にはめずらしく晴れの日の暑い中、子どもたちは、「ワー気持ちわるーい」「ヌルヌルやん」「虫がおるー」とかいいながら勝木さんや奥さん、息子さん等家族の方の指導を受けながら約500平方メートルの水田に苗を植えました。自分の家が農家でも田植えの経験のない子どもたちが増えているなか、子どもたちにとっては貴重な体験学習でした。

明日の農業をになう子どもたちです

エレベーターができました

— 弁城小学校 —

近年は、高齢者や身体に障害をもつ方に配慮した街作りを反映してエレベーターの設置が、積極的におこなわれています。

弁城小学校にも、エレベーターが設置されました。これからは二階へも自由に移動できます。お気軽にご来校ください。

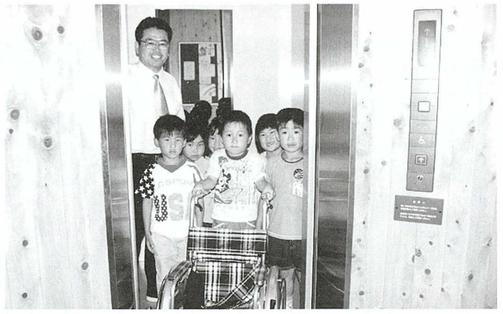

ぜひ学校にきてね

中央公民館にも自動昇降機

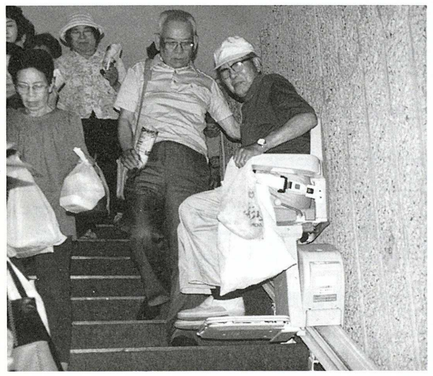

これは　らくちん

中央公民館にも自動昇降機がつきました。
身体に障害のある方も楽に二階へ昇れます。
どんどん中央公民館へ来てご利用ください。

アグリカルチャー講座開講式

5月26日（金）農業研修所に於いて、第2期女性が行われました。

この女性アグリカルチャーは2年目になり、役場・農協・田川普及センター主催で開催している営農講座です。今年も農協だよりで公募したところ17名の受講者が集まりました。

講座内容は農産物の加工、野菜の作付け計画及び管理の講習、ソバの作付け等で販売できる野菜等の生産をめざしています。

今年２年目、がんばります

平成12年度くらしのアドバイザーとして2名委嘱される

町の推薦により、くらしのアドバイザーとして伊方地区より原田ツユ子さん、弁城地区よりが、福岡県生活文化課より委嘱を受け、5月19日吉塚総合庁舎に於いて交付式がありました。

くらしのアドバイザーとは、地域において消費者生活に関する情報の提供及び啓発を行い、消費者からの苦情相談、問い合わせを受け付け、市町村の消費者行政担当若しくは消費生活センターに引き継ぎをし、地域の情報や消費者の声を県や市町村に伝える等、地域の消費者リーダーとして活躍していただきます。

桑野寛子さん

原田ツユ子さん

7月は同和問題啓発強調月間です。

次のように行事を予定していますのでぜひご参加ください。

3	月	街頭啓発活動
6 13:30～	木	法務局合同巡回啓発 ◆町内
8 19:00～	土	講演・イベント、博多にわか ◆中央公民館
9 10:00～	日	親子ふれあい折紙 映画の集い ◆中央公民館
18 13:00～	火	福岡県講演会 ◆飯塚コスモスコモン
25 16:00～16:45	火	テレビドラマＴＮＣ放送 「明日があるやん」

老人大学開講

5月15日、方城町中央公民館で老人大学の開講式がありました。園芸の部34人、社交ダンス31人、歌謡とコーラス26人、俳句17人と今年も多数の受講者があり賑やかに開講式をしました。受講歴7年の経験のある田沖さんに開講式の感想を語っていただきました。

楽しい老人大学

田沖 イワ子

方城町老人大学が平成6年に結成されてもう7年になり喜ばしい事です。開講式がはじまる、何だか胸がじんじんときました。老人大学講座がきまり今年で7回目です。皆さんとまじわり楽しい事ばかりです。お弁当を持って行き一緒に食べるのが又楽しく、本当によかったと思います。日帰り研修、7月には1日宿泊研修、講座は（ダンス・コーラス歌謡・園芸・俳句）大変良い先生達ばかりで嬉しく思います。講義もすばらしい先生ばかりで勉強になり身がはいり一生懸命聞いております。涙を出したり笑わせたりたまには唄も出ます。一日が楽しく皆さんと「良かったねと」話をしております。今年、これない人は来年は是非来てもらいたいと思います。随想は終わります。

（原文のとおり）

福岡県介護保険広域連合職員採用試験の実施について

試験の区分
○行政事務A
○行政事務B（専門試験有り）

受験資格
○行政事務A…昭和46年4月2日から昭和54年4月1日までに生まれた者
○行政事務B…昭和36年4月2日から昭和46年4月1日までに生まれた者

採用予定数　若干名（以下各区分共通）

採用時期　平成13年4月1日以降

一次試験日　平成12年10月22日（日）会場…福岡市内

申込書の配布　福岡県介護保険広域連合及び方城町保健福祉センター担当窓口にて9月1日より配布

受付期間　平成12年9月11日（月）～平成12年9月22日（金）
福岡県介護保険広域連合まで、郵送又は持参してください。

問い合わせ先　方城町保健福祉センター☎（22）5101または、福岡県介護保険広域連合総務課人事係☎092（643）7055

6月1日から児童手当の支給年齢が改正されました

○児童手当法が改正されました。
今まで3歳までのお子さんを養育していた方に支給されていた児童手当が6月1日から法律の改正により平成6年4月2日以降に生まれた子どもたちからは、小学校入学前まで支給されるようになりました。

○児童手当の支給をうけるには、
児童手当は養育者からの申請がないと支給されません。役場住民課窓口へ申請書を提出して下さい。窓口に用意しています。

○受付開始期間については、
今回の受付開始は6月1日から9月29日（金）までとなっています。申請書の他に「年金加入証明」「所得証明」などが必要な場合があります。
尚、所得が一定額以上の人には児童手当は支給されません。

○申請問い合わせは、
役場住民課（22）0520
内線143番

※「現況届」の提出はお済みですか
現在、児童手当を受給されている方に「現況届」を郵送していますが提出期限は6月30日（金）です。お忘れの方は提出をお願いします。手当が受けられない場合があります。

こんなことを悩んでいませんか？ぜひ、ご相談ください。ダイヤル22−7500がお手伝いいたします。

《方城町教育委員会》

① **相談の内容**
・秘密はかたくまもります。

1．お子さんの、ひっこみじあん、乱暴、反抗などの悩みについて
2．家庭や学校などでの心配ごと（学校に行かない、いじめにあう、友だちができない、勉強ぎらい、進学の悩みなど）
3．家出、万引き、暴走、夜遊びなどがの心配について
4．家庭内の親子・きょうだい関係がうまくいかないことなどについて

② **相談電話の番号**
≪0947－22－7500≫　方城中学校内

③ **相談日と受付時間**
月・火・木曜日の8：30～12：30　（祭日、休日は除きます。）

④ **相談に応じる方は**
方城町「心の教室相談員」　荒田昌宏先生

⑤ **留守番電話になっているときは、あなたの電話番号を知らせてください。**

受賞おめでとうございます。

杉原清子さん

方城町社会福祉協議会理事であり、方城町民生委員協議会総務であります方城町後谷にお住まいの杉原清子さんが32年にわたる長年の民生功労により、**勲六等宝冠章**を受賞され、5月8日に県庁において伝達式が行われました。

心配ごとの相談

毎月第2木曜日10時から15時迄
（但し昼食時12時～13時迄の間休憩）

場所…方城町福祉会館

◎相談を受ける人達

・法務局職員…民事全般例えば相続、土地建物登記、境界の問題等々に困っている方々相談

・人権擁護委員…人権侵害等の人権問題で困っている方々の相談

・民生児童委員…生活保護その他の福祉全般又児童問題についての相談

・保護司…職務は、犯罪をした者の改善及び更正に関して（保護観察）の業務

従って少年非行、又犯罪を起こす恐れの有る人達が家族の中にいて心配のある方々の相談

・県の母子婦人相談員…母子家庭や婦人問題で悩んでいる方々の相談

・行政相談委員…国の行政で困った問題についての相談

以上のことで相談されたい方々は気軽にご相談下さい。

相談は無料です。

《秘密厳守》

夜中の暴走、徘徊危険だよ

最近、方城町では子どもたちがバイクの2人乗りをして暴走行為をしたり、朝方まで徘徊しているのがみられます。そこで子どもたちが犯罪に巻き込まれることのないように、大人たちが一致団結し、また田川署の協力も得て夜間パトロールをしています。

夜中の暴走等危険な行為はやめましょう。

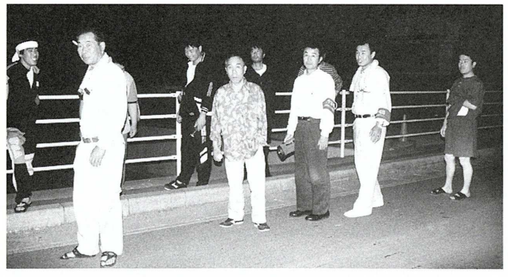

ただいま パトロール中

守ろう自然 捨てるなゴミ

ゴミの不法投棄によりふるさとの自然が破壊されています。

方城町廃棄物減量等推進委員（会長 宮崎進）さん達が毎月一回町内のゴミの不法投棄防止にパトロールを実施しておりますが、町内のいたるところで不法投棄がなされ、特に方城町林道（スカイライン）においては散々と大量のゴミ（産廃も含む）が捨てられており自然の美しい景観がそこなわれています。

私たちの山や川の美観を損なうだけでなく動植物の生態系も狂わせ自然をむしばんでいます。

愛するふるさとの自然を守るために不法投棄はやめましょう。

今後は、警察や保健所と協力しながら不法投棄の取り締まりを行いますので、皆さんのご協力をおねがいします。

平成12年度宅地建物取引主任者資格試験

○受験申込書配布
期間 7月3日（月）～7月28日（金）
場所 県建築指導課、県各土木事務所建築指導課
県建築住宅センター本部及び北九州事務所
○受験申込受付
期間 7月24日（月）～7月28日（金）
場所 福岡市（アクロス福岡6F601会議室）北九州（KMMビル4F第1会議室）久留米市（久留米市リサーチセンタービル1FB会議室）
○試験日 10月15日（日）
○試験地 福岡市及び北九州市
○問い合わせ先 （財）福岡県建築住宅センター☎092（781）5169

平成12年度 ふくおか学びの森

福岡県立東鷹高等学校 開放講座「書道講座（基礎コース）」を募集しています!!

講座名 「書道講座（基礎コース）」
基本から年賀状まで
講座内容 筆の使い方、大学の練習、細字の楷書、細字の行書、細字による短歌俳句の練習
対象者 一般成人（男女、経験は問わない。）
期間 9月5日（火）より12月19日（火）まで（8回）
時間 原則として第1、3火曜日の午後7時から9時30分まで
場所 福岡県立東鷹高等学校 書道教室など
募集人員 30人 受付順、初心者を優先
受講料 無料 （材料費として一括2、000円を集めます。）
講師 福岡県立東鷹高等学校書道科 山下智郎教諭
募集期間 平成12年7月1日より8月15日まで
問い合わせ先 福岡県立東鷹高等学校
☎0947（44）3015

福岡県立直方聾学校 教育相談事業

対象者 聴覚障害のために聞こえや言葉の発達に困っているお子さん（対象年齢…0歳から15歳まで）並びにその保護者・関係者
受付 月曜日～金曜日 午前9時～午後4時30分
土曜日 午前9時～午後12時
（事前に電話・FAX等で担当者に連絡してください。）
申し込み及び問い合わせ先
福岡県立直方聾学校
☎0949（26）5351
FAX0949（26）4601

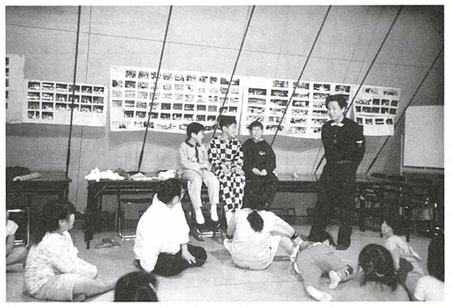

地球応援隊 ～森は友だち～

国土緑化推進機構（社）による「森林の整備活動支援事業」

○主催 田川こども劇場
田川市南白鳥町1―2
☎0947（45）2500
代表 市原雅子
○募集方法 一般公募
○場所 岩屋権現自然公園（方城町）
○期日 8月18日（金）～20日（日）2泊3日キャンプ
（幼児づれは日帰りでも可）
○申し込み方法 田川こども劇場
☎（45）2500 月曜～木曜 午後2時～午後5時
市川（090・2588・7724）又は市原（090・1979・0200）
○募集要項 先着70名
参加費…1名2、000円必要。
（食事代、保険代、その他諸経費として）
原則として4歳以上（但し乳幼児でも責任をもてる保護者がいれば可）
○内容（野鳥の会の指導）
バードウォッチング、巣箱作り、おばけ大会、植林、下草刈り、すいかわり、お話し会
大人の為の夜話
（砂漠の達人 青木宣人さん）
（自転車の達人 梶原さん）

県政バス・アプローチ号 夏休み親子教室参加者募集

応募資格 県内在住の小学生と保護者
募集人数 各45人程度
応募方法 往復はがきに、住所、氏名、年齢（小学生は学年）電話番号、希望日を記入し、〒812―8577 福岡県庁 県民情報広報課広聴係あて送付。（1枚のはがきで3人まで申し込みできます。小学生以外のお子様の同伴はご遠慮ください。）
参加費 無料（昼食付き）
応募締切 7月24日（必着）
問い合わせ先 県民情報広報課
☎092（643）3103、内線2450

実施日	出発地	見学先
8月11日（金）	午前9時 飯塚発	水産海洋技術センター 内水面研究所 あまぎ水の文化村
8月18日（金）	午前9時 小倉発	多々良川浄化センター 少年自然の家「玄海の家」
8月22日（火）	午前9時 福岡発	緑化センター 青少年科学館
8月24日（木）	午前9時 久留米発	保健環境研究所 社会教育総合センター 少年自然の家

パノラマたがわ

大 任 町

○子ども球技大会　7月23日（日）
町民野球場・B＆G体育館

金 田 町

○I・LoVE・カナダフェスタ
（新町通り）
7月21日・22日両日、午後7時～9時

○ふれあい朝市開催時間延長
（金田駅西口）
毎週　水・土曜日　午前7時～午後3時

赤池町

○ふれあい体操会　7月16日（日）
午前8時　町民グラウンド

○同和問題講演会　7月24日（月）
7時30分　同和対策中央研修所

川 崎 町

○戸谷自然ふれあいの森キャンプ場開き　7月1日（土）

糸 田 町

○町民プール開き　7月20日（木）

○人権講演会　7月21日（金）、午後7時～　文化福祉総合会館

○子どもスポーツ大会　7月23日（日）　午前8時～中学校グラウンド、町民グラウンド

田 川 市

◎来てみんね！かながわ
日曜日／午前8時～12時
月～土曜日／午前9時～午後6時
金川農協横常設館

◎うまかー市！ごとうじ
毎週土曜日　午前10時
田川農協後藤寺支所前

添 田 町

○英彦山温泉しゃくなげ荘増築オープン　7月1日（土）
※10室が増築オープンしました。

○歓遊舎ひこさん総合施設完成記念式典
【前夜祭】とき／7月22日（土）午後5時～9時　ところ／歓遊舎ひこさん
内容／①特産物販売コーナー
②大分県国東町鮮魚販売コーナー
【総合施設完成記念式典】
とき／7月23日（日）午前9時～
ところ／歓遊舎ひこさん
スタンプラリー（午前10時スタート）

香 春 町

○香春町子ども会親善スポーツ大会
7月25．26日　午後6時～　総合運動公園

○ふれあい朝市　あり

家族で楽しむ海の中道サンシャインプール

毎年多くの家族連れでにぎわうサンシャインプール。小さなお子様でも安心して泳げる幼児用プールから西日本最大級の流水プールまで、家族みんなで楽しい1日が過ごせます。

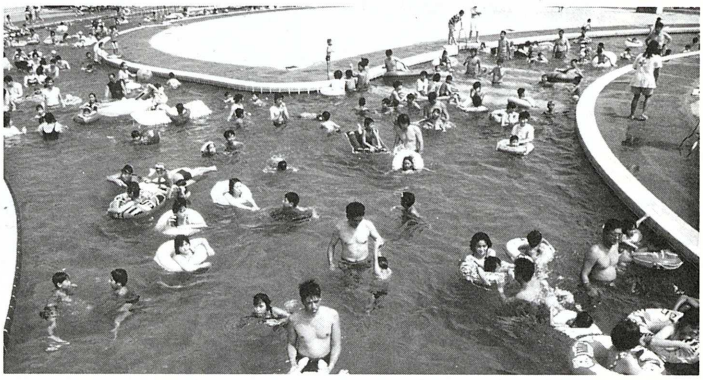

海の中道サンシャインプール2000概要

期　間／平成12年7月20日（祝）～9月3日（日）
時　間／9：00～18：00（期間中は無休）
料　金／（公園の入園料を含みます）　（単位：円）

	大　人（15歳以上）	小　人（6歳以上15歳未満）	幼　児（4・5歳）
一　般	1,650	850	150
団　体前売券	1,340	700	100
サンセット券	1,110	600	100

※3歳以下は無料です。
※1組30人以上（4歳以上）を団体扱いとす。
※サンセット券は午後3時以降の入場に適用します。
※前売券はローソン、チケットぴあ、JRみどりの窓口などで発売。
⇨問い合わせ先　海の中道海浜公園管理センター　☎092-603-1111

『サマージャンボ宝くじ』の
賞金は、1等・前後賞併せて3億円。

1等　2億円×88本
前後賞各　5，000万円
2等　1，000万円×132本
3等　100万円×1，760本
◎発売期間：7月17日(月)～8月4日(金)
◎抽 選 日：8月16日（水）

読者の皆様に7月広報の発行が遅れたことをお詫び申し上げます。

5月の終わりから6月いっぱいまで選挙事務におわれ、広報の発行がおくれて大変申し訳けなく思っています。ついでにわくわく人生もお休みさせていただきます。

広報担当として失格だなと一人で反省しています。さてもうすぐ夏休み、皆さんは夏休みの計画はいかがですか。海に山に出かけ、たくさんの思い出を残してください。

J・H