# 広報 ほうじょう

"元気に大きくなあれ"

6月14日に、弁城小学校の5、6年生の児童の27人が伊方新門の勝木隆さん所有の水田で、アイガモ自然農法による田植えを体験しました。

梅雨の切れ間の30度を超す蒸し暑いなか、子どもたちは「ワーワー」「キャーキャー」「気持ち悪い」など歓声をあげ、泥んこになりながら勝木隆さんやPTAの永末大介さんらの指導のもとに約500㎡の水田に苗を植えました。この体験を通して農家の方の大変さを経験した一日でした。

秋の運動会のころには、たわわに実った稲を子どもたちで収穫する予定です。

**町の人口**

（平成11年6月末日）

| | |
|---|---|
| 男 | 3,820人 |
| 女 | 4,293人 |
| 計 | 8,113人 |
| 世帯数 | 2,954世帯 |

1999年（平成11年）7月 第206号

方城町

編集・発行／方城町役場総務課　印刷／日光印刷
福岡県田川郡方城町弁城2237-1　〒822-1293
TEL（0947）22-0520㈹　FAX（0947）22-0771

# 議長に堀江克己氏、副議長に高城彊子氏

## 選挙後初の臨時議会開催

町議会議員改選後初めての臨時議会が去る5月7日開かれ議長に堀江氏、副議長に高城氏を選出しました。

次に、町議会議員の中で選ぶ監査委員に、香月祥孝氏を選任することに同意しました。

このあと各議員の議席を指定し、総務、文教厚生、産業建設の各常任委員会委員、議会選出の一部事務組合議員及び各種委員会委員が決まりました。

なお、各常任委員会等の構成は、別表のとおりです。

選管より当選証書授与

## 議長、副議長就任ご挨拶

このたび一斉地方選挙におきまして、議会議員の席をいただき、さらに又議長、副議長という大任をおおせつかり今一戸のひきしまりを感じている所です。

これからは、議会議員としての責務を全うすべく地方自治伸展として、住民こそ主人公の福祉向上に努力し町民の声を大切に受けて行く所存でございます。

今後ともご指導ご支援をよろしくお願い申し上げます。

副議長
高城彊子

議長
堀江克己

## 方城町議会常任委員会委員名簿

（平成11年5月7日現在）

### 総務委員会（定数6人）

| 職名 | 氏名 | 住所 | 電話 |
|---|---|---|---|
| 委員長 | 白石道則 | 伊方3227 | 22-3190 |
| 副委員長 | 永末次男 | 伊方1139 | 22-0591 |
| 委員 | 山口忠市 | 伊方2517-2 | 22-2130 |
| 委員 | 井上　勇 | 伊方2868-2 | 22-1512 |
| 委員 | 中村勝彦 | 弁城2532-4 | 22-1104 |
| 議長 | 堀江克己 | 弁城2318-1 | 22-5501<br>22-5258 |

### 文教厚生委員会（定数5人）

| 職名 | 氏名 | 住所 | 電話 |
|---|---|---|---|
| 委員長 | 大石昭三 | 伊方353 | 22-2519 |
| 副委員長 | 原田幸美 | 弁城2315-2 | 22-0847 |
| 委員 | 永原勝芳 | 伊方2459-13 | 22-4951 |
| 委員 | 永野直人 | 弁城673 | 22-2078 |
| 副議長 | 高城彊子 | 弁城1920-1 | 22-3416 |

### 産業建設委員会（定数5人）

| 職名 | 氏名 | 住所 | 電話 |
|---|---|---|---|
| 委員長 | 倉石菊男 | 伊方4278 | 22-2013 |
| 副委員長 | 仲村六助 | 伊方2718-2 | 22-0603 |
| 委員 | 原田　正 | 伊方1258-2 | 22-3646 |
| 委員 | 香月弘美 | 弁城3360-2 | 22-1409 |
| 監査 | 香月祥孝 | 弁城2880 | 22-1264 |

### 1．特別委員会

■ 議会運営委員会（6人）
- 委員長　永野直人
- 副委員長　仲村六助
- 委員　高城彊子
- 委員　井上　勇
- 委員　倉石菊男
- 委員　白石道則

■ 方城町鉱害対策特別委員会（6人）
- 委員長　原田　正
- 副委員長　井上　勇
- 委員　山口忠市
- 委員　倉石菊男
- 委員　永野直人
- 委員　原田幸美

■ 方城町立中央保育所改築工事建設特別委員会（6人）
- 委員長　香月祥孝
- 副委員長　永野直人
- 委員　永原勝芳
- 委員　仲村六助
- 委員　白石道則
- 委員　永末次男

### 2．一部事務組合議会議員

■ 下田川衛生組合議会（2人）
香月祥孝・香月弘美

■ 田川地区消防組合議会（1人）
仲村六助

■ 田川地区斎場組合議会（1人）
原田　正



# 岩屋権現自然公園オープン

## "今年の夏は岩屋自然公園でキャンプにGO"

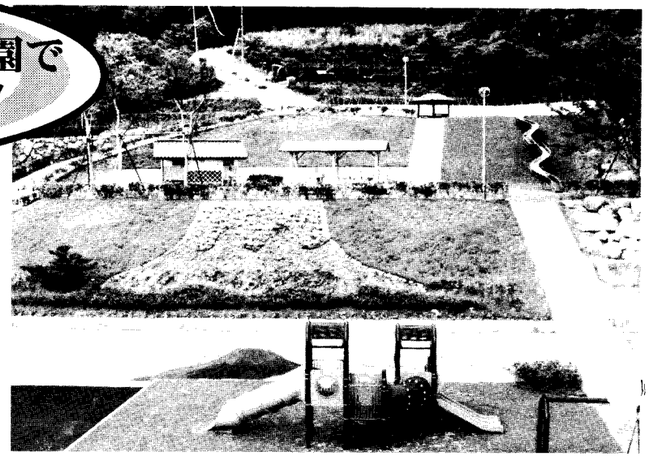

5月29日、ふるさとづくり事業の一環として弁城岩屋に『岩屋権現自然公園』がオープンしました。

清流あり、滝あり、鍾乳洞の探検あり、ハイキングもでき、大人も子どもも楽しく遊べます。

**星降る谷間で**
**田川の夜景を堪能しよう。**

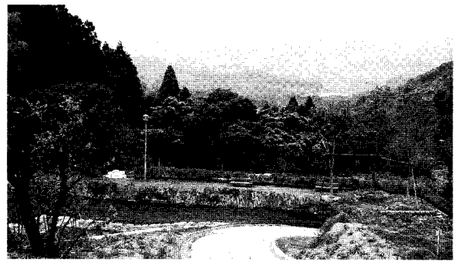

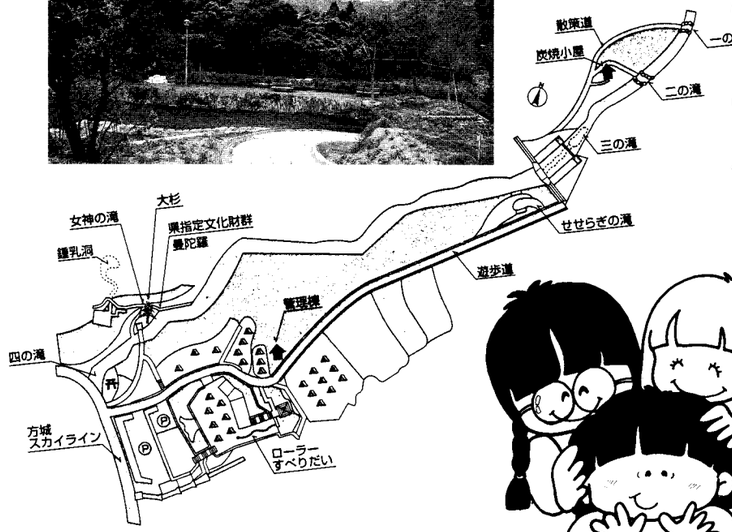


○　みどころ

県指定文化財　岩屋権現の大杉（樹齢約400年）梵字曼荼羅

遊歩道（延長435メートル）

鍾乳洞（延長30メートル）

○　公園内の設備

キャンプ場、水洗トイレ、遊具（すべり台等）

使用料　無料

詳しくは役場企画財政課

☎(22)0520　内線230

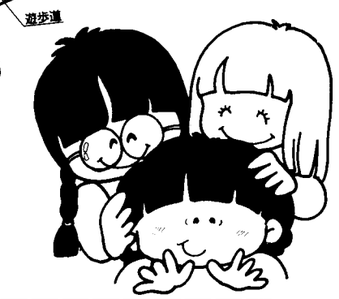

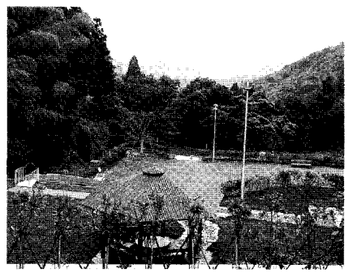

## ただいま販売中

5月19日より毎日午前9時から午後6時まで、弁城新町の温泉現場で、温泉を自動販売機にて販売しています。使用料は100リットル100円です。

使用できる硬貨は100円及び500円硬貨です。ご希望の方は容器ご持参の上おいでください。

＊注意　この温泉は、入浴用ですので飲用はできません。

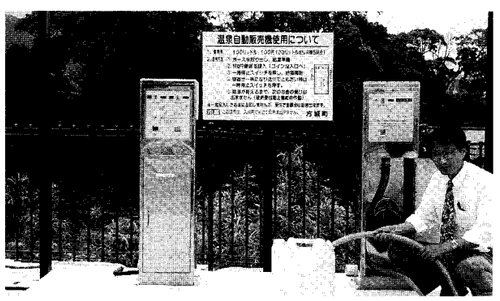

# 方城町老人大学

ただ今　一年生

## 老人大学開講される

5月17日役場庁舎3階の大会議室で老人大学の開講式がありました。

町内120人の受講生が8人の講師のもと社交ダンス、フォークダンス講座、園芸講座、歌謡、コーラス講座、俳句講座に別れて専門に学習をします。

講座のある日は5月から11月の毎週月曜日です。

いつでも現役の大学一年生の意識とやる気には圧倒されます。

秋の文化祭には努力の結果を期待したいですネ。

## 五月雨の水もしたたるいい男女

5月23日方城中学校の体育会が行われました。

あいにくの雨模様で開催が危ぶまれましたが決行され、親も子も教師も雨に濡れながら泥んこになって奮闘しました。

3年生にとっては、中学生最後の体育会、汗と涙と雨に濡れ、午前中だけの短時間でしたが、見る人に感動を与える体育会でした。

イチ　ニッ　イチ　ニッ

## 伊方小学校バザー開催

6月6日に伊方小学校で日曜参観とPTA主催のバザーが行われました。

普段の授業参観日と違って、この日は、お父さん方の姿が数多く見られ、わが子の学習に取り組む姿を真剣に見つめる姿がとても印象的でした。

授業参観の後は、各学級での懇談会をはさんで、バザーが行われ、伊方小学校児童、保護者だけでなく地域の方々もたくさん来ていました。

不用品の店やゲームなどが並び楽しく交流する姿が見られていました。

メロンはいかが？

## おじいちゃんこちらだよ

6月13日、日曜日に町内の三世代による交流グランドゴルフ大会が伊方小学校、方城中学校グランドで、行われました。

天候にも恵まれ、子ども、親、おじいちゃん、おばあちゃんたち72名が、わきあいあいと普段いっしょに遊ぶことができないぶんとても楽しく過ごしました。

競技終了後ホールインワン賞の発表があり、4名の方が受賞しました。

年齢をとわないこの競技に来年はあなたも参加してみませんか。

おじいちゃん　上手だネ・・・・

## 方城老人大学俳句会

講師　池田一歩　選

時鳥うつつに聞きし泊まりかな　野村　鈴子

ひい孫に女の子誕生さくらんぼ　倉本マリ子

誕生の児のバイバイや芹子坊主　白石　鶴代

崖ッ渕とは知らざりし山蛙　石橋　勝己

良いと言ひ生憎といひ走り梅雨　桑野　園女

笹百合の乙女心に似たるかな　浦野　蓮

飛魚の海へ始発の定期船　松本美根弥

五月雨のなほも奥へと郵便夫　鈴木秋風子

今年また蚤殖生の宿にかな　白石　宏事

手の中に灯もりて青き蛍かな　永野美智子

竹林の昏さをぬけて風涼し　永末　公恵



# 医療センターだより

浅野茂利先生

## 整形外科診察室　その1

患者さんと医者の会話です。

「"スジ"が痛んでたまらん。タベは眠れんやった。」

「どこのスジですか?」

「こっちの脚、全部の裏スジよ。」

「ああ、ここの裏スジね。」

なかなか、こんな具合にうまく意思疎通できる医者は少ないと思いますが、この場合、スジが意味するものは何であるか、が問題になります。だいたい、スジと呼ばれるものには、これまでの経験上、神経、血管、腱が含まれているようで、確かに痛み方が似通っています。一本の線のように細長い部位で痛みを感じるからで、これが重い、にぶい痛み（鈍痛）と違って、結構つっぱるような、引き裂くような強い痛みのことが多いのです。ですから、続いての会話が、

「スジが切れてないやろか?」

「大丈夫、切れてないですよ。これは、坐骨神経痛でしょうね。腰も痛くないですか?」

となるわけです。

下肢の後ろ全体にわたる、強い痛みの場合、坐骨神経痛であることが多く、片方だけだと腰椎椎間板ヘルニア、両側性だと脊柱管狭窄症を考えなくてはなりません。今回は、高齢者に多い脊柱管狭窄症について話を進めさせていただきます。

病名の脊柱管というのは、背骨のすぐ後ろにあって、ちょうど、骨でできた太めの指輪が連なってできている管状の場所のことで、ここには脳から続く背髄という太い神経が納まっています。ですから、管状の骨の中で、背髄神経が保護されているわけです。人間は、歳をとってくると骨が多少なりとも変形し、また配列がゆがんでくるわけですから、新しくできた骨の出っ張りや、背骨の曲がりで、この背骨の管も徐々にゆがんで、細くなってしまい、中の背髄神経が圧迫されるようになります。安静にしているときはまだ良いのですが、長く歩いていると一時的にこの圧迫が強くなり、神経が麻痺してきます。症状として、両脚がしびれて動きにくくなりますが、しばらくしゃがんで休むと神経がもどって、また歩けるようになります。この繰り返しで歩く、休みの歩行のことを、間歇性跛行といい、脊柱管狭窄症に特徴的な症状です。症状が悪化すると、下肢に延びている一本一本の神経の根本が炎症を起こし、スジの痛みとしての坐骨神経痛が起きるわけです。

治療としては、腰の安静のためのコルセット使用、薬、注射、温熱治療や炎症を起こしている神経の近くまで注射液を送って、より効果を上げるブロック療法などがありますが、痛みや歩行能力に改善が見られない場合は、原因である神経の圧迫を解消する目的で、骨を削って管を広げる手術を行うこともあります。また、最近は背髄神経の回りの血行をよくすることで、症状が軽くなると言われており、内服薬や注射薬が使われています。いずれにしても、歳をとるのと一緒にだんだんと起きてきた病気ですから、治療にも根気がいります。焦らず、日頃の腰の使い方にも注意して、生活様式全体から治療していくことが大切です。

似たような症状でお困りの方、もう少し詳しく知りたい方は、町立医療センター整形外科にご相談下さい。

最後につけ加えて、スジ（筋）を辞書で引くと、①筋肉の線維、②血管、③細長いもの、④しま、⑤血統、⑥素質、⑦ものの道理、⑧順序としてふむべきところ、⑨役所、⑩あらすじ、⑪道路、⑫筋かまぼこ　等々幅広い使い方があるものだと再認識させられます。

## ふとん類の訪問、クーリングオフ回避・妨害が急増！

ふとん類の家庭訪問に関するトラブルが近年増加しています。その中でも、法律で禁止されているクーリングオフ回避の苦情が増加しています。　これらの苦情の中には、「クーリングオフしません」と誓約書を書くよう強制されたり、クーリングオフの連絡をしたところ、業者が再訪してきて、「自腹を切っている。支払え。」とすごまれるなど悪質なケースが目立ちます。

被害は一人暮らしの若い女性が多く、ふとんのダニの点検をすると訪れたり、健康に関するアンケートに答えてほしい等と称してドアを開けさせるケースが多いので、注意が必要です。

消費者にとって不意打ちになるような訪問販売の場合、契約を締結した後も、一定の条件の下で消費者からの一方的解約を認める制度（クーリングオフ制度）があります。

例えクーリングオフをしないなどと書かされたり、契約時にクーリングオフはできないこととなっている、あるいは使用した場合は駄目などと、業者が拒んでも、消費者は法定書面を渡されてから８日間は無条件で解約できます。

クーリングオフの方法など、不明な点があれば、消費者生活センターに早めに相談するようにしましょう。

◆問い合わせ先　福岡県消費者センター　☎092 (632) 0999
方城町産業課　☎ (22) 0520

# 子育て家庭を支援します

## 町民プールオープン

7月21日（水）から8月12日（木）まで、町民プールを開きます。

また、小学校4年生から6年生までの泳げない子のための水泳教室を、7月21日から23日まで開催します。

詳しくは、教育委員会社会教育課☎（22）4300へお問い合わせください。

5月14日（金）　バス遠足

全員集合
みんなそろっていい笑顔

今年度（平成11年度）は毎月の行事予定もさらに増え、ますます支援センターも活発に活動を行っています。さっそく5月14日（金）豊前市にある 天地山公園へ15組（32名）の親子で遠足に行ってきました。お天気も絶好の5月日和りで子ども達も大喜びで遊びに夢中になり大満足でした。

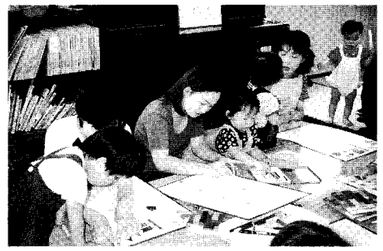

6月2日　毎月の折り紙製作
がんばっていま～す

**すべての相談は無料です**
TEL. FAX 0947(22)2401

子育てしていて悩んだりすることはありませんか？

何でもご相談ください。

電話相談（月～金）9時～16時
来所相談（月～金）9時～16時
訪問相談（火）　10時～16時

**行事予定**

| 7月 | 8月 |
|---|---|
| 七夕会 | プール遊び |
| おしゃべり会 | ミニ講座 |
| 折紙製作 | 夕涼み会 |

## 7月は同和問題啓発強調月間です

同和問題啓発強調月間は、町内の子どもや、大人たちの多くの人々に幅広く人権について考える機会の場を提供することを目的として、次のような行事を行います。

ぜひ、ご参加ください。

☆パネル展示展

とき　7月1日～14日
ところ　方城町中央公民館ロビー（2階）

☆映画とゲーム

中学生習字教室生徒　22日午後1時～3時
子どもスポーツ教室生徒　23日午前10時～12時
ところ　方城町中央公民館

## 量水器検針方法の変更について

水道メーターの検針は、現在各戸の検針表に記入してお知らせしておりますが、風雨等による破損や紛失等で皆様にご迷惑をおかけしていました。この対策と検針業務の改善をはかるためコンピューターシステムを導入することになりました。

新しい検針方法は、検針員が各戸を訪問して検針結果を現場でコンピューターに登録し、その結果を直ちに各家庭に配布（ポスト等）いたします。

なお、実施時期につきましては平成11年7月から取り組み、9月までには全戸この方式に移行する計画です。

今後とも安全な水の安定供給に鋭意努力を重ねてまいります。

水道事業は皆様よりいただいた水道料金で運営されていますのでよろしくお願いいたします。

新しい検針表

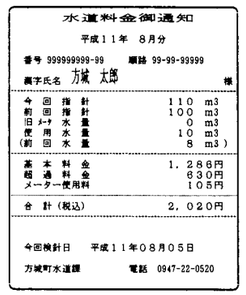

水道料金御通知

平成11年　8月分

番号 999999999-99　順路 99-99-99999

氏名 方城 太郎 様

| | |
|---|---|
| 今回指針 | 110 m3 |
| 前回指針 | 100 m3 |
| 旧メータ水量 | 0 m3 |
| 使用水量 | 10 m3 |
| (前回水量 | 8 m3) |
| 基本料金 | 1,286円 |
| 超過料金 | 630円 |
| メーター使用料 | 105円 |
| 合計(税込) | 2,020円 |

今回検針日　平成11年08月05日

方城町水道課　電話 0947-22-0520

## ドバト・カラス、いのしし駆除実施

駆除期間　ドバト・カラス6月1日～7月31日
　　いのしし　9月1日～10月31日
　　日の出から日の入りまで

駆除区域　町内全域

※　駆除に際しては、事故等のないよう十分注意しますので、ご協力お願いします。



## 個人事業税の納期限は8月31日です

個人で事業を行なっている皆さん、平成11年度の個人事業税第1期の納期限は8月31日です。

問い合わせ先　福岡県田川県税事務所
☎（44）8111　内線218

## 老人医療からのお知らせ

7月1日より老人医療受給者証の受給者番号が変わりました。

医療機関（病院等）に行かれた際には、窓口でお伝えください。

＊先日の更新手続きをまだ済まされてない方は、至急役場福祉係にて手続きを、されてください。

☎（22）0520内線143

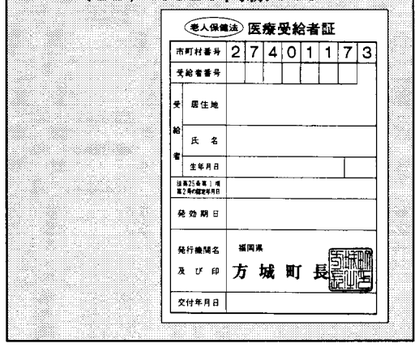

老人保健法　医療受給者証

| | |
|---|---|
| 市町村番号 | 2 7 4 0 1 1 7 3 |
| 受給者番号 | |
| 受給者 居住地 | |
| 受給者 氏名 | |
| 受給者 生年月日 | |
| 法第25条第1項第2号の認定年月日 | |
| 発効期日 | |
| 発行機関名及び印 | 福岡県 方城町長 |
| 交付年月日 | |

**平成11年7月1日から、平成11年度の臨時特例措置として老人保健制度加入者の皆さんは、医療機関等の窓口で薬剤一部負担金を支払う必要がなくなります。**

○　老人保健制度加入者の皆さんが薬剤の支給を受けた場合に医療機関（院外処方せんが発行されたときは、保健薬局）に支払うこととされている薬剤一部負担金は、平成11年7月1日より、国が皆さんに代わって支払うこととなります。

＊　ただし、外来の診療に関する一部負担金（1日につき530円）は、従来どおり医療機関へ支払うことが必要です。

○　不明な点がありましたら、役場住民課へお問い合わせください。

☎（22）0520内線143

## 方城町 農業委員会委員選挙が行われます。

告示日　平成11年7月6日（火）
投票日　平成11年7月11日（日）
投票所　方城役場
投票時間　午前7時から午後8時まで

**忘れずに投票しましょう。**

## 児童手当制度

児童手当現況届の提出は済みましたか。

**○支給対象**

児童手当は、3歳未満の児童を養育している人に支給されます。

ただし、前年（1月から5月までの月分の手当については前々年）の所得が一定額以上の場合には、所得制限により児童手当は支給されません。

**○児童手当の額（月額）**

第1子⇩5000円
第2子⇩5000円
第3子⇩10000円

**○児童手当の支給月**

原則として、毎年2月、6月、10月にそれぞれ前月分までが支給されます。

**○特例支給**

所得制限により児童手当を受けられないサラリーマンなど（厚生年金などに加入している人）については、その人の前年（1月から5月までの月分の手当については前々年）の所得が一定未満の場合に限って、特例給付（児童手当と同額）が支給されます。

問い合わせ　役場住民課
☎（22）0520内線143

| 扶養親族数 | 本則給付 | 特例給付 |
|---|---|---|
| 0　人 | 170万円 | 361万円 |
| 1　人 | 208万円 | 399万円 |
| 2　人 | 246万円 | 437万円 |
| 3　人 | 284万円 | 475万円 |
| 4　人 | 322万円 | 513万円 |
| 5　人 | 360万円 | 551万円 |

＊老人扶養親族がある場合には、一人につき6万円を加算する。

## パノラマたがわ

**香春町**

★人権啓発講演会　7月9日（金）午後7時～　フレッシュワークかわら

★ふれあい朝市　通常どおり

**赤池町**

★ふれあい体操会　7月18日（日）午前8時～　旧役場跡地

★町内キックベースボール大会　7月18日（日）午前9時30分　町民グランド

**赤村**

★同和問題啓発強調月間人権コンサート　7月19日（月）午後7時30分　赤村住民センター
出演「やじろべえ」入場　無料

**添田町**

★子ども会球技大会　7月25日（日）午前8時30分～　（サンスポーツランド、そえだドームほか）

★少年アドベンチャーINおきなわ・よろん　7月30日（金）～8月4日（水）

★旬の駅　通常通り

**川崎町**

★同和問題啓発講演会　7月14日（水）午後7時30分～　勤労青少年ホーム

★川崎町ふれあいYOU遊市（1号店）毎週火、金曜日6時～11時30分　JA田川川崎支所横

★川崎町ふれあいYOU遊市（2号店）毎週土、日曜日8時～16時30分　英彦山湯遊共和国内

**糸田町**

★町民プール開き　7月18日（金）糸田町民プール　午前10時

★人権コンサート
人権バンド願我楽夢　7月23日（金）文化福祉会館　午後7時～

★子どもスポーツ大会　7月25日（日）　町民グランド男子ソフトボール　中学校グランド他　女子ソフトボール

★糸田町少年のバス　8月6日～8日　嘉穂町

**金田町**

★ふれあい朝市（金田駅西口）毎週水、土曜日　7時～

**田川市**

★第7回「英展」～人物・風俗　6月22日（火）～7月11日（日）田川市美術館　☎（42）6161

★懐かしの名画祭　7月23日（金）～25日（日）　田川文化センター　☎（44）6470

★来てみんねかながわ！　毎週日曜日　8時　金川農協前広場

★うまか一市！ごとうじ　毎週土曜日　午前10時　田川農協後藤寺支所前

## 夏休みの子ども会行事予定

7月21日　町民プール開き
21日～23日　水泳教室
（小4～小6）
8月1日　第42回子どもソフトボール大会
（予備日・8月8日）
8月21日～23日　人材育成事業
少年の翼「縄平和学習」
（小4～小6）

## 早期教育相談のご案内

直方養護学校小学部では、平成10年度より、0歳児からの教育相談を行っています。

お子さんの健やかな成長を図るためには、早期にお子さんの状態や特性を理解し、それぞれに適した教育的な指導・援助や訓練を行うことが大切です。

ご家庭の子育て、これからの教育をどのようにしたらよいかなどの相談に応じます。

●相談日　毎週金曜日
午前10時～12時

●連絡先　福岡県立直方養護学校
☎0949（24）5570

## 福岡県介護保健広域連合職員採用試験の実施について

平成11年7月に設立される福岡県介護保険広域連合の職員採用試験が実施されます。

詳しいことについては、役場住民課介護保険係までお問い合わせください。（22）0520内線146

1、採用予定数　若干名
2、採用時期
平成11年10月1日以降
3、受験資格
昭和45年4月2日から昭和54年4月1日までに生まれた者
4、受付期間
平成11年7月5日（月）～平成11年7月12日（月）


宝くじの収益金は、私たちの街の公共事業に役立てられています。
市町村振興
第397回全国自治宝くじ
サマージャンボ宝くじ
1等・前後賞合わせて
またもや3億円
発売期間
7月19日(月)～8月6日(金)
（発売総額1,290億円・43ユニットの場合）

| | | | |
|---|---|---|---|
| 1等 | 2億円 | 86本 |
| 1等の前後賞 | 5,000万円 | 172本 |
| 1等の組違い賞 | 10万円 | 8,514本 |
| 2等 | 1,000万円 | 215本 |
| 3等 | 100万円 | 2,150本 |
| 4等 | 5万円 | 172,000本 |
| 5等 | 1万円 | 860,000本 |
| 6等 | 300円 | 43,000,000本 |

抽せん日：8月18日(水)
サマージャンボ宝くじは通信販売でもお求めになれます。どうぞご利用下さい。
1枚300円
お問い合わせ先
宝くじ照会センター　tel.03-3596-3771
後援 全国都道府県
宝くじ
1等2億円×86本／前後賞各5,000万円


## 平成11年度 自衛官採用試験案内

●問い合わせ先　自衛隊地方連絡部
飯塚募集事務所（☎0948-22-4847）

| | 資格等 | 受付期間 | 試験日 |
|---|---|---|---|
| 一般曹候補学生 | 18才以上24才未満の者 | 8月2日～9月10日 | 9月18日(土) |
| 曹候補士 | 18才以上27才未満の者 | 8月2日～9月11日 | 9月18日(土) |
| 航空学生 | 高卒(見込)21才未満の者 | 8月2日～9月10日 | 9月23日(木) |
| 2等陸・海・空士（女子） | 18才以上27才未満の者 | 8月2日～9月10日 | 9月27日(月)～9月28日(火) |
| 2等陸・海・空士（男子） | 18才以上27才未満の者 | 8月2日～9月10日 | 9月19日(日)～9月21日(火) |

## 編集後記

さる5月7日突然広報係を命じられ、はじめて広報を作成しました。ふだんは何気なく読んでいましたが、自分で作ってみて、文章で表現し、人にものを伝えることがこんなに大変とは思いませんでした。

前任者の方の苦労をいまひしと感じています。

自分なりに頑張ってみたつもりですが何となくいまいち納得しません。

これから少しずつ努力し町民の皆様に楽しく読んでいただけるような広報紙にしたいと思っています。前任者のJさん、たいへんお疲れさまでした。

（J2）