広報 ほうじょう

方城町役場新庁舎が完成しました

昭和11年から方城町行政を見守り続けてきた旧庁舎

平成９年１１月に着工した役場の新庁舎が、旧庁舎の西側に完成しました。

役場の行政事務はこれにより、昭和１１年に建てられ、永年住民の皆さんにも親しまれ続けた旧庁舎に別れを告げ、新年から新庁舎に移ることになりました。

住民と行政が一体となって行う町づくりの核となる庁舎です。ぜひ一度ご来庁ください。

1999年（平成11年）1月 第203号

方城町

編集・発行／方城町役場総務課　印刷／日光印刷
福岡県田川郡方城町弁城2237-1　〒822-1293
TEL（0947）22-0520㈹　FAX（0947）22-0771

落成式開催

12月21日に新庁舎完成の落成式が開催されました。

庁舎工事の概要報告の後、岩﨑俊徳町長から庁舎建設に携わった方々に感謝状が贈られ、また方城町発展のために尽力された方々に、永年勤続功労者表彰が贈られました。

教育委員会の学校教育課が、新庁舎建設に伴い中央公民館から役場庁舎内に移りました。
電話番号とＦＡＸ番号も変わっていますので、注意してください。

新電話番号　（２２）０５２０
新ＦＡＸ番号（２２）５８３３

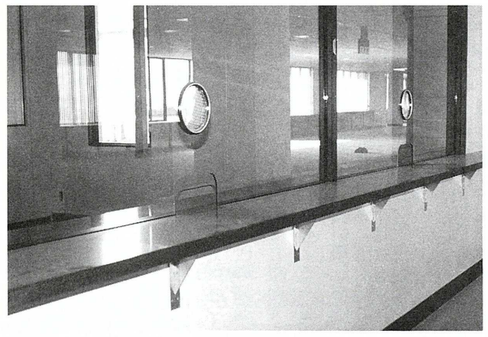

住民の方が利用しやすいようにカウンターも低めにしています

身体障害者用トイレ

身体障害者
対応設備も
備えています

新庁舎の概要

1 位置　福岡県田川郡方城町大字弁城2237番地の1
（北緯33度35分・東経130度23分）

2 規模　敷地面積　8,000,00㎡
建築面積　1,751,00㎡
地下面積　468,24㎡
1階面積　1,561,40㎡
2階面積　1,392,50㎡
3階面積　393,03㎡
延床面積　3,815,17㎡

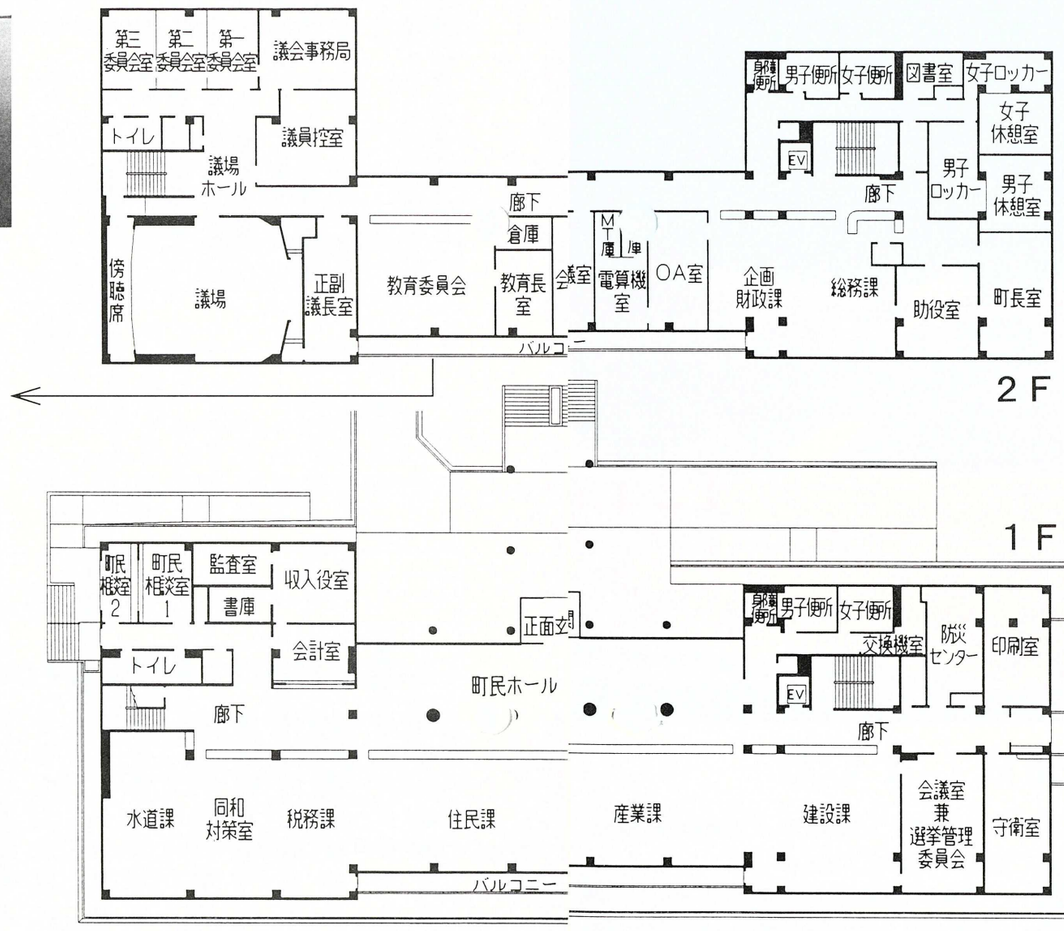

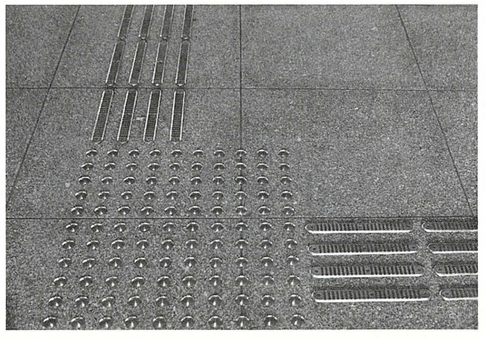

視覚障害者誘導ブロック

新庁舎の各階配置図

3　階	大会議室．小会議室
2　階	議場．議員控室．正副議長室 議会事務局．委員会室 町長室．助役室．総務課．企画財政課 教育長室．教育委員会．会議室 電算機室．ＯＡ室 男女休憩室．男女ロッカー室
1　階	住民課．税務課．建設課．産業課 水道課．同和対策室 会計．収入役室．監査室．町民相談室 会議室．印刷室．防災センター．守衛室．和室
地下１階	書庫．電気機械室

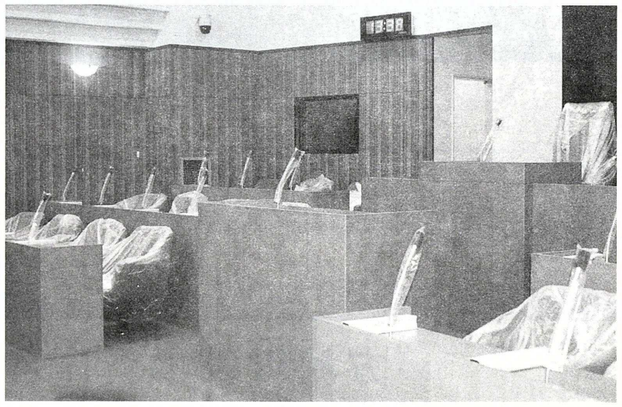

『方城町の明日』を創るために審議される議会議事堂

方城町庁舎建設費内訳（単位千円）

庁舎設計監理委託料	53,078
地質調査費	3,554
庁舎建設工事費	1,208,063
備品購入費	85,000
計	1,349,695

財源内訳（単位千円）

国庫支出金	259,532
公共施設整備基金	396,563
地方債	693,600
計	1,349,695

新年のごあいさつ

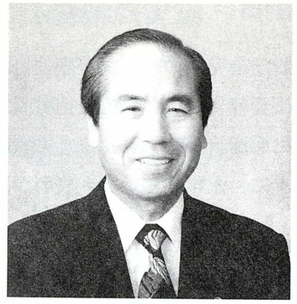

方城町長
岩﨑俊徳

新年あけましておめでとうございます。

年頭にあたり、今年が皆さまにとって健康で明るく希望に満ちた年でありますようお祈り申し上げます。

21世紀を目前にして我が国は、バブル崩壊後の長引く不況、消費税５％維持、社会保険料や医療費の自己負担の増加、年金問題など国民が生活する上で大変厳しい状況が続いています。

また、地方分権や平成12年４月から始まる介護保険制度など、各自治体に課された課題も山積されている中、健全財政を堅持しつつ住民サービスの低下を招かないよう行政運営にあたる所存です。

さて、皆さまご存じのとおり平成９年11月に着工しました役場の庁舎が完成し、落成式も12月21日に無事終えることができました。来るべき21世紀を生きる住民への、情報発信基地としての役割を担うものであると確信しています。

また、昨年から工事にかかっていますが、今年の７月末日には中央保育所が完成する予定です。

「三つ子の魂百まで」と申しますが少子化傾向の中、個性を尊重した幼児教育を行うために、そして園児が楽しく夢を持って通園できるよう、メルヘンティックな建物の設計をしています。

次に、人間が生きるために不可欠な水問題です。水道水の供給量は生活の向上とともに年々増大し、町の主要水源である河川水は、水質の悪化が進んでいます。この対策として、平成11年度に奥池浄水場の建設に取り組み、きれいでおしい水を供給したいと考えています。

遅れぎみになっている温泉開発と、方城町福祉会館についても、平成11年度中に計画設計し、建設に着手する予定です。

以上のように町発展のため、全力を挙げて取り組んでまいりますので、今年もより一層ご支援とご協力をお願い申しあげ、新年のごあいさつといたします。

方城町議会議長
堀江克己

新年あけましておめでとうございます。

皆さま方には、健康で希望に満ちた新春を迎えられたことと、心からお喜び申し上げます。

昨年を振り返ってみますと、内外情勢は多事多難な年だったと思います。

新年を迎えるにあたり、われわれ議員一同は心身共に新たにして、郷土方城町を魅力ある明るい町にするため、全力を尽くす所存ですので、町民の皆さまの、なお一層のご支援とご協力をお願い申し上げます。

最後になりましたが、町民の皆さまのご多幸とご健康を祈念して新年のごあいさつとします。

あけましておめでとうございます〔方城町議会〕

議員	助孝市三芳則男	議員	彦人英夫美勇男
議員	六祥忠昭勝道菊	議員	勝直昭富重　次
議員	村月口石原石石	議員	村野内田野上末
議員	仲香山大永白倉	議員	中永武原秋井永
議員		副議長	

今年は卯年

卯は東の方角、また「卯の刻」いえば、午前六時ごろを指します。

うさぎの話は、古くは「古事記」に発しています。うさぎが海の上に並んだワニザメをだまして因幡の国に渡ろうとします。しかし、最後にワニザメの怒りをかってしまい、皮をはぎ取られて苦しんでいるうさぎを大国主命が救うというお話です。

うさぎを数える時は、一匹、二匹と言わずに一羽、二羽と言います。これは、昔、獣肉を食べるのを忌み嫌っていた時代に、鳥のような数え方をしてうさぎを食べていたからでしょう。うさぎは重要なたんぱく源だったのです。

伊方小学校 飼育委員です

高齢者一般調査集計結果報告

方城町在住の65歳以上の方に平成10年６月１日～６月30日までの期間、介護保険事業計画等、方城町福祉総合計画策定のための基礎資料とする高齢者一般調査を実施致しました。調査の際は、ご多忙ななかご協力頂き誠にありがとうございました。この度、調査結果の集計ができましたので、一部お知らせ致します。なお、全体的な報告は改めて、後日お知らせします。

調査対象者	方城町在住65歳以上の高齢者（平成10年６月１日現在）
調査対象人数	１５５２人（男性６０２人　女性９５０人）
有効回答数	１３８２人

充実してほしい保健・医療サービス

訪問看護・訪問リハビリ・家庭訪問が全体の40％を占め、「訪問型」のサービス需要が多いことがわかります。また健康診断等の「健康」に関する需要も多く、今後は訪問型サービスや「健康づくり」に関するサービスの充実が必要だと思われる結果が出ているようです。

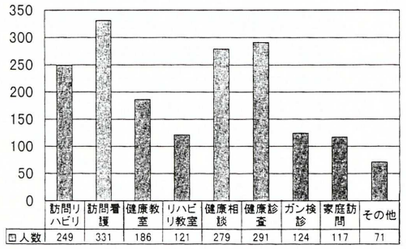

世帯構成（家族構成）

平成６年度に比べ平成10年では一人暮らし・夫婦・二世代同居世帯数が増加し、三世代同居世帯数が減少しています。孫まで含めた家族構成が急速に減少し、独居世帯・夫婦世帯へ移行しつつあります。

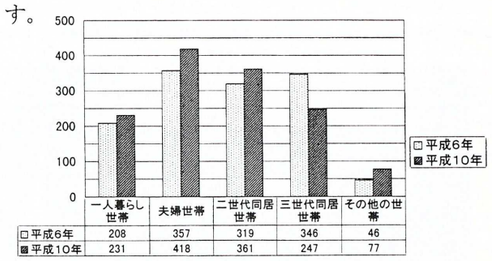

行政に対する要望として次のような意見がありました。

Q：方城町内で老人が入所できる施設名と概要を教えてほしい。

A：高齢者の方が入所できる施設として、老人保健施設・特別養護老人ホーム・養護老人ホーム・有料老人ホーム等があります。表を参照ください。

Q：福祉施設・サービスを充実してほしい。

A：住民の方によりよいサービスが提供できるよう、今後の検討課題とさせて頂きたいと思います。

Q：介護保険制度（平成12年４月１日施行）についての分かり易い説明をしてほしい。

A：介護保険は、40歳以上の方全員が加入し、寝たきりや痴呆などで介護が必要になったとき入浴、排泄、食事等の介護、機能訓練などの保健・医療・福祉サービスを受けることができる制度です。

今後、詳しいことは介護保険のパンフレットの配布や情報を広報（ほうじょう）に掲載するなど情報提供をしていきたいと思います。

Q：田川市郡一律の介護保険認定審査会・介護保険料の１本化をはかってほしい。

A：現在、介護保険を福岡県内の町村と一部の市とで広域的に取り組む方向で検討しています。県内を13地区にわけ、方城町は田川支所（田川郡）として介護保険をすすめていく予定です。詳しいことが決まり次第、随時広報等でお知らせして行きたいと思います。

Q：70歳前後の人達が集まって何か出来る場があればよい。

A：老人大学（教育委員会℡22-4300）や各種健康づくり教室（保健福祉センター　℡22-5101）などを行っていますので、担当機関におたずねください。

充実してほしい福祉サービス

ホームヘルプサービス・緊急通報装置・給食サービス・デイサービスの要望が相対的に多いことがわかります。デイサービスを除けば、直接「生活」に関わるものに対するサービスの需要が高いと考えられます。

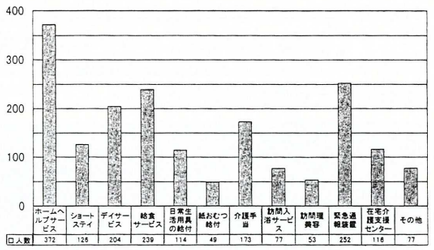

詳しくは、役場住民課福祉係（℡22-0520内145)までおたずねください。

施設名	入所対象者	方城町内の施設
老人保健施設	病状安定期にあり、入院治療の必要はないがリハビリや看護・介護を必要とする方。	慈恵苑
特別養護老人ホーム	心身の著しい障害により、日常生活に介護を必要とし、自宅で介護を受けるのが困難な65歳以上の方。	方信園 福智園
養護老人ホーム	身体上、精神上または環境上の理由及び経済的な理由により、居宅での生活が困難な65歳以上の方。	町内にはありません。天郷荘（赤池町）
有料老人ホーム	利用者は、設置者との契約に基づき全額自己負担により、食事やその他日常生活上必要なサービスを受けます。	町内にはありません。

まだまだ足りないカルシウム

現代の日本人にただ１つ不足している栄養素がカルシウム。
カルシウムが不足して骨がスカスカになったのが骨粗しょう症。
自分の骨の健康について考えてみましょう。

お元気ですか保健婦です

骨粗しょう症がねたきりを招く

骨粗しょう症になると骨折しやすくなります。特に寝たきりの原因になる大腿骨頚部（太ももの付け根）の骨折を起こした人の８０％に骨粗しょう症がみられています。

骨粗しょう症は男性よりも女性に多い

女性は、中高年に迎える閉経期を境に骨をつくるうえで大切な役割をしている女性ホルモンの分泌が減るため、男性に比べ骨粗しょう症が多いのです。ところが最近では、無理なダイエットでカルシウム不足になっている若い女性の骨が、中高年の女性のような骨粗しょう症になっていることも問題となっています。

本当の予防は子供の頃から

健康な人でも、４０才をすぎると骨のカルシウムは減ってきます。そのピークは２０～４０才といわれており、それまでの子どものうちに十分なカルシウムをとっておくかどうかで、その後の骨の健康に左右されます。

CHECK! あなたは大丈夫？

○の数が多いほど、要注意！！

1	身長が低くなってきた	
2	背中が丸くなってきた	
3	からだをひねっただけで腰や背中に激痛が走った	
4	ちょっとしたことで骨が折れた	
5	ヘビースモーカーである	
6	アルコールを常飲している	
7	あまり日光に当たらない	
8	偏食気味である	
9	無理なダイエットをした	
10	からだを動かしたりスポーツをするのが嫌い	

予防のキーワードは栄養と運動

バランスのとれた食生活にカルシウムを多く含む食品をとることが大切です。牛乳・乳製品はカルシウム量と体内へ取り込まれやすいことからそのトップにあげられます。また、カルシウムやたんぱく質の吸収を促進させるビタミンD（干ししいたけ、サンマ、カツオなど）も忘れずにとりましょう。と同時に、手軽で長続きする運動を心がけましょう。

骨の健康度測定で自分の骨の状態を知っておこう

とき：平成１１年２月２７日（土）１４時～１６時
　　２月２８日（日）　９時～１６時
ところ：方城町立医療センター
対象：町民（妊娠中の方は受けられません）
料金：無料
申し込み：保健福祉センター（２２－５１０１）
※２月２８日（日）は健康福祉まつりを予定しています。

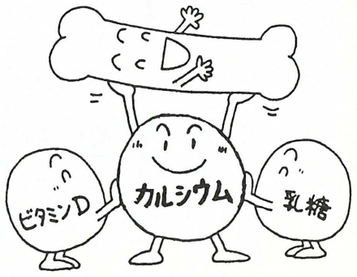

町のあれこれ

方城町の将来は心配なさそう

－青少年健全育成大会－

12月６日中央公民館で、青少年育成について地域ぐるみで行う意識の高揚と、活動のより一層の充実を図るため、青少年育成健全大会が行われました。

まず、９人の子どもたちの意見発表がありましたが、「この子どもたちがいる限り方城町は安泰だな」と聴衆の大人たちを安心させる立派な意見発表でした。

講演会との間に方城中学校のブラスバンドの演奏もあり、ここでも一生懸命な子どもの姿がありました。

その後、筑豊教育事務所児童生徒指導相談員の藤嶋クスエ先生による、子どもたちの現状を通して「生きる力を」という講演がありました。現在の中学生の現状から、地域や家族が子どもたちに生きる力をいかに与えるかが問題という話でしたが、一般の参加者が少なく残念でした。

子どもたちもいろいろと感じていることがあります

子どもたちに夢を

－母と子のブラックシアター開催－

11月21日中央公民館で、人権教育市町村ふれあい事業の一環で母と子のブラックシアターが開催されました。

岡垣町ボランティアグループくすの木の会の皆さんが、「はなさきやま」と「やまんばのにしき」の２つの童話をスクリーンに鮮やかに映しだし、会場につめかけたこどもたちを楽しませてくれました。

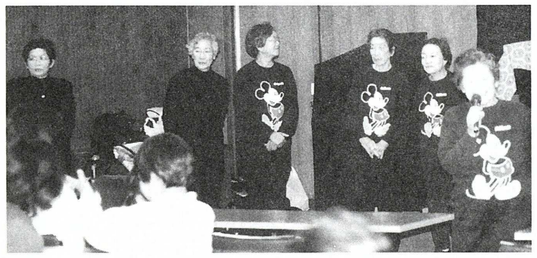

岡垣町のボランティアグループのみなさん

おみごと！ 大型特殊免許をとった永末俊子さん
７１歳で大型特殊免許取得

－迫の永末俊子さん－

永末俊子さんがこの免許を取ろうと思ったきっかけは、農業改良普及所の女性オペレーター養成講座受講生募集のチラシを見た時でした。農業が好きで、何かにチャレンジしたいと思っていた永末さんは、筑紫野市にある福岡県農業大学校まで講習に通い、11月17日筑豊自動車試験場での実技試験にパスしました。

永末さんは、「何回も途中で挫折しかかったけど、教官に励まされここまで来ました。このことで自信を持って老後をおくれそうですし、また、高齢者の方の励みになればと思っています」と話していました。

ゴミのキャンペーンで福引き大会も行われました

演劇教室もあった町民文化祭

11月７日．８日に方城町町民文化祭が行われました。

７日には、民話芸術座による「火の鳥」の演劇があり、小中学生は生の演劇を興味深く観ていました。演劇が始まる前には演劇入門教室があり、３校から選出された児童生徒が早口言葉の練習などをして、楽しい場面もありました。また、伊方小学校６年生の仲島由佳ちゃんが「火の鳥」の劇に飛び入り出演し、団員も驚く立派な演技をこなしていました。

８日の今年の目玉はゴミのキャンペーンでした。これは、空き缶や新聞紙などを持って行くとくじ引きができるもので、たくさんのゴミを持ってきて、何回もくじを引いている子どもの姿が目につきました。

おじいちゃんおばあちゃん聞いてください

－伊方小学校３年生が方信園慰問－

11月27日、伊方小学校の３年生71人が老人ホーム方信園を慰問し、国語の教科書にある「もちもちの木」の朗読をお年寄りに聞かせました。子どもたちは、自分自分の担当の分野を元気一杯、お年寄りにわかりやすいようゆっくりと読み大きな拍手をもらっていました。

また、おじいちゃんやおばあちゃんから手遊びを教えてもらい、楽しい一日を過ごしました。

今日は楽しい一日だね

みんなと一緒に子育てしませんか！

行事予定

1月28日（木）ミニ講座
1月13日（水）リトミック

すべての相談は無料です

電話相談．来所相談．訪問相談
受付時間―月～金曜日９時～16時

※ 毎月いろいろな遊びを予定しています。
※ 育児不安やストレス解消のお手伝いをします

親どおし 子どもどおしの小さな出会いの場として、子育て支援センターをご利用ください。

TEL．FAX（22）2401

サークル紹介

はじめまして私たちがリーダーです

ペガサス　山口美樹
さくらんぼ　堀川　滋

ペガサス

エアロビクスのサークルペガサスも、12月で1年3ヵ月をむかえることができました。

初めは10人足らずの会員でどうなることかと心配していましたが、支援センターの先生方の協力や地道な勧誘を頑張ったおかげで、今では20名をこえる仲間が集まりました。

毎週パワー全開で熱気ムンムンです。

私自身この時間が何よりの励みになり、月曜日が来るのが待ちどおしいくらいです。

小さい子がいるからとあきらめないで、まず第1歩を踏み出しましょう。

きっと新しい世界が広がることと思います。

さくらんぼ

今年6月に発足したこのサークルは、現在10数名のお母さんと手作りを楽しんでいます。

日ごろは、思い思い自分の作りたいものを作っていますが、今はクリスマスのかごをみんなで作っています。手作りの場を通して母親同士のふれあい、情報交換はもちろん、子どもたちは支援センター内という安全な環境の中で、異年齢の友だちとの交流を楽しんでいます。

手作りが好きな人、興味のある人はぜひ一度、サークルをのぞいてみませんか。親子でゆっくりとした時間が過ごせると思います。

方城町あゆみ句会

講師　池田一歩選

少しづつ野の色さめて冬に入る　松尾アサエ
十夜寺門徒寄進の初穂米　石橋　勝己
風邪引かぬやうにと電話切る娘　桑野　園女
川の字の飛形つくりて雁の飛ぶ　桑野　昌宜
紅葉や眼下に湖の広がりて　白石　鶴代
友と居て心安らぐ小春かな　倉本マリ子
畳替ついでに部屋の模様替　永野美智子
凩の駅に少年補導隊　鈴木秋風子
庭仕事終へたのしみの柚子風呂に　白石　宏事
蓑虫の機嫌の糸や小六月　原田　文義
報恩講心安らぐ一と日かな　大石ミチ子
救急車落葉まき上げ走り去る　永末　公恵
短日の朝から狂ふ予定表　野口てい子
権現さん一と谷掛けて照紅葉　浦野　蓮
参道の踏むには惜しき朴落葉　野村　鈴子
城山に冬の虹立つ狐雨　松本ミネヤ
バスハイク平家の里へ紅葉狩　渡邊　一枝

私たちがみなさんの相談に応じます

日常生活で困っていることがあれば、各地区にいます民生委員・児童委員にご相談ください

12月1日に民生委員・児童委員の伝達式が行われました。民生委員・児童委員は、担当区域内の住民の実態や福祉需要を、日常的に把握するアンテナの役割をしています。また、地域住民のかかえる問題について、相手の立場にたった親身な対応を行います。困ったことがあれば、何でもお気軽にご相談ください。

（敬称略）

民生・児童委員、主任児童委員担当地区

H10.12.1日付委嘱

氏名	住所	TEL	担当地区
杉原清子	後谷　(3989)	22－4439	後谷上、下、局通り、湯場通り
濱田義一	平塚　(2341-2)	22－2007	西古門、平塚、東長浦団地
香月房子	迫　(3387)	22－1050	奥畑、岩屋、上弁城、野地、新町、迫、福智園
手嶋秋信	八幡町　(4680)	22－0041	八幡町、大正町、塚口
永岡清正	山の手　(4750)	22－0462	東区、山の手、日立マクセル
原田　新	湧淵　(4476-8)	22－0094	湧淵団地
財津政義	職員区　(4601-3)	22－2111	音丸、清先、公園通り、矢久保、職員区
鳥尾キヨ子	前村　(3706-1)	22－2331	前村
市岡喜美子	中原　(1914-6)	22－2452	中原、東ケ丘、立岩団地
白石勝彦	二川田　(3039)	22－6176	宝珠、草場、三本松、二川田
仲山正美	野添上　(2095)	22－1811	野添上、下、野添住宅、大黒
桑野寛子	三本松　(2560-2)	22－1360	県営方城団地
福田廣志	鶴ケ丘　(4012-17)	22－4975	鶴ケ丘上、下
久富春美	久六　(2127-2)	22－2292	久六、久六団地、浄万寺、浄万寺団地、向陽団地
中村末子	春田　(2522-3)	22－1810	春田、松原、岩留住宅
石橋勝憲	長浦　(1703-2)	22－2512	長浦、広谷、見六、丸山、丸山団地
鈴木文夫	新門　(4351)	22－2469	新門上、下、新門入口、新門住宅、萩原住宅
白石峰子	中古門　(3010)	22－3761	東古門、中古門、古門団地、方信園
香月美津子	迫　(3399)	22－0691	全町　（主任児童委員）

人権問題で悩んでいる方は 人権擁護委員にご相談ください

11月から萩尾真由美さんに代わって、新しく渡邊一枝さんが委員になりました。他に永末宏之さんと香月律治さんがいます。お気軽にご相談ください。

永末宏之さん　方城町大字弁城3349番地の4　☎（22）0152
香月律治さん　方城町大字伊方979番地の1　☎（22）0734
渡邊一枝さん　方城町大字伊方4587番地の1　☎（22）0843

今年は人権宣言50周年でした

家屋を取り崩した方へ

平成10年中に家屋を取り崩した方は、至急税務課までお知らせください。

連絡がない場合は、税金が課税されることがあります。

農業者年金への加入促進

農業者年金は、国民年金の上乗せ年金であり、農家のみなさんの老後の生活の安定を図るものです。

詳しくは、農業委員会又は、農業協同組合へお尋ねください。

0歳からの早期教育相談＊＊＊＊＊＊＊＊＊＊＊

乳幼児の発達相談や発達訓練　田川保健所☎（44）0666
お子さんの発達相談や教育相談　県教育センター（粕屋郡篠栗町高田268）
相談日・・・毎週火曜日，水曜日
☎092（947）1923　10時～16時
内線255
お子さんの成長や発達に必要な教育情報　筑豊教育事務所
☎0948（25）3434

おいしい水を供給するため 伊方浄水場に前処理装置を設置しました

水道施設が老朽化し、水道管の破裂等により赤水等が発生し皆さんにはご迷惑をおかけしています。水道課ではこれを解消するために、水道施設の更新に努め、石綿管の更新については平成12年までに完了する見込みです。

また、水道の原水である河川の水質が年々悪化し、水の浄水に苦慮していましたので、順次浄水装置の増強にも取り組んでいきます。

今回、水質の向上を目指して、水道原水に含まれる濁度物質を除去するため、水道原水を前処理装置で一度除去し、再度既設の浄水装置で浄化することにしました。安定供給、安定経営は皆さんからお預かりした水道料金により、成り立っていますのでご理解のほどよろしくお願いします。

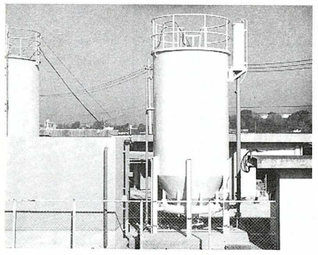
伊方浄水場に設置された前処理装置

青少年育成「県民のつどい」田川地区大会

日　時　2月21日（日）13時30分から
場　所　田川文化センター
内　容　演題　「子育てに想う」－家庭，地域ぐるみのとりくみ
講師　フリーアナウンサー林田スマさん
小中学生による「わたしの主張」の発表があり、方城中学校3年太郎丸文子さんが「学校」についての意見発表をします。

戦没者の父母等のみなさんへ

～特別給付金が継続支給されます～

第16回特別給付金「い」号の国債を受けられた戦没者の父母等で、平成10年4月1日において公務扶助料、遺族年金等を受ける権利又は受ける資格を有し、かつ、平成10年3月31日までの間に氏を同じくする子も孫も有するに至らなかった方に、額面百万円の特別給付金が支給されます。

請求手続き及び内容の詳細についても役場住民課福祉係（22）0520内線143までお問い合わせください。

早い提出・早い還付

平成10年分の所得税の確定申告は「2月16日から3月15日」までですが、還付を受けるための申告は、2月16日前でも受け付けています。

還付を受け付けるための申告書を早めに提出しますと、税金の還付も早くなります。3月になりますと、大勢の方が申告されるため、税金の還付が4月以降になることがあります。

なお、申告書は郵送でも受け付けています。

平成10年分 納税相談実施

日時　3月4日（木）9時～16時
場所　方城町役場
問い合わせ先　田川税務署☎（44）0430

田川税務署の電話が各課直通になりました

総務課　（44）0430
管理、徴収部門（44）0431
個人課税部門（44）0432
法人課税部門（44）4576

暮らしの情報コーナー

簿記検定試験

★日時　2月28日（日）
★場所　福智高校
★申込期間　1月13日（水）～2月2日（火）
★問い合わせ先　田川商工会議所☎（44）3150
※今回は、2級から4級のみの実施です。

県民マラソン大会

★日時　2月14日（日）8時30分受付開始
★場所　福岡市大濠公園
★申込先　福岡市東区馬出4丁目10の1 福岡県青少年育成県民会議☎092（641）8713
★申込締切日　1月25日（月）

※参加費が必要です

ステップアップセミナー

★日時　1月23日（土）13時30分～15時30分
★会場　ヤングワークFUKUOKA
★講師　紫桂子さん（近世女性史研究家）
★定員　140名
★問い合わせ先　福岡県筑豊労働福祉事務所　0948（22）0040

寝たきり防止普及啓発大会

★日時　2月1日（月）14時～16時
★場所　田川市民会館
★内容　講演会「健やかな老いをめざして」と高齢者に優しい住まい造りの相談コーナー
★問い合わせ先　田川保健所☎（44）0666

ボランティア養成講座

★日程　1月19日（火）から4回毎週火曜日
★時間　14時～16時
★場所　田川保健所講堂
★申込先　田川保健所精神保健福祉係　☎（44）0666
★締切日　1月14日（木）

原子爆弾被爆者二世に対する無料健康診断

★日時　2月9日（火）～2月19日（金）8時30分から10時30分（前日までに病院に直接電話連絡すること）
★場所　飯塚病院　☎0948（29）8008
★問い合わせ先　福岡県保健福祉部健康対策課保健事業係☎092（622）0716

筑豊じん肺、振動病自主健診

★日時　2月11日（木）13時30分～15時
★場所　田川診療所（田川市美術館うら）☎（42）8403
★料金　2千円（相談のみは無料です）

農業用免税軽油使用者証及び免税証交付

★日時　2月16日（火）9時～16時
★場所　田川総合庁舎2階第2会議室
★問い合わせ先　飯塚県税事務所課税第2課軽油引取税係☎0948（22）4111内線525
※2月23日まで田川県税事務所で受け付けています。それ以外は、飯塚県税事務所で随時受け付けています。

NTT田川営業所の窓口を閉鎖します

1月25日からは、電話による問い合わせになります。
★電話に関するご注文問い合わせ局番なしの116番
★料金の支払いは金融機関、コンビニなど
★料金の問い合わせ　0120－480500
★故障受付　113番　話し中調べ114番

スペースワールドが福岡県内の障害者を招待

★期間　2月11日～4月6日
★対象　福岡県在住で、身体障害者手帳等を交付されている人および、その介護者（同伴者）1名
★問い合わせ先　福岡県社会福祉協議会地域課☎092（584）3377

パノラマたがわ

田川市
★田川市消防出初式　1月10日（日）9時　田川地区消防本部
★成人式　1月15日（金）10時30分　田川文化センター
★欧米のポスター100選展　1月5日（火）～31日（日）要観覧料　毎週土曜日は高校生以下無料
★ふれあい朝市「きてみんね金川」毎週日曜日8時　金川農協前広場
★ふれあい朝市「うまかー市ごとうじ」毎週土曜日10時　田川農協後藤寺支所前

添田町
★新春名刺交換会　1月4日（月）町民会館
★岩石城書き初め大会　1月9日（土）　岩石城
★消防出初式　1月10日（日）9時　添田小学校
★新春いろはカルタ大会　1月10日（日）13時30分　オークホール
★少年の主張大会　1月30日（土）13時　オークホール
★旬の駅　毎週土曜日9時　旧伊原駅横

大任町
★成人式　1月15日（金）9時30分　レインボーホール
★消防団出初式　1月17日（日）10時　大任中学校グラウンド

川崎町
★消防出初式　1月10日（日）9時30分　川崎小学校グラウンド
★子ども会冬季運動会　1月17日（日）9時　町民会館

赤村
★消防出初式　1月10日（日）10時　コミュニティ広場
★成人式　1月15日（金）10時　住民センター大ホール

香春町
★消防出初式　1月10日（金）役場前広場
★成人式　1月15日（金）9時30分　中央公民館
★青少年指導者研修会　1月31日（日）源じいの森
★ふれあい朝市　毎週日曜日8時　役場前広場

糸田町
★はたちの集い（成人式）1月15日（金）10時　文化福祉総合会館
★生涯学習シンポジウム　2月7日（日）13時30分　文化福祉総合会館

金田町
★下田川四ケ町連合消防出初式　1月10日（日）9時30分
★成人式　1月15日（金）10時　総合会館
★ふれあい朝市　毎週水，土曜日7時　金田駅西口

スポーツニュース

沿道の声援を受けながらのたすきリレー

―子ども駅伝大会＆ふれあいマラソン―

11月22日に子ども駅伝大会と、ふれあいマラソンが行われました。

どちらも昨年から東区の公民館と斉藤店の間で行われ、最後まで力を出しきって走る姿に沿道から拍手と声援が飛び交っていました。

15常会22チームが参加した駅伝の頂点に輝いたのは、上弁城Aチームで、2位は犬星Aチーム3位は東古門Aチームでした。

マラソンの結果は次のとおりです。（敬称略）

小学低学年の部　仲村勇輝
小学中学年の部　村田章典
小学高学年の部　森本修平
中学生男子の部　下川将吾
中学生女子の部　山本　舞

スタートの緊張の一瞬

拳成館空手道場快挙

11月8日直方市体育館において、「第11回九州空手道大会」が開催され拳成館空手道場から9クラス19人が出場し、優勝4人、準優勝3人、3位2人を出す快挙をなし遂げました。

拳成館では、道場生を随時募集しています。お気軽に見学にお越しください。連絡先（22）5905山口まで

快挙をなしとげた拳成館のみなさん

少年サッカー「エレファンツ」1点を死守し勝利

11月3日博多の森で、アビスパ対ジェフユナイテッド市原戦の前に、ジュニアスペシャルマッチFCエレファンツ対川崎FCとの試合がありました。

前半川崎FCからおされていましたが、ゴールキーパー高津卓也君のねばりで0点におさえ、後半10分でFCエレファンツの屋成翔君がドリブルで切り込み、左サイドネットにゴールして入れた1点でFCエレファンツが勝利しました。

エレファンツのメンバー

さわやかな汗をながしました

―町民インディアカ大会―

12月6日、町民体育館で町民インディアカ大会が開催されました。

女子チームと男女混合チーム12チームが熱戦を繰り広げ、4コートからそれぞれ気合が入った掛け声が聞こえていました。

なお、女子チームの優勝は上弁城チーム、混合の部が浄万寺Bチームでした。

ファイト!!

春夏秋冬

新年あけましておめでとうございます。

今年は新年から新庁舎での業務が始まり、きれいな仕事場で能率が上がる仕事ができそうで、心機一転して仕事にのぞんでいます。ただ、昭和11年に建てられた洋館建ての旧庁舎を壊すのは、もったいない気がします。カメラを持った人が、時々旧庁舎を訪れているようですが、近代化遺産が叫ばれている中、壊すのは未練が残ります。

「新庁舎は維持費が大変だろう」という住民の意見をよく聞きますが、確かに私もそう思います。維持管理費の中で、私たち職員の心がけ一つで抑えられるものに電気代があります。冷暖房つけっぱなし、電気つけっぱなしにしないよう気をつけたいと思います。ついでに「言いっぱなし」もないよう一年を過ごすつもりですので、今年もよろしくお願いします。（J）

町の人口

平成10年11月末日

男	3,841 人
女	4,313 人
計	8,154 人
世帯	2,939世帯