

ほうじょう

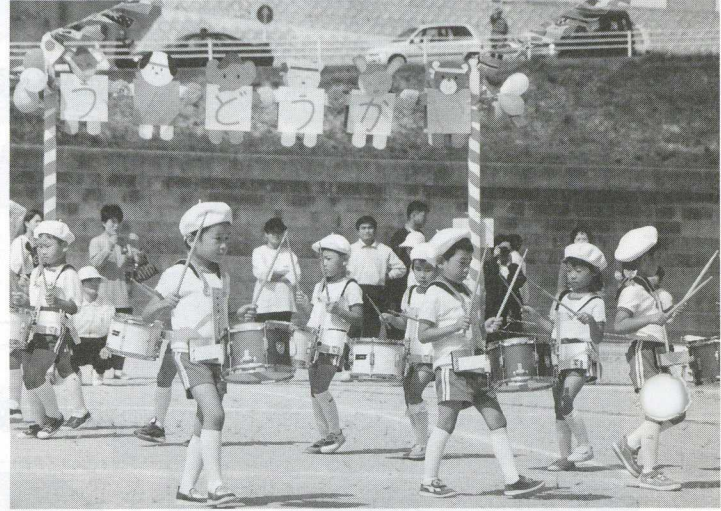

町民体育会



町立保育所運動会



弁城小学校体育会



伊方小学校体育会

“スポーツの秋 見つけた”

主な内容

- 平成8年度決算……………2
- 町のあれこれ……………3
- 子ども会駅伝大会……………4
- 子育てサークル……………5
- 医療センターだより……………6
- くらしの情報コーナー……………7

9月から10月にかけて、町民運動会を皮切りに小学校、保育所と目白押しに運動会が行われました。

9月21日に行われた町民運動会では、各常会が優勝旗をめぐる競い合いましたが、頂点に立ったのは後谷常会でした。また、9月28日に行われた弁城小学校の体育会では、方城音頭の踊りにPTAが仮装して参加し体育会を盛り上げていました。

1997年(平成9年)11月 第196号

— 県立大学生が町づくり調査 —

福岡県立大学の2年生17人が、社会原論の実習で10月12日から14日まで泊り込んで、方城町の町づくりの現地調査を行いました。

17人は産業班、教育班、福祉班、文化芸能班に分かれて役場職員の各担当者から説明を聴いたり、道行く住民にインタビューをしたりして熱心に研究を重ねていました。

2月には、この調査結果の報告会が行われ今後の町づくりに活かされる予定です。



福祉問題が一番大きな問題ですか



方城町に住んでいていい所は？



いつまでもお元気で

方信園に入所している里村ハルさんが百歳を迎え、県知事から表彰状を受けました。
 里村さんは、明治30年9月19日生まれでベッドで寝たきりではありませんが、大きな声で話しかけると応答し、食欲もありまだまだ元気なおばあちゃんです。
 また、台風の影響が心配されましたが9月15日には敬老会が行われ、70歳以上の該当者1234人がお祝いされました。

町のあれこれ

百歳 おめでとう
 1さいます

上から下まで真っ黒け—弁城小学校コイ取り大会—

10月4日に恒例の弁城小学校コイ取り大会が、内屋敷池で行われました。初めてコイ取りを経験する1年生の中には、泥だらけになるのをちゅうちょする子もいましたが、なれてくると楽しそうにコイやフナ、ブラックバスを捕まえていました。

池から上がるとPTAが用意したカレーライスにしたづつみを打ち、汚れた服を早く脱ぎたいと足早に帰宅していました。

泥んこになって遊ぶことが少なくなった現代、学校や地域、PTAに守られながら伝統行事は続いています。



ぼくの方がでっかいぞ



今日のごはんはおいしいね

無農薬の新米で元気な子どもに

—合鴨米を学校給食に寄付—

新門上の勝木隆さんは、合鴨農法で稲作を行っています。合鴨農法では、合鴨を水田に入れ、草や害虫を食べさせるため農薬がいらず有機栽培ができます。今年は「ほほえみ」という品種を栽培し9月30日に稲刈りをして、採れた新米を2俵学校給食に寄付しました。

このお米は10月14日の米飯給食で使われ、子どもたちは「ピカピカだね」とか「おいしいね」と言いながら何杯もおかわりをしていました。

子どもたちのために
 このようにも
 使われました

平成8年度事業で、伊方小学校の大規模改造が行われ身障者用のエレベーターとトイレ、体育館への渡り廊下が整備されました。また伊方小学校に17台弁城小学校に13台児童用パソコンが設置され、パソコン教室が行われています。

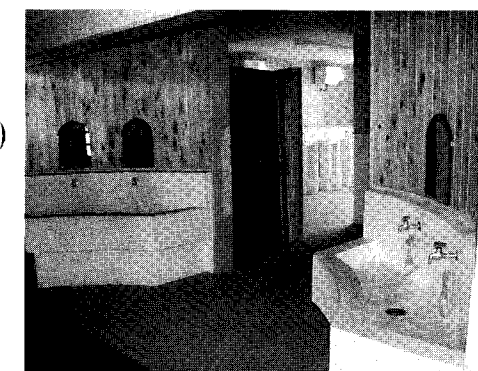

改造された、伊方小学校トイレ



パソコン教室、楽しいね!!

平成8年度 決算状況をお知らせします

平成8年度における一般会計をはじめとする各会計の決算が、9月議会定例会において認定されましたので報告します。

《平成8年度普通会計決算収支の状況》
 歳入総額 65億6千万円
 歳出総額 63億6千4百万円

平成8年度 普通会計決算収支の状況

歳入総額 6,560 (単位：百万円)

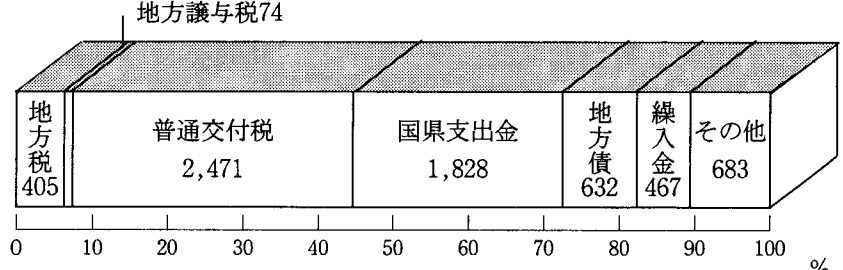

歳出総額 6,364 (単位：百万円)

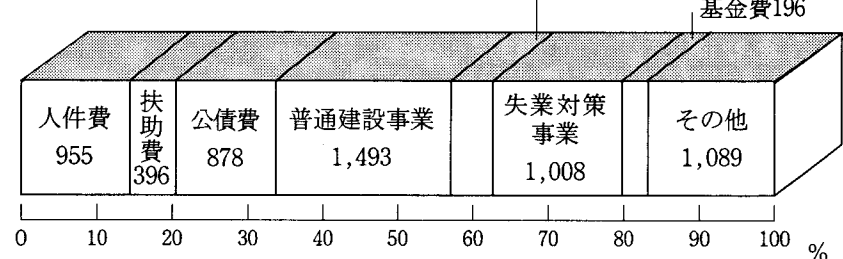

平成8年度 一般会計及び特別会計決算収支の状況

積立金の状況 (単位：千円)

区分	年度 平成7年度 末残高	平成8年度		
		積立額	とり崩し額	年度末残高
積立運用基金	3,143,361	210,058	477,687	2,875,732
財政調整基金	150,000	0	0	150,000
減債基金	867,522	20,956	180,920	707,558
公共施設等整備基金	1,145,176	98,754	147,728	1,096,202
その他特目基金	980,663	90,348	149,039	921,972
定額運用基金	298,050	40,000	0	338,050
合計	3,441,411	250,058	477,687	3,213,782

(単位：千円・%)

区分	歳入	歳出	翌年度へ繰り越される額	実質収支	実質収支率
普通会計(法2条2項会計)	6,559,958	6,363,676	60,810	135,472	2.1
一般会計	6,249,546	6,076,140	60,810	112,596	1.8
住宅新築資金等貸付事業特別会計	306,264	283,388	0	22,876	7.5
専修学校等技能修得資金貸与事業特別会計	4,148	4,148	0	0	0.0
特別会計	1,873,794	1,802,675	500	70,619	3.8
国民健康保険事業特別会計	581,141	548,940	0	32,201	5.5
老人保健事業特別会計	857,686	854,390	0	3,296	0.4
宅地造成事業特別会計	28,258	20,824	0	7,434	26.3
方城町立診療所事業特別会計	406,709	378,521	500	27,688	6.8
公営企業会計	232,922	218,800	0	14,122	6.1
水道事業会計	232,922	218,800	0	14,122	6.1

子育てサークルに入ってみませんか

地域子育て支援センターへ参加する親子が笑顔で訪れてくるようになり、わたしたちスタッフもうれしく思っています。

母親同志の会話も弾み、育児の情報交換もできとても有意義な時間を過ごしています。10月には育児後援会も行き、筑豊ハイイツにバス遠足にも行きました。お子さんを連れて一度遊びに来てください。



8月26日 おやつ作り

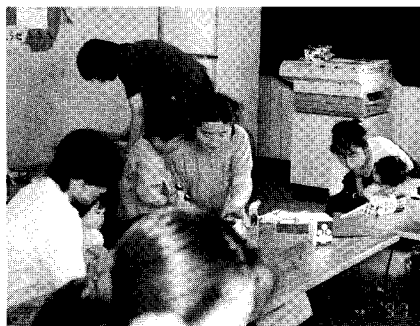

9月24日に行われた手作りおもちゃ

♥ 子育ての悩みなんでもお気軽にとどうぞ

電話「FAX」(22)2401
 電話相談(月) 9時~16時
 来所相談(月) 9時~16時
 訪問相談(火) 10時~16時

♥ 今後の行事予定

11月 救急の方法
 子育て座談会
 12月 クリスマス会

母親サークル(ペガサス)

毎週月曜日10時からマミーピクスで全身を動かし汗をいっぱい流し、生き生きしています。
 参加希望者は、リーダー[山口美樹さん ☎(22)4329]
 または当センターへご連絡ください。

12月4日から10日まで 人権週間です

人権は、わたしたちが社会生活を営むための固有の権利であり、この権利は日本国憲法によって、すべての国民に保障されています。

人権問題や法律問題でお困りの方は、この週間にちなみ特設人権相談所が開設されますので、お気軽にご相談ください。

なお、法務局と人権擁護委員は人権週間中に限らず、いつでも相談に応じており、毎週金曜日には、法務局に人権擁護委員が常駐しています。

方城町の人権擁護委員

特設人権相談所

日時 12月11日(木)
 10時~15時
 場所 方城町社会福祉協議会
 相談担当者 法務局職員
 人権擁護委員

香月律治さん
 方城町大字伊方979番地の1
 ☎22-0734
 永末宏之さん
 方城町大字弁城3349番地の4
 ☎22-0152
 萩尾真由美さん
 方城町大字伊方4507番地の3
 ☎22-2146

製造事業所のみなさん 統計調査にご協力ください

12月31現在で、次の統計調査が同時に行われます。
 平成9年工業統計調査—製造事業所の実態を調査
 平成9年石油等消費構造統計調査—従業員30人以上の製造事業所の石油等の消費実態を調査
 年末から年始にかけて調査員がお伺いします。
 なお、調査票に記入していただいた内容については、統計法に基づき秘密が厳守されますので、数字等の正確なご記入をお願いします。

献血のお知らせ

日時 11月12日(水)
 10時~12時
 13時~15時30分
 場所 方城町立保健福祉センター

俳句教室

講師 池田一步 選

杉谷をなびかせて来る秋の風 永野美智子
 崖崩れ防護ネットに葛枯る、 松本ミネヤ
 櫛田の幾何学模様広がりし 桑野 昌宜
 虎杖の小花こぼして村境 石橋 勝己
 秋晴れといふも遠目のけむるかな 白石 宏事
 秋草の色とりどりの明りかな 原田 文義
 コスモスや風の意のま、彩こぼす 浦野 蓮
 山遊びには似合はざる秋日傘 野口てい子
 杉径をせばめてをりし花芒 鈴木秋風子
 花の名を実の名尋ねて秋山路 白石 鶴代

家は取り壊した人は、至急税務課までお知らせください。

子ども会駅伝大会が11月23日開催されます(雨天の場合は30日) 今年からコースが変更になり、ふれあいマラソンも行われます

駅伝大会は、今まで町民グラウンドをスタート、ゴールとし町内をほぼ一周するコースで行われていましたが、子どもの数の減少と交通事故防止の面から次のとおりコースと区間の変更をします。

また、小中学生なら個人的にだれでも参加できる「ふれあいマラソン」も実施しますので、参加希望者は教育委員会 ☎(22)4300まで申し込んでください。

なお、コース周辺の方には交通規制等でご迷惑をおかけしますが、ご協力をお願いします。

子ども会駅伝大会コース 10時スタート ふれあいマラソンコース 9時スタート

区間	距離	中継点	選手資格
1区	600m	東区公民館~草場公民館	小学生 1年~3年
2区	1,600m	草場公民館~斎藤店前~東区公民館	男・女
3区	1,100m	東区公民館~斎藤店前	小学生男子 又は女子
4区	1,100m	斎藤店前~東区公民館	女子
5区	1,100m	東区公民館~斎藤店前	小学生男子 又は女子
6区	1,100m	斎藤店前~東区公民館	小学生男子 又は女子
7区	2,200m	東区公民館~斎藤店前~東区公民館	男・女

選手資格	中継点	距離
小学生 1年~3年	東区公民館~草場公民館~東区公民館	1,200m
小学生 1年~3年	東区公民館~斎藤店前~東区公民館	2,200m
中学生	東区公民館~斎藤店前~東区公民館	2,200m

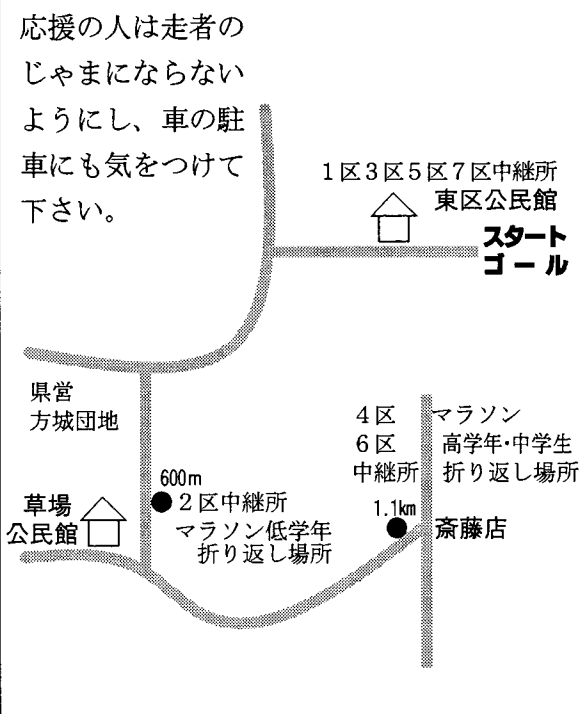

守ろう 子どもたちを 町民の手で

最近、児童や生徒たちが、交差点等による事件に巻き込まれるケースが多発しています。このため、方城町青少年健全育成会議では子どもの下校時に、事件の防止を訴えてニュースカーで巡回しています。地域のみなさんも、子どもたちの登下校の目配り気配りをお願いします。



県大会を目指しています

男子ミニバスケットボール

田川地区大会で優勝
 10月10日、田川地区ミニバスケット大会が山田市のサルビアパークで行われました。
 方城町の男子ミニバスケットチームは快進撃で決勝まで進み、対戦相手の川崎町を圧勝し、優勝しました。11月2日、3日には東部地区大会(筑豊地区大会)が行われ、県大会へ進むことが期待されています。



医療センターだより

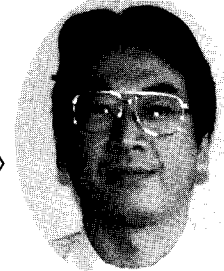

方城町立医療センター所長
武 富 章 先生

今回から
ガンのお話をします

ガンのお話・その一

日本人のガンによる死亡は、年々増加しています。厚生省の人口動態統計によりますと、昭和二十五年では結核が第一位でガンは第五位でしたが、二〇年後の昭和四五年には脳卒中について第二位となり、その後もガンの死亡は年々ふえつづけ、ついに昭和五七年には、脳卒中を抜いてガンが第一位となりました。これから数回に分けて、この死亡原因のトップであるガンとは何かということについてお話ししましょう。今回はガンの疫学についてです。

ガンとは何か

人間の身体では、不要となった細胞は壊されそれに代わる新たな細胞が造られる、という新陳代謝が絶えず行われています。しかし時として、新たにできる細胞の量が多すぎるといふことも起こります。このように「細胞の新陳代謝の調節が崩れてきたころ」を腫瘍と呼びます。ガンは、このころの一種なのですが、大変性格が悪く、放置しておくと、とてつもなく大きくなったり他の場所へ飛んでいって悪さをしたりします。だから、別名を「悪性腫瘍」と呼んでいるわけです。一方、よくご存知の胃ポリープとか子宮筋腫などは他の場所へ飛ぶということはありませんから「良性腫瘍」の仲間です。

ガンの発生の原因

では、なぜこんなものが身体にできるのでしょうか？
正直言ってまだ全てが解明されているわけではありません。しかし疫学調査からはいくつか興味深い事実が判明しています。

ある種のガンはウイルスや放射線障害によって起こると考えられています。たとえば、中央アフリカではバーキットリンパ腫が、国内では九州地方に多い成人T細胞性白血病が、ウイルスによって生じることが分かっています。また、広島・長崎・チェルノブイリでは白血病や甲状腺癌の発生頻度が高率です。これは放射線障害による発癌の例と言えるでしょう。

また食生活の影響も無視できません。現在わが国では胃癌の発生が多いのですが、アメリカの二世三世では胃癌が少なくとされています。このことから食塩の取りすぎは胃癌発生の原因の一つではないかといわれています。大腸、口腔、食道の癌の発生も食物の影響が大きく、高脂肪食、強いアルコールの摂取を続けているとこれらのガンに罹りやすくなります。それから、皆様ご存知のタバコの影響タバコは、肺癌のみならず、ガンならばほとんど全てのものに影響を与えるとされています。唯一の例外は男性の前立腺癌であり、これはアルコールの過剰摂取が原因です。

それから遺伝の影響。よく「私の家系はガン家系だから心配」とおっしゃる方がおられますが、網膜非細胞腫、家族性大腸ポリープ

ジスなどでは、そのほとんどが遺伝の影響を受けているといわれています。元々の細胞の性質は遺伝によって生まれつき決定されていますから、たまたま傷つきやすい遺伝子を持った人では、様々の環境の影響を受けて遺伝子の突然変異が起り、それがガンへと変化していくのです。

このようにガンの成り立ちは決して単一の原因に求められるわけではありません。また、ガンのできる場所によってもガン細胞の顔によっても、進行の具合はそれぞれ異なります（悪性度が違）。このことは結局、ある薬を飲んでいながら全てのガンの予防に役立つとか、ある種のワクチンを接種しておけばガンにならないとか、そんな万能の薬は存在しないし、将来も作ることは不可能であるということを意味しているわけです。

今回はガンの分類・ガンの診断について述べてみたいと思います。方城町に入所している国光明子さんは趣味で俳句を詠んでおり、今まで新聞にも数々の入選作品が載りました。その作品を集めて句集を作っていますので、その中から紹介します。

大腸ガン検診を受けませんか

日本人の死因のトップはガンです。その中でも大腸ガンは、特に増えています。自覚症状があまりないことが多く、早期発見・早期治療のためにも、症状がないうちから検診を受けることが大切です。

日時：平成9年12月7日(日)
12月8日(月)
午前9時30分～

○場所：保健福祉センター
○対象：40歳以上の町民
○内容：内視鏡による検診
○料金：600円(ただし、70歳以上の方・生活保護所帯の方・非課税所帯の方・国民健康保健の方は無料です。)

○申し込み：保健福祉センター
☎(22) 5101で12月3日(水)総合検診結果説明会終了後より受け付けます。

※定員になりしだい締め切りですので、早めにお申し込み下さい。

法定労働時間は週40時間です

労働時間に関するお尋ねは、労働基準監督署 ☎(42) 0380まで

くまの情報のコーナー

お知らせ

女子学生就職促進シンポジウム

☆日時 12月24日(水) 13時
☆場所 アクロス福岡イベントホール

☆対象者 女子学生(大学3年生短大1年生)とその家族
☆定員 750人
☆申し込みが必要ですので、詳しいことは福岡県庁職業安定化若年者雇用対策係 ☎092(651)1111内線3725

女子学生合同会社面談会

☆日時 11月18日(火) 12時30分
☆場所 福岡ファッションビル8階

☆対象者 女子学生(平成10年3月卒業する人及び平成9年3月卒業の未就職者で平成10年4月就職希望者)

☆問い合わせ先 福岡県庁職業安定化若年者雇用対策係 ☎092(651)1111内線3734

技術講習会

☆科目 医療事務

☆定員 20人
☆講習期間 平成10年1月12日～平成10年2月25日の内21日間
☆講習会場 飯塚市女性センター
☆受講料 無料
☆対象者 就職希望の女性
☆申込受付 12月2日～3日
☆問い合わせ先 福岡県女性就業援助センター筑豊支所 ☎0948(23) 4156

田川高等技術専門校技能祭

☆日時 11月15日・16日 9時30分～15時30分
☆場所 福岡県立田川高等技術専門学校(田川市大字楠柵ケ浦) ☎(44) 1676

難病相談専用電話設置

☆日時 毎週月曜日から金曜日
☆電話番号 (44) 2766
☆相談担当者 保健所医師・保健婦・関係者

神経難病講演会

☆日時 11月26日(水) 14時30分～16時
☆場所 田川保健所
☆講演内容 「パーキンソン病、脊髄小脳変性症について」

戦没者遺族の 弔慰金の請求

平成7年4月1日において、遺族の中に公務扶助料、遺族年金等の受給権を有する人がいない場合に、戦没者等の死亡当時に三親等内であった遺族の人に、特別弔慰金として額面40万円、10年償還の国債が支給されます。

請求の手続きは、平成10年3月31日までです。

詳細は、方城町役場住民課福祉係 ☎(22) 0520内線124までお問い合わせください。

むし歯予防教室のご案内

と き 11月27日(木) 10時30分～11時30分
12月11日(木) 10時30分～11時30分
と ころ 方城町立保健福祉センター
内 容 11月27日 むし歯予防のおはなし
12月11日 歯みがき実習
対 象 おもに1～3歳児を持つ保護者や興味がある人
料 金 無料
申し込み 保健福祉センター ☎(22) 5101

10月10日から 福岡県最低賃金が 改正されました

1日 4932円
1時間 617円

詳しくは、福岡労働基準局賃金課 ☎092(411)4578までお尋ねください。

年末 12月11日～31日 交通安全県民運動

忘年会等で飲酒の機会が増えますが、「飲んだら乗らない」意思を持ち、安全運転に心がけましょう。

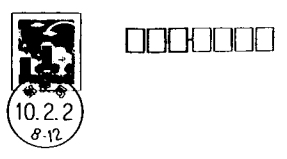

平成10年2月から郵便番号が新しく7ケタに変わります。

方城町の郵便番号
伊方 822-1211
弁城 822-1212

不動産取得税の軽減について

- ① 不動産取得税は、不動産(家屋、土地)を取得した人に課税されます。
 - ② 要件によっては、不動産取得税が軽減されますので、県税事務所へおたずねください。
 - ③ 中古住宅～新築された日から木造は15年、非木造は20年以内の居宅で居住するとき
- 新築住宅用土地～土地を取得した日から2年以内に住宅を新築した場合
○中古住宅用土地～土地を取得した日から1年以内に中古住宅を取得した場合
- 問い合わせ先 田川県税事務所 ☎(44) 8111内線214

☆講師 田川市立病院医師 末永章人先生

**痴呆に関する講演会
と無料相談会**

☆日時 11月27日(木)

☆場所 田川市民会館 講座室1

☆参加費 無料

☆講演 13時30分～15時15分

「痴呆のお年寄りとの付き合い方」

講師 見立病院婦長 中尾美千穂

☆無料相談会 15時30分～16時30分

☆予約制ですので、田川保健所

精神保健福祉係☎(44)0666

6まで連絡してください。

募 集

田川准看護婦学生募集

☆募集 50名(男子若干名)

☆受験資格 中学卒業(見込)以上

(昭和33年4月2日以降に生まれた人)

☆試験科目 国語・数学・面接

☆教育年限 2年

☆試験期日 10年1月25日(日)

☆出願期日 1月12日(月)～1

月22日(木)

☆問い合わせ先 田川看護高等専

修学校 ☎(42)3267

青年海外協力隊員募集

☆応募資格 20歳から39歳まで

☆募集締め切り 11月30日(日)
☆問い合わせ先 国際協力事業団
九州国際センター☎093(671)8349

自衛官募集

☆募集資格 中卒(見込)から

17歳未満の男子

☆受付期間 11月4日(火)～1

月4日(土)

☆試験日 1次 1月5日(月)

2次 1月21日(水)～25日(日)

自作視聴覚教材コンクール

☆種目 ビデオ(VHS)、スライ

ド、8ミリ映画

☆要件 学校教育、社会教育の教

材として活用でき、18分以内の作

品であること。著作権に問題がな

いこと

☆締め切り 12月末日

☆問い合わせ先 福岡県立社会教

育総合センター調査研究課☎09

2(947)3511内線123

母子家庭・寡婦のための講習会

☆科目 パソコン(ワープロ)

☆期間 平成10年1月12日(月)

～1月30日(金) 各17時～20時

☆募集締め切り 12月10日

☆場所等詳しいことは、県母子寡

婦福祉連合会☎092(584)

3922に問い合わせして下さい。



田川市

☆田川地区産業まつり 11月15日

(土)16日(日) 総合体育館

☆「マンドラゴラの実」展 11月

24日(月)まで 田川市美術館

要観覧料

☆「川俣正コルマイン田川19

97」 11月1日(土)～30日

(日) 田川市美術館 無料

☆朝市「来てみんね金川」 毎週

日曜日9時 金川農協前広場

香春町

☆農業まつり 11月15日(土)・

16日(日) 香春町ライスセンター

☆すこやかマラソン大会 11月23

日(日) 香春町ライスセンター

☆ふれあい朝市 毎週日曜日9時

役場前広場

添田町

☆旬の駅 毎週土曜日9時 旧伊

原駅横

大任町

☆少年の主張大会 11月16日(日)

9時30分 大任小学校体育館

☆婦人スポーツ大会 11月29日

(土)18時 B&G体育館

川崎町

☆町民走ろう会 11月9日(日)

10時 町民会館前駐車場スタート

☆B・Gポール大会 11月16日

(日) 9時20分 海洋センター

体育室

☆町民バドミントン大会 11月23

日(日) 町民会館

☆婦人バレー協会大会 11月30日

(日) 町民会館

糸田町

☆商工会花火大会 11月7日(金)

19時 町民グラウンド

☆町民文化祭 11月8日(土)・

9日(日) 文化福祉総合会館他

11月8日19時 「心の健康づく

り講演会」講師 桂 小金治

赤池町

☆親子レクリエーション大会 11

月9日(日) 9時 町民グラウ

ンド

☆住民福祉講座 11月11日(火)

10時 同和对策中央研修所 講師

緑茶のCMの市田ひろみさん

金田町

☆ふれあい朝市 毎週水、土曜日

7時 金田駅西口

春夏秋冬

若い人の献血離れが進んでいる新聞記事を見ました。理由は、問診表に性体験の項目があるからだそうです。黒柳徹子の「トットちゃん」とトットちゃんたちの本の中でハイチの12歳の売春している女の子が言っています。「1回の売春料は6グールド(日本円で42円)エイズは怖いけどエイズになっても何年かは生きられる。私の家族は、明日食べるものがない」と。

さて、早いもので今年もあと2ヵ月足らず。私にとつて今年はいいい年でした。なぜなら、学生時代好きだったグループの一年限りの復活コンサートに行けたからです。でも一緒にいった娘に「今の歌は全くおぼえきれん」と、20年以上前の歌は全部おぼえとうなんて老化解象やないと」と言われました。来年は娘に一本トラれないように若返りを目指します。皆さんよいお年を。(漣)

町の人口

(平成9年9月末日)	
男	3,845人
女	4,296人
計	8,141人
世帯数	2,924世帯