

ほうじょう



伊方小学校1年1組



弁城小学校1年生



伊方小学校1年2組



“99人のピカピカの1年生です”

主な内容

- 第2・第3保育所閉園・・・2
- 町のあれこれ・・・・・・・・・・3
- 平成9年度予算・・・・・・・・・・4
- 国民年金のお知らせ・・・・・・5
- こんにちは保健婦です・・・6
- くらしの情報コーナー・・・7

4月8日に伊方小学校と弁城小学校で入学式が行われ、99人（伊方小78人弁城小21人）の新1年生が誕生しました。

入学式のあと、各教室に分かれ担任の先生から一人ひとり名前を呼ばれると、緊張しながらも元気な声で返事をし、心配そうに見守る保護者を安心させていました。

1997年(平成9年)5月 第19.3号

半世紀にわたる幼児保育に幕

さようなら 第2保育所 第3保育所

第2保育所

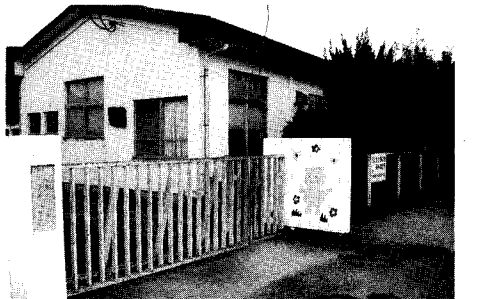

第3保育所

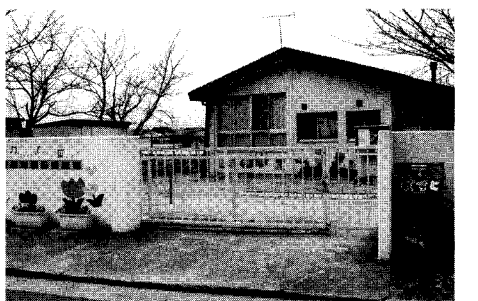

閉園

1月号の広報「ほうじょう」にも掲載しましたが、出世率減少に伴う少子化のあおりを受けて、町立保育所4園の内第2保育所と第3保育所の2園が、3月31日で閉園になりました。

3月22日には、第2第3保育所それぞれで町長をはじめ地元の関係者や旧職員、保護者らが参加して閉園式が行われました。親子2代にわたって第2保育所出身という保護者会長、成清千

私が第3保育所の時は、元中古門の公民館の中でした。

伊方2695番地 池永道代さん



私は、3年保育で萩尾先生や柏木先生にお世話になりました。私が通ったのは、前の中古門公民館の中にあった第3保育所で、木の床で下駄箱のようなロッカー

があったことをおぼえています。私には、1人こどもがいますが今度中央保育所に行くようになります。親の立場からすれば、送り迎えの時間帯がずれてくるので、慣れるまで大変ですが、こどもの側からすれば、ともだちがたくさんできるので楽しいのではないのでしょうか。

外の遊具で遊ぶ時が楽しかった。

伊方小学校3年生 皆川 晃英



ぼくは、すみれ組の時は谷口先生でした。保育園は大好きだったけど、お昼寝の時間だけがいやでした。ホールであげることが特に好きでした。それと外にあるブランコに乗るときが、とても楽しかったです。保育園がなくなるのは、さみしいです。



バス通園も楽しいな

閉園その後

中央保育所に通う園児を対象に、希望により4月から通園バスを運行しています。現在、約25人の園児たちがこのバスを利用して通園しています。また、子育て支援センターも中央保育所の中に設置されました。育児についてのご相談があれば何でも結構です。お気軽にご相談ください。(詳しくは、5ページをご覧ください。)

町のあれこれ

ジャンケンで勝ち進み 東区常会優勝

1 町民ソフトボール大会開催
4月13日に町民ソフトボール大会が、22常会の参加を得て行われました。その中で、優勝を手にしたのは東区常会。東区常会は、パート決勝で浄万寺常会と対戦し0対0で試合終了、ルールにより出場者10人によるジャンケンで勝ち、準決勝に進出しました。準決勝では、大星常会に6対5と1点差で勝負好ゲームを行い、決勝戦では久六常会と熱戦を繰り広げ、7対4で勝ち優勝を手に入れました。



ホームランか？

Jリーグ入りに一歩前進 少年サッカー大会優勝

第8回田川地区少年サッカー大会が、3月2日と3月9日に行われました。方城町から、鈴木啓三監督率いるエレファントが出場し、予選リーグを勝ちぬき決勝トーナメントに進出、川崎に2対1で勝ち優勝しました。



ぼくたちがエレファントです

エレファントは、毎週木曜日と土曜日に町民体育館で練習し、監督鈴木啓三さんと日吉秀樹さん、一ノ山下和雄さんに鍛え上げられだんだん強くなりつつあります。これからも力をつけて、勝ち進んで行こうと練習に精を出しているチームです。

手話をおぼえよう楽しいよ 方城手話の会との交流会

手話を学んだこどもたちが、ろうあ者との親睦を深める交流会が2月21日中央保育所で行われました。これは、職員研修で手話を取り入れ勉強している時に、こどもたちにもあいさつくらいはできるようにとおしえると、興味を示してきたことがきっかけでした。今では、自分の名前はもちろん自分の家族の話もできるようになっています。ろうあ者の方城町在住の久富寿さんと、田川市在住の瓜生謙一さんは、「保育所で手話を勉強することをもたを見て、うれしく思います。これからは続けて欲しいと思います」と手話で語っていました。



この表現は何でしょう？

すこやかな住みやすい 町づくりをめぐる

1 方城町健康福祉まつり開催
3月1日・2日に、第3回健康福祉まつりが方城町健康福祉センターで行われ、約300人の参加者でにぎわいました。体力測定や介護用品の展示のほか、1日には、町内3キロのコースを4カ所のチェックポイントを通してゴールする、ウォークラリーが開催され、家族連れや車椅子での出場者など約200人が、春の暖かい日差しを浴びて心地よい汗をかいていました。



ウォークラリーへいざ出発

また、2日には「相撲と人生」と題して元横綱琴桜佐渡ヶ嶽慶兼さんが講演を行い、自分の幼少時代と比較して現代の子の精神力・肉体力の弱さを指摘した話に、聴衆は熱心に耳を傾けていました。

韓国からも10人 参加し白熱戦

1 総流派空手道選手権大会
3月30日、奉成館主催の総流派空手道選手権大会が田川市総合体育館で開かれ、約350人が実戦空手ナンパーワンの座を競いました。大会には、県内の各道場を始め大阪以西から、36流派44団体の選手が参加し、韓国からもテコンドールの国際護身術連盟の10人も参加しました。試合は、型の部と組手に分かれ熱戦が繰り広げられました。奉成館の優勝者は次のとおりです。(敬称略)
石橋知倫 小学校6年の部
石橋卓弥 中学軽量級の部
中山エミ 中学女子の部



女の子でも力強い組手

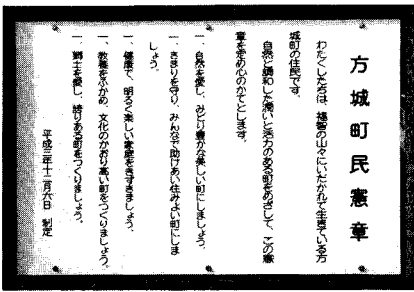

平成9年度 当初予算決まる

平成9年度一般会計当初予算の状況

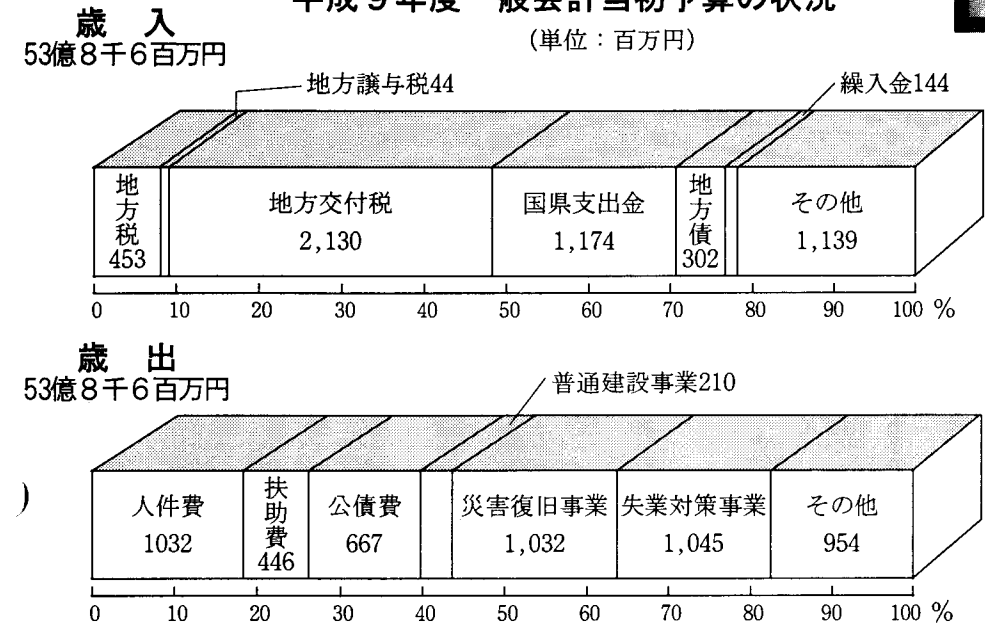

平成9年度当初予算案が、3月議会定例会において可決承認されました。

一般会計予算は、総額53億8千6百万円で、前年度の59億7千9百万円に比べて、5億9千3百万円の減額予算となっています。

また、住宅新築資金等貸付事業特別会計も昨年に比べて41%の減額予算となっています。

これらの減額予算の要因となっているのは、地対財特法の一部改正に伴う措置によるものです。

会計別当初予算額調べ (平成9年度・平成8年度比較)

一般会計及び特別会計 (単位：千円、%)

区 分	平成9年度	平成8年度	比較	伸 率
普通会計 (法2条第2項会計)	5,575,580	6,298,136	▲ 722,556	▲ 11.5
一般会計	5,386,042	5,979,374	▲ 593,332	▲ 9.9
住宅新築資金等貸付事業特別会計	183,502	311,698	▲ 128,196	▲ 41.1
専修学校等技能習得資金貸与事業特別会計	6,036	7,064	▲ 1,028	▲ 14.6
特別会計	1,855,310	1,813,109	42,201	2.3
国民健康保健事業特別会計	567,311	525,440	41,871	8.0
老人保健事業特別会計	899,004	898,663	341	0.0
宅地造成事業特別会計	8,665	10,964	▲ 2,299	▲ 21.0
方城町立診療所事業特別会計	380,330	378,042	2,288	0.6

公営企業会計

区 分	平成9年度	平成8年度	比較	伸 率	
水道会計	収入	199,463	196,394	3,069	1.6
	支出	207,888	204,394	3,494	1.7
資本的事業	収入	1,407,382	1,397,149	10,233	0.7
	支出	1,477,823	1,453,719	24,104	1.7

財政用語 三辞典

- **地方税**
地方公共団体が課税する税金。都道府県税(ゴルフ場利用税や不動産取得税など)と市町村税(軽自動車税や入浴税など)がある。
- **地方譲与税**
国税として徴収し、そのまま地方公共団体に対して譲与する税。
- **地方交付税**
国が徴収した税金の一部を財政状況に応じて、地方公共団体に交付するお金。
- **国庫支出金**
特定の事務や事業に対して国や県が交付するお金。
- **地方債**
地方公共団体が資金調達のために負担する債務。
- **繰入金**
一般会計や特別会計基金などの会計間における現金の移動を表す用語。

国民年金のおしらせ

保 険 料

保険料は20歳から60歳になるまでの40年間納めることになっています。

老齢基礎年金を受けるためには、この間に最低25年以上(保険料免除期間やカラ期間を含む)の保険料を納める必要があります。

保険料は性別・年齢・所得に関係なく加入者全員一律です。

◆お母さんを応援します

お母さんいっしょにお話ませんか

スタッフ紹介

中央保育所園庭に4月から地域子育て支援センターが開設されました。

子育ての悩みを抱えるお母さんひとりで悩んでいませんか。発育、発達、育児方法、基本的な生活習慣など、子育てについての相談であれば何でも結構です。お気軽にご相談ください。子育てのお手伝いをいたします。

また、子育てサークルを作り情報交換や交流なども行います。



藤林 美晴さん 税田 喜代香さん

わたしたち2人がお手伝いします。

少子化、核家族化が進む昨今、子育てについて深刻な悩みを抱えるお母さん方が増加しています。当支援センターでは、そんなお母さん方の悩みのお手伝いが、少しでもできればと考えています。

場所 方城町立中央保育所内
TEL・FAX (22) 2401
相談日 月曜日・金曜日
時間 午前9時～午後4時

保険料の納付は便利で確実な口座振替で!

口座振替を利用すれば、毎月振り込む手間が省けるばかりか、納め忘れもなく安心です。

手続きに必要なもの

- ①預金通帳
- ②届け出印
- ③保険料納付書

これらをお持ちになり、金融機関の窓口にある申込み用紙に必要事項を記入して手続きします。一度手続きすれば、その後は毎年自動的に継続されます。

月額 12,800円(平成9年4月から)
付加保険料 月額400円(第1号被保険者で希望者のみ)



中央保育所の園庭に建てられた子育て支援センター



方城あゆみ句会

講師 池田一歩
世話人 鈴木秋風子

- 花冷といふ心地良さととひ歩す 野口てい子
- 我が町のこよなき宝花の丘 永末 公恵
- 吾も老ひし花も老ひたる鉦山の神 鈴木秋風子
- 日脚伸ぶ村にも人の心にも 香月 愛子
- 春眠は観音様のおん姿 原田 文義
- 花公園炭都の昔ありにけり 野村 鈴子
- 草若葉少し馴れたる一年生 倉本まり子
- いたゞきし淡き香の蓬餅 大石ミチ子
- 寝つかれぬま、噂の朝むかへ 浦野 蓮
- 炭坑名残と、め耀ふ老桜 石橋 勝己
- 雨上り木の芽輝く朝かな 松尾アサエ
- ぼんぼりの下ろされ花もまばらなる 桑野 園女



こんにちは
保健婦の岩本幸絵
です

じゅむの肥満

ポツチャリした子どもは愛らしくてかわいいものですが、ある種の肥満はおとなになってからの肥満につながり、いろいろな成人病（高血圧・高脂血症・動脈硬化・糖尿病など）に移行しやすいといわれています。

また、それだけではなく、子どもにとっては容姿へのコンプレックスや劣等感を抱かせるなど、心理的・精神的にも大きく影響を及ぼすことがあります。

肥満とは

肥満とは、体重が多いことではなく、体の脂肪が過剰に増加した状態をいいます。体重が多くても体脂肪が少ないと肥満とはいわないのです。

離乳食教室へ行こう

離乳食の進め方やかたさの目安「食べてくれない」「好き嫌いが激しい」「ぐちゃぐちゃにしてしまう」などだれもが持つ悩みについて、栄養のことも考えながら解決しませんか。

【日時】

前期（生後4か月まで）
6月10日（火）
午後2時～3時半
中・後期（5～8か月）
6月24日（火）
午後2時～3時半

【場所】

方城町立保健福祉センター
【参加費】無料
【申し込み】

☆お子様連れでおいでください。

方城町立保健福祉センター
☎(22) 5101

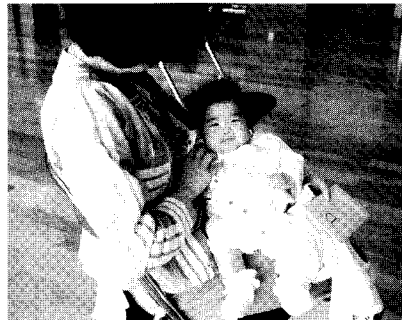

ポリオを受けにきていたあかちゃんです

反対に、体重が少なくても体脂肪量が多いと肥満となります。（この一見やせていて体脂肪が多い人を「かくれ肥満」といいます）しかし、体重が標準体重を上回るほど、脂肪の蓄積による肥満の可能性は強いといわれています。また、食事や運動などの生活習慣からくる肥満と、病気で起こる肥満があり、今回は生活習慣からくる肥満についてお話ししたいと思います。

じゅむの食生活 ワースト10

1. インスタント食品の摂りすぎ
2. 清涼飲料水の飲み過ぎ
3. 早食い
4. 野菜不足
5. だらだら間食
6. 食生活の洋風化
7. 朝食抜き
8. 菓子パンを食べる機会が多い
9. 孤食
10. ドカ食い

自動販売機や飲食店が多い地域、子どものお小遣いが多い地域には肥満児がおおいといわれています。これは、子どもが自分で自動販売機やお店で菓子や清涼飲料水を買って、飲食しているためと考えられています。

「甘い誘惑」が身近に氾らんしている社会の中では、子どもたちが、自分の健康を守るために、自分で考え、自分で選り行動し、また、助けがほしいときには助けを求めることができるという「生きる能力」を身につけられるように援助していくことが大切なようです。

気をつけて

日本で肥満が問題になってきたのは1960年代からです。それまでは栄養不良の方が問題でした。飽食時代にみられる子どもの肥満への対処法の原則は、可能な限りのゆるやかな栄養療法及び運動療法を行うことです。

年齢や肥満度、子どもや親の性格など様々な特性をふまえて、子どもの成長発達を妨げずその子にあった解消法を考えることが必要です。やせることだけにこだわって安易な食事制限をするとかえって不

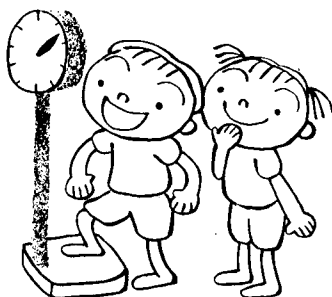

行政相談委員に 手島直倫さん



方城町の行政相談委員に、
弁城新町の手島直倫さん☎(22)0554が決まりました。
国の行政への苦情や要望を、
お気軽にご相談ください。

計量器定期検査

6月13日（金）10時～15時30分
方城町立中央公民館
☆持参するものはかり・おもり
分銅・印鑑
☆検査手数料 はかり1台500円
円～2200円 おもり、分銅1個10円

法律扶助協会による 無料法律相談

☆日時 毎月第2火曜日 午後1時～午後4時（一人30分程度）
☆場所 福岡法務局田川支局☎(4)1426
☆受付方法 当日午前8時30分
から、先着6名に法務局において
整理券を配布

心配ごと相談

☆日時 毎月第2木曜日午前10時～午後3時
☆場所 方城町社会福祉協議会
法務局職員・行政相談委員・人権
擁護委員・民生委員・婦人相談委員・
保護司が相談に応じます。
秘密は、かたく守られますのでお
気軽にご相談ください。

献血のお知らせ

日時 6月11日（水）
10時～12時
13時～15時30分
場所 方城町立保健福祉センター

家屋を取り崩した人は、
至急税務課まで
連絡してください。

ログハウス完成まじか

昨年7月号の広報ほうじょうでお知らせしましたが、学校林の間伐材を利用してのログハウス作りが、中央公民館の駐車場で行われています。

これまでに、中学生のボランティアや70才代の人、町外の人などの参加がありました。6月中には棟上げ、8月ころには完成の予定です。完成までにはまだたくさんの作業が残っています。より多くの人の参加をお待ちしています。

完成後は、町民のみならず幅広く自由に利用してもらう予定です。ログハウス作りに参加してみようと思う人は、方城町教育委員会 学校教育課☎(22) 4300に問い合わせください。



完成がまちどおしいログハウス

ドバト・カラス駆除実施

駆除期間 7月1日（火）
～
7月31日（木）
日の出から日の入りまで
駆除区域 町内全域
※駆除に際しては、事故等のないよう十分注意しますので、ご協力をおねがいします。

家内労働旬間

5月21日から5月31日まで
「渡そうもらおう 手から手へ
つなぐ信頼 家内労働手帳」
家内労働に関して不明な点があれば、福岡労働基準局賃金課☎092(411) 4578へお尋ねください。

4月から 土曜日の夜間 診療も行っています

田川地区休日救急医療センター
診療日・・・日曜日・祝日・盆・
年末年始の昼・夜間及び土曜日の
夜間のみ
診療時間・診療科目
「昼間」9時～17時（内科、小
児科、外科）
「夜間」18時～23時（内科、小
児科）
※受付時間は、診療時間の30分
前までです。
※保険証は必ず持参ください。
※問い合わせ先 田川地区休日救
急医療センター☎(45) 7199

暮らしの情報コーナー

募集

県営住宅方城団地
入居者募集
☆募集戸数 (1種) 8戸
(2種) 10戸
☆家賃 (1種) 4万7千円前後

職業講習受講生募集

☆対象 せき髄損傷者
 ☆ワープロ基礎講座 5月19日
 ☆パソコン基礎講座 5月12日
 ☆問い合わせ先 せき髄損傷者職業センター ☎0948(24)7500

自衛隊2等陸海空士募集

☆募集資格 18歳以上27歳未満
 ☆受付〆切 5月26日(月)
 ☆試験日 5月31日(土)・6月3日(火)
 ☆問い合わせ先 自衛隊地方連絡部飯塚募集事務所 ☎0948(2)4847

青年海外協力隊員募集

☆応募資格 20歳〜39歳
 ☆募集〆切 5月31日(土)
 ☆問い合わせ先 福岡県企画振興部国際交流課 ☎092(651)1111内線2475

警察官募集

☆受験資格 大学(短大を除く)の卒業者又は平成10年3月までに卒業見込みの人で昭和42年4月2日〜昭和51年4月1日までに生まれた人
 ☆募集期間 5月23日(金)〜6月11日(水)

☆試験日 7月13日(日)
 ☆問い合わせ先 田川警察署 ☎(42)0110内線211

おしらせ

珠算能力検定試験

☆日時 6月22日(日)
 ☆場所 田川青少年文化ホール
 ☆申し込み期間 5月21日(月)〜5月30日(金)
 ☆問い合わせ先 田川商工会議所 ☎(44)3150

未就職者の合同会社面談会

☆日時 6月9日(月) 12時30分〜17時
 ☆場所 福岡ファッションビル8階(福岡市博多区博多駅前2の10の19)

調理師試験

☆日時 7月31日(木) 13時〜15時
 ☆受付期間 6月2日(月)〜6月6日(金)
 ☆受験料 6100円
 ☆問い合わせ先 田川保健所 ☎(44)0666

**犬の散歩をさせる時
は、フンの後始末を
しましなう**

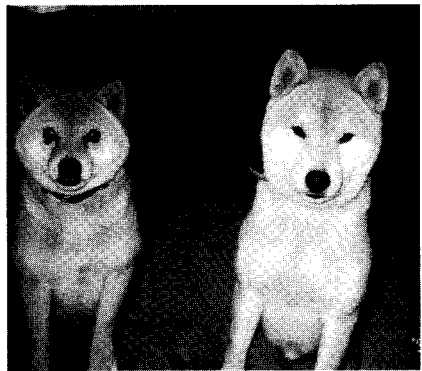

田川市

☆市民と自衛隊との音楽の夕べ 5月14日(水) 19時 田川文化センター 入場無料(要整理券)
 ☆風治八幡神社川渡り神幸祭 5月17日16時〜18日14時30分
 ☆春日神社神幸祭 5月24日〜25日 (岩戸神楽が奉納されます)
 ☆アルゼンチンタンゴINJAP AN 5月27日(火) 18時30分

田川文化センター 入場料2千円(全席自由)
 ☆国際シンポジウム文化フォーラム97「日本とドイツ」 5月30日(金) 10時〜 田川市石炭資料館 入場無料

添田町

☆英彦山山開き 前夜祭5月24日(土) 19時〜 英彦山野営場
 (当日は野営場を無料開放します)
 問い合わせ先 英彦山勤労者福祉協会 ☎(85)0454
 祈願祭 5月25日(日) 11時〜 英彦山神宮上宮
 ☆旬の駅 毎週土曜日9時〜 旧伊原駅横広場

大任町

☆第24回町民軟式野球大会 5月18日(日) 町民野球場
 ☆少年野外スクール 5月17日(土)〜18日(日) 自然の森キャンプ場

香春町

☆町民体育祭 5月18日(日) 勾金中学校
 ☆ふれあい朝市 毎週日曜日8時〜 役場前広場

赤池町

☆町民体育祭 5月18日(日) 9時〜 町民グラウンド

☆芸能発表会 5月24日(土) 13時〜 同和対策中央研修所
金田町
 ☆飯塚国際車いすテニス大会 5月21日(水)〜25日(日)
 ☆ふれあい朝市 毎週土曜日7時〜 金田駅西口

春夏秋冬

先日、久しぶりにJRに乗ると禁煙の表示が目にとまりました。ある航空会社も2時間未満の航空便につき、禁煙ということ。愛煙家には、きつい時代がきたな。と同情心が生まれたのもつかのま。家に帰って、愛煙家の主人の煙を吸うと、日本全国禁煙しろ!と叫びたくなってしまいました。何はともあれ、周囲の人を気づかす煙草に火をつけてもらいたいです。(潤)

町の人口
 (平成9年3月末日)

男	3,839人
女	4,265人
計	8,104人
世帯数	2,888世帯