広報

ほうじょう

“迎　春”

1997年（平成9年）ウシ年がスタートしました。今年も、みなさんにとって幸福な年でありますように。

主な内容

新年のごあいさつ……2
町立保育所について……3
保健センターだより……6
国民年金のお知らせ……7
くらしの情報コーナー……8
町のあれこれ……10

1997年（平成9年）1月 第191号

方城町

編集・発行／方城町役場総務課　印刷／日光印刷
福岡県田川郡方城町伊方4448-2　〒822-12
TEL（0947）22-0520㈹ FAX（0947）22-0771

新年のごあいさつ

方城町長
岩﨑 俊徳

新年あけましておめでとうございます。

年頭にあたり町民の皆様のご繁栄、ご健康を心からお祈り申しあげます。

昨年は、町制40周年という節目の年にあたり、町長として私に与えられた任務の重大さをあらためて痛感した一年でありました。

さて、21世紀を目前にして社会は様々な問題を抱えております。

急速に進む高齢化、国際化、情報化、ハイテク化のなかで、私たちは、今新しい時代の地域社会づくりの道を切り拓くときに立たされております。

今こそ長期的展望に立った地域活性化のための指針を、確立しておく必要があると思います。

今日の社会変化の大きな潮流に対応しながら、方城町の発展を担う規模と水準を備えた新しい「まち」を創造するための第一歩として、住民福祉の向上、教育環境の整備充実、鉱公害問題、上水道建設、庁舎建設、温泉開発等に取り組んでおります。

将来にわたりゆるぎない活力あふれる豊かな町を、21世紀を担う子どもたちに残していくためにも、是非ともやり遂げねばならない事柄であると考えます。

また町民の皆様が夢と希望を持ち、方城町がモデル地域となれるよう、今後もさらに優れた地域特性を活かした施策の展開を図り、その日その日を大切にし努力を重ねてまいりたいと思います。

何卒、本年もより一層のご支援とご協力をいただきますようお願い申し上げます。

方城町議会議長
堀江 克己

平成9年の輝かしい新春を迎え、謹んで新年のお慶びを申し上げます。

方城町議会といたしましては、21世紀の礎を築く年となるように、一層の努力をしてまいる決意であります。

皆様のご理解とご協力を心からお願い申し上げ、私の年頭のご挨拶といたします。

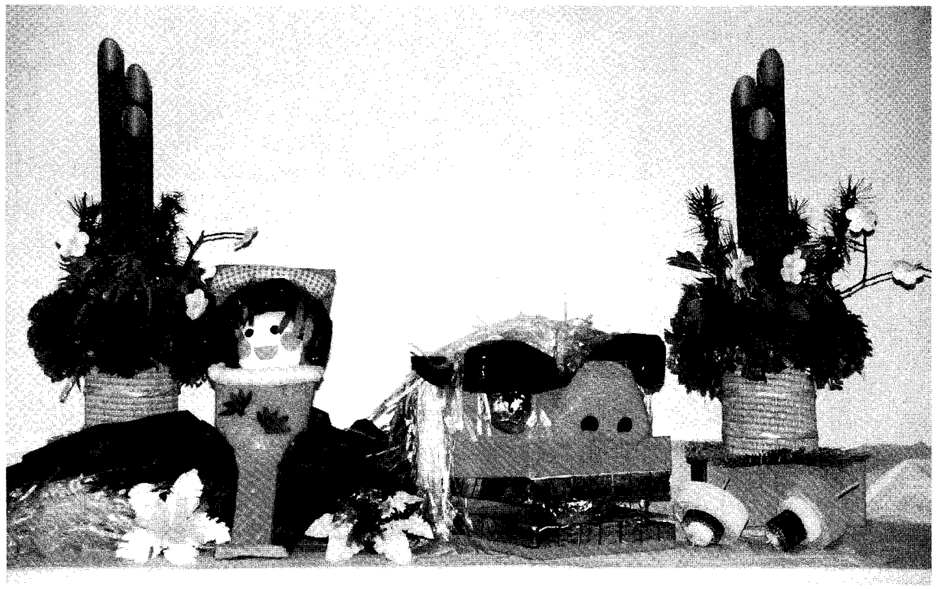

第三保育所の園児による作品

町立保育所 4園から2園に統廃合

平成9年度より 町立保育所が 第一保育所と中央保育所になります。

今日の社会は、高齢化と出生率減少による小子化の時代を迎えています。方城町におきましても小子化の傾向にあります。

町立保育所も小子化のあおりを受けて定員割れが大きく、平成6年度に定員数を減らしましたが、今なお定員割れの状態です。

平成7年度に、方城町行政改革推進委員会より「方城町行政の制度及び運営に関する改善方策（答申）」が出され、その中で「就園児減少に伴う保育環境の再生」、「地域保育等事業」に関する審議会を早急に設立し、検討すべきであるとの答申がだされました。町長より保育環境の整備に関する諮問を受け保育環境整備審議会を設置し、昨年5月より保育所の現状と問題点、保育所（園）のあるべき姿など、いろいろと検討してまいりましたが、現状では統廃合もやむをえないという答申がだされ、平成9年4月1日より4園を2園（第一保育所・中央保育所）に統廃合します。

これにより、適正な職員配置が行われ年齢別、ゆとりある保育ができるようになります。

又、育児に悩んでおられる保護者に対する支援事業として、子育て支援センターを中央保育所に併設します。育児で悩まれておられる保護者の方は、どうぞ気楽にご利用ください。

統廃合により、不便になられる方もおられるとは思いますが中央保育所につきましては、希望調査の結果をみて送迎バスを予定しています。

行政の充実のために、ご理解、ご協力をよろしくお願いいたします。

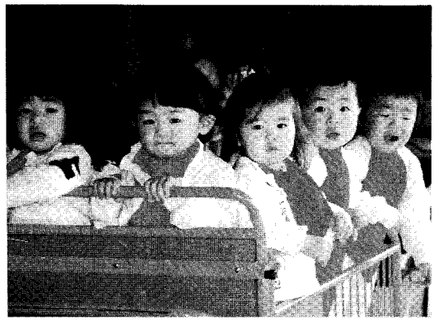

方城町立及び私立保育所児童入所受け付けについて

平成９年度町立及び私立保育所への入所児童の受け付けをします。

保育所名	住所	児童定員数
第一保育所	方城町大字弁城１８４０－４	６０人
中央保育所	方城町大字伊方４４９１－２	９０人
ぎんなん保育園	方城町大字伊方３９５４	９０人
すずらん保育所	方城町大字伊方４４４８	６０人

入所を希望される方は次の日程で各保育所において受け付けを行います。

受付場所	受付日	受付時間
第一保育所	２月３日（月）	午前１０時～午後５時
第二保育所	２月４日（火）	午前１０時～午後５時
第三保育所	２月５日（水）	午前１０時～午後５時
中央保育所	２月６日（木）	午前１０時～午後５時
ぎんなん保育園	２月７日（金）	午前１０時～午後５時
すずらん保育所	２月１０日（月）	午前１０時～午後５時

入所対象児童の条件

入所を希望する児童の保護者のいずれもが、次の各号のいずれかに該当することにより、児童を保育することができないと認められる場合であって、かつ、同居の親族その他の者が児童を保育することができない場合。

（1）居宅外労働
（2）居宅内労働
（3）妊娠中であるか又は出産後間がないこと
（4）疾病・負傷又は精神もしくは身体に障害を有していること
（5）疾病の看護
（6）家庭の災害
（7）その他保育に欠ける児童

受け付けに必要な書類

入所申請書・印鑑・雇用（内職）証明書・8年分の源泉徴収票（写し）・診断書（病気の人）など（確定申告される方は確定申告された後、申告書の写しを提出してください。）

※現在、子どもを入所（一年生に入学する児童を除く）させている家庭の保護者も必ず手続きをお願いします。

※詳しくは、役場住民課保育所係☎（22）0520内線121又は、各保育所におたずねください。

輝き、歓び、出会いの3年間でした

― 下田川老人大学閉講式 ―

10月28日、下田川老人大学の閉講式が行われ、119人の老人大学生が卒業しました。

老人大学の受講生たちは、この3年間園芸・歌謡・俳句・ダンスの4部門に分かれて学習し、老後の生きがいを得ることができたとうれしそうでした。また、それぞれの教室で知り合った先生や、友人を大切にしたいと語っていました。

閉講式のあと、各教室ごとに記念写真を撮り、その後反省会も行われ、受講生たちは3年間の思い出話に花が咲いていました。

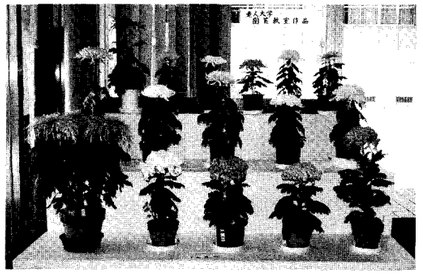

文化祭に出品された園芸教室の作品

◆老人大学に参加して

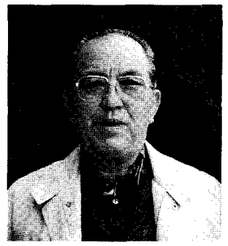

坂田　昇さん
（糸田町在住）

私は、糸田町から参加いたしました。花卉（かき）園芸が好きで、園芸教室に入りました。菊作りがとても勉強になりました。好きな盆栽をしながら、生涯を送りたいと思います。

永末フミエさん
（上弁城）

私は、ダンス教室に通い中山先生の指導を受けました。ブルースやマンボ・ジルバなどを踊り、体と頭を使うので心身共に健康になりました。

友だちもたくさんでき、毎週月曜日がくるのが楽しみでした。

なごやかな中にも白熱した試合展開

―町民インディアカ大会―

12月1日初雪が降る寒い中、町民インディアカ大会が町民体育館で行われました。

参加常会は8常会で、少し淋しい大会でしたが、女子の部6チーム、混合の部7チームがリングリーグ方式で優勝を争いました。

混合・女子の部ともに決勝戦はフルセットの熱戦になり、混合の部では浄万寺常会、女子の部では湧渕常会が優勝しました。

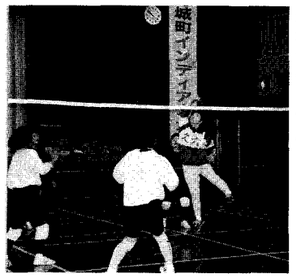

ナイス アタック！

4月1日から、
1週間の法定労働時間は
40時間となります。

詳しくは、田川労働基準監督署☎（42）0380へ問い合わせてください。

●寄付お礼（敬称略）

住所	故人	
久六	久冨タマノ	喪主 久冨喜登志
鶴ケ丘	森岡ヒサコ	佃　立生
松原	渡　春意	渡　正夫

方城町老人クラブ連合会
会長　松本利雄
外役員一同

●無料交通事故相談

相談日（電話相談可）
月曜日～金曜日
午前9時半～正午
午後1時～4時40分

弁護士相談日
毎週金曜日（予約制）
午後1時～4時

小倉自動車保険請求相談センター
☎（093）521～2140

●無料法律相談会開催

弁護士による無料法律相談を次のとおり開催します。

金銭トラブル・離婚・交通事故などのあらゆる相談に応じますので、お気軽にご相談ください。

◎日時　2月13日（木）13時～16時
◎場所　方城町役場内町民相談室

温泉掘削　予定の1500メートルまであと一歩

現在、弁城新町地区で進めている温泉開発は、掘削深度12月8日現在1257メートルに達しました。

予定より作業が遅れている原因は、1138メートル付近より地層が「花崗岩層」に変わり、硬岩になっていることと、クラック（割れ目）が多くあるためです。

（現在1日当たりの掘削速度6～11メートル）

温度検層、揚湯試験は1500メートル地点に到達後行います。

平成10年2月から郵便番号が新しく7ケタに変わります

方城町の新郵便番号	
町域名	新郵便番号
町名の掲載がない場合	822-1200
伊方	822-1211
弁城	822-1212

人権を守りましょう

人権週間及び同和問題解消への取り組みの紹介

12月4日～10日までは、人権週間でした。方城町では、法務局の職員と町内の三人の人権擁護委員（香月律治さん・永末宏之さん・萩尾真由美さん）を中心に、12月10日人権を守るための啓発を行ないました。

就労者・各企業担当者を対象にした同和教育講演会開催

方城町同和教育推進協議会の社会教育部会（代表・永岡巌）は、毎年町内の就労者の人たちを対象に、同和教育講演会を実施しています。特に今年は、同対事業法の失効を前にした重要な年ですので、各企業・事務所の担当者にも参加を呼びかけました。

講演の内容は、町内の同和教育推進教員による「秀吉から400年」でした。

なお、参加の状況は次のとおりです。

11月13日　就労者64名　企業8社
11月14日　就労者81名　企業5社

就学前教育講演会開催

方城町同和教育推進協議会の就学前教育部会（代表・長川昭英）は、毎年7月と12月に研修を行っています。

12月8日には、「子育てに絵本を」という演題で、豊津町から前田賤さんをお迎えしての講演会を開催しました。保母・教師・行政職員約50人の参加があり、熱心にメモをとっている姿も多く見られました。講演が終わっても展示された絵本のコーナーには、たくさんの人が残って質問をしたり、本を購入するなどとても有意義な研修でした。

県営方城団地入居者募集

☆募集戸数　1種　5戸（3DK）
　　2種　1戸（2DK）
☆家賃　1種　46000円
　　2種　30500円
☆入居資格　福岡県内に居住しているか、もしくは勤務している人で県営住宅管理条例に基づく所得基準を満たし、かつ親族と2人以上で入居を予定している人
☆募集方法　先着順受付
☆募集期間　空き住戸がなくなり次第締め切ります。
☆入居申し込み及び問い合わせ先
福岡県住宅供給公社県営住宅管理事務所☎0948（21）3232

田川地域産業保健センター開設

労働者50人未満の事業場では、健康指導や健康相談などの産業保健サービスが十分に行われていません。小規模事業場の健康相談に応じるために、田川地域産業保健センターが開設しました。相談は無料ですので、お気軽にご相談ください。

◎相談日　毎週火曜日（祝祭日及び12月28日～1月3日に当たる日は除く）平成9年3月31日まで
◎相談受付時間　13時～16時まで
◎開設場所　田川地域産業保健センター（田川看護高等専修学校内）
☎（46）3511

同和問題解消への冊子
「しあわせはみんなのねがい」
発行

町内の各家庭に、毎年啓発冊子を配布しています。今年の冊子は、好評ですので、ぜひご覧下さい。

所得税の確定申告について

所得税の確定申告を、2月17日（月）から受け付けます。

還付申告については、1月から受け付けをします。還付申告者の人には、特に2月3日から2月14日の間を受付・相談期間として設けています。

2月16日からの確定申告の期間中は、たいへん混雑しますので、ぜひこの期間中をご利用下さい。

なお、個人事業者の消費税の確定申告は、1月から受け付けをしていますので、早めに申告してください。

また、税務署職員による確定申告出張相談も3月5日（水）9時から4時まで、方城町青年婦人研修所において行われます。

確定申告についての問い合わせ先　田川税務署☎（44）0430

お元気ですか 保健婦で～す

一年の計は元旦にあり 健康は今日からつくっていこう

クリスマスにはじまり、忘年会、年末年始、新年会、・・・この時期は、食べ過ぎと飲み過ぎ、そして運動不足とこれからの一年の健康を暗示するようなすさまじい生活をされている方が多いことと思います。自分に厳しい人はともかく、普通の人や仕事の付き合いが多い人などは特に避けられないものでもあるのです。だからといって、このまま健康がむしばまれていくのを指をくわえて見ている訳にはいきません。そこで、摂りすぎたカロリーを消費するために、健康づくりのための運動について勉強しましょう。

効果的な運動の3原則

1 1日の運動は20～30分以上

運動を始めてから脂肪が燃え始めるための時間が必要です。

2 週に2～3日以上

週に1回、思い出して運動しても効果は期待できません。

3 ニコニコペースの運動を

激しい運動やだらだら歩いたりの運動ではなく、表1を参考にして、自分の年齢に合った、話が楽に出来るような強さの運動を行いましょう。

以上の3原則を参考にしながら、今年の健康づくりをスタートしましょう！

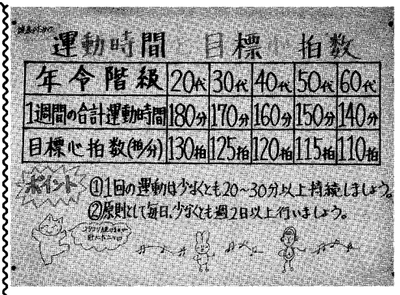

運動時間　目標　拍数

年令階級	20代	30代	40代	50代	60代
1週間の合計運動時間	180分	170分	160分	150分	140分
目標心拍数(拍/分)	130拍	125拍	120拍	115拍	110拍

ポイント ①1回の運動は少なくとも20～30分以上持続しましょう。
②原則として毎日、少なくとも週2日以上行いましょう。

表 1

保健福祉センターで健康づくり

早歩きなど、手軽に出来る運動もいいのですが、保健福祉センターでは、エアロバイクなど、機械を使った運動ができます。ぜひ、一度見学においでください。

《ご利用案内》

▼時間＝昼間　月～金曜日
　　9時～17時
　夜間　水曜日を除く月～土
　　17時～20時
※日祭日はすべて休み

▼料金＝町民200円（2時間）
　町外300円（2時間）
（11回分で10回分の料金チケットか、会員券を購入してください）

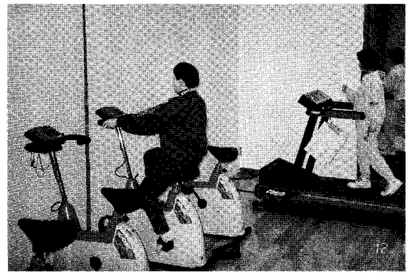

エアロクライム／ウエイトトレーニングマシーン　エアロバイク・ランニングマシーン

離乳食教室へ行こう！

離乳食の進め方やかたさの目安、「食べてくれない」「好き嫌いが激しい」「ぐちゃぐちゃにしてしまう」など、誰もが持つ悩みについて、栄養のことも考えながら解決しませんか？

《日時》
前期（生後4か月まで）について
　平成9年1月21日（火）
　午後2時～3時半
中・後期（5～8か月）について
　平成9年1月28日（火）
　午後2時～3時半
《場所》
方城町立保健福祉センター
《参加費》無料
《申し込み》
方城町立保健福祉センター
☎（22）5101
☆お子様連れでおいで下さい。

地域ぐるみで青少年を育てよう

―青少年健全育成大会開催―

青少年が明るくたくましく育つことを目標に、方城町青少年健全育成大会が12月1日、中央公民館で開催されました。

小中学生7人による意見発表の中には、いじめや障害者問題、自然やポイ捨てなどについての発表があり、子どもの率直な意見が聞かれました。

このあと、弁城小学校の福沢秀昭校長先生より、弁城小の子どもたちは1年生から6年生までの縦の人間関係が作られていることや、地域の人に見守られて育っているなどの現状報告がありました。

最後に、臨床心理士の岡崎烈治先生による「いま地域・家庭で、何をなすべきか」という講演があり、健全な大人・地域があって健全な子どもが育つ。親や地域がどのような価値観で子どもを導くのかが大事という話に、参加者は熱心に聞き入っていました。

人をきずつける言葉はやめましょう

国民年金 加入していますか

学生さんも
20歳になったら全員加入
国民年金

平成3年3月までは、20歳以上の学生のみなさんは任意加入（希望すれば加入できる）の対象となっていました。しかし、加入していない学生が、在学中に病気やケガなどで障害となった場合、障害基礎年金を受けることができません。また、卒業してから保険料を納め始めても、将来受けることになる老齢基礎年金は満額にはなりません。

このような問題を解決するためにも、学生のみなさんも必ず国民年金に加入することになりました。

私たち一人ひとりの、川への思いやりの気持ち。みんなで育てましょう、『川にゴミを捨てない、小さな心がけ』

育てよう、ゴミを捨てない心がけ！

●みんなが捨てているから

●みんなが拾ってくれるから

だからといって捨てないで！

広げよう、ゴミのない川づくり！

ふるさとを流れる川だから、ゴミのない川づくりは、みんなの手で！

「わたしたち、川をゴミから守り隊」宣言をいま!!

育てよう川にゴミを捨てない小さな心がけ。

●ゴミはキチンとゴミ箱へ！

●車の窓から空き缶、タバコの吸がら、投げ捨てたりしていませんか？

広げよう川の清掃運動

I LOVE 彦山川での清掃運動

方城あゆみ句会

講師　池田一歩
世話人　鈴木秋風子

笹鳴を森の言葉のやうに聞く　野村　鈴子
検診の結果待つ身の寒さかな　大石ミチ子
日和得て鴨の気ま、さ戻りけり　野口てい子
みはるかす風音つなぐ枯野かな　石橋　勝己
鴨の陣川の流れを止めてをり　鈴木秋風子
御正忌の佛具磨きも御縁なる　倉本マリ子
一枚の畑より黒寒鴉　永末　公恵
峰かけて白鷺わたる小春かな　桑野　園女
霜降りて松葉の先は銀の針　香月　愛子
切株の根に育ちをり薮柑子　浦野　蓮
枯菊の残る色香を焚き惜しむ　松尾アサエ
白菜の山に大書の無農薬　原田　文義

くらしの情報コーナー

募集

直方聾学校幼稚部入学者募集

☆対象者　聴覚障害のために聞こえや言葉に困っている幼児（平成9年4月1日現在満3・4・5歳の幼児）
☆募集期間　2月1日（土）～2月15日（土）
☆入学選考日　2月26日（水）
☆申し込み及び問い合わせ先　福岡県立直方聾学校
☎0949 2（6）5351

福智高等学校通信制課程単位制生徒募集

高校に3年以上在学し、80単位以上修得すれば高校卒業取得可。過去に修得した単位（高校中退者等）や大検合格科目の単位は、卒業に必要な単位に算入。一部科目履修制度有。
☆願書受付　3月3日（月）～3月27日（木）
☆試験日　3月30日（日）
☆問い合わせ先　福智高校☎（42）4711

田川准看護婦（士）学生募集

☆募集人員　50名（男子若干名）
☆受験資格　中学卒業（見込）以上（生年月日　昭和32年4月2日以降の者）
☆試験科目　国語・数学・面接
☆試験日　1月26日（日）
☆申し込み締切　1月13日（月）～1月23日（木）
☆申し込み先　田川看護高等専修学校（田川市大字伊田5017の1）

福祉のまちづくりについての意見募集

福岡県では、福祉のまちづくりを進めています。この福祉のまちづくりについて、みなさんの意見を募集します。
☆募集期間　1月31日（金）まで
☆応募方法　FAX・封書・はがき
☆問い合わせ及び送り先　福岡県庁高齢化対策課
☎092（651）1111内線2542　FAX 092（632）0505

おしらせ

子ども家庭110番

福岡県では、児童及び家庭の福祉増進を図るため、県の中央児童相談所において、子どもや家庭についての相談を受け付ける「子ども家庭110番」を設置しました。
子育てのことや不登校、学校でのいじめのことなど誰にも相談できないで困っている時、ここへ電話をすれば、専門の相談員が悩みに答えてくれます。
☆電話番号☎092（721）1152又は0947（45）1199
☆受付時間　平日　9時～19時土日祝　9時～17時
☆問い合わせ先　県庁児童家庭課☎092（651）11111内線2752又は2760

≪最低賃金のお知らせ≫

5つの産業別最低賃金が、12月15日から改正されました。
5つの産業別最低賃金に該当しない業種は、10月1日から改正されている福岡県最低賃金1日4,824円（1時間603円）が適用されます。
詳しくは、福岡労働基準局賃金課（☎092-411-4578）又は、最寄りの労働基準監督署にお尋ね下さい。

福岡県産業別最低賃金改正状況

（　）は改正前

最低賃金名	日額	時間額	効力発生日
製鉄業、製鋼・製鋼圧延業、鋼材製造業	5,597（5,468）	700（684）	8.12.15
電気機械器具製造業	5,446（5,321）	681（666）	8.12.15
輸送用機械器具製造業	5,543（5,412）	693（677）	8.12.15
各種商品小売業	5,323（5,198）	666（650）	8.12.15
自動車（新車）小売業	5,583（5,453）	698（682）	8.12.15

参加しませんか　つどいの会
―身体障害者の集団見合い―

☆日時　3月2日（日）10時30分～15時
☆場所　北九州市立女性センター「ムーブ」（北九州市小倉北区大手町11の4）
☆参加費　無料
☆申し込み締切　2月7日（金）
☆申し込み先　福岡県身体障害者福祉協会☎092（584）6069

いじめをなくす県民の集い開催
―吉塚合同庁舎―

☆日時　1月27日（月）13時～16時
☆場所　吉塚合同庁舎
☆基調講演　「いじめとことばたち」林田スマ
※「いま私たち大人は、何をなすべきか」と題してパネルディスカッションも行われます。

福祉のまちづくりシンポジウム開催
―県総合福祉センター―

福岡県では、高齢者・障害者・育児中の人などをはじめ、すべての人が社会参加しやすいように、安全で円滑に移動し、建物等が安全で円滑に利用できるような生活環境づくり―福祉のまちづくり―をテーマにシンポジウムを開催します。
☆日時　1月18日（土）13時30分～16時30分
☆場所　福岡県総合福祉センター（春日市原町3の1の7　JR春日駅すぐそば）
☆内容　講演　パネルディスカッション
☆入場料　無料
☆問い合わせ先　県庁高齢化対策課☎092（651）11111内線2542

危険物取扱者試験及び準備講習会開催

◎準備講習会
☆日時　2月23日（日）9時～17時
☆場所　田川地区消防本部
◎試験
☆日時　3月9日（日）10時～
☆試験種類　乙種第4類
☆試験会場　近畿大学九州工学部
◎試験及び講習会
☆受付期間　1月16日（木）～1月28日（火）
☆受付場所　田川地区消防本部予防課危険物係
※申し込みに必要な書類は、金田分署にも準備しています。
※詳しいことは、田川地区消防本部予防課危険物係☎（44）0650に問い合わせください。

農業用軽油免税証の交付

農業を営む者が、農業用に使用するトラクター・コンバインなどの動力源として使用する軽油について、本人の申請により軽油引取税を免除することができます。
☆日時　2月12日（水）9時～16時30分
☆場所　田川総合庁舎2階第2会議室
☆申請に必要な書類
◎新規　みとめ印・耕作証明書・機械の所有を証する書類・エンジン番号のすりだし
◎継続　みとめ印・耕作証明書・免税軽油使用者証
☆問い合わせ先　田川県税事務所
☎（44）8111内線218

原子爆弾被爆者二世に対する健康診断

☆対象　原子爆弾被爆者二世で受診を希望する人
☆受診料　無料
☆実施期間　2月10日（月）～2月20日（木）土曜・日曜を除く
☆受付時間　8時30分～10時30分（前日までに電話連絡すること）
☆実施機関　飯塚病院　☎0948（29）8008
☆問い合わせ先　県庁健康増進課老人保健係☎092（622）0716

「みち」に対する意見集約ボイスレポート作成

道路審議会では、「みち」に対する意見を平成8年5月～7月にかけて募集したところ、全国から11万件を超える意見が寄せられました。この意見を、21世紀のみちを考える委員会において検討し、ボイスレポートとしてとりまとめました。
このレポートは、平成10年度からスタートをする新しい道路計画を作るための資料となります。
なお、レポートを閲覧したい人は、方城町役場建設課へお問い合わせください。☎（22）0520内線233

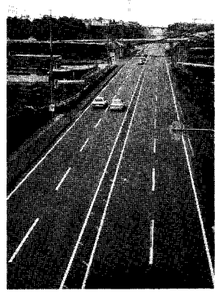

巡回交通事故相談開催

☆日時　1月20日（月）
2月17日（月）
3月17日（月）
10時～16時
☆場所　田川市役所内
市民相談係☎（44）2000
内線107

パノラマ　たがわ

田川市

☆つくしの里コンサート　1月25日（土）14時30分～　田川文化センター　入場無料

大任町

☆第13回田川郡マラソン大会　1月19日（日）9時30分～　大任農協横スタート

添田町

☆少年の主張大会　1月18日（土）13時30分～　オークホール
☆人権ふれあいの集い（新屋英子さんの一人芝居）　1月24日（金）19時～　オークホール
☆旬の駅　毎週土曜日9時～　旧伊原駅横広場

赤村

☆農業農村活性化講演会　1月28日（火）13時30分～　源じいの森

金田町

☆暴力追放住民総決起大会　1月26日（日）10時～　総合会館
☆ふれあい朝市　毎週土曜日　7時　金田駅西口

町のあれこれ

音楽鑑賞や演芸に楽しい一日
―文化祭開催―

11月2日・3日に第26会文化祭が開催されました。

2日には、田川地区消防署の消防音楽隊による演奏があり、「クレヨンしんちゃん」や「となりのトトロ」など自分たちの知っている曲が流れると、観衆の子どもたちは、手拍子をとったりして楽しそうに音楽鑑賞をしていました。

また3日には、舞踊やカラオケなども行われました。特に目をひいたのは、みろく園の職員と園生による神楽舞で、おはやしが流れる中八岐大蛇（ヤマタノオロチ）が現われると、会場から大きな拍手がおこっていました。

町民グラウンドでの即売会やバザーも盛況で、特に飛び入りで現れた外国人が作る風船の芸術に、人だかりができていました。

達筆だなあ

沿道の声援を受け力走
―子ども駅伝大会―

第36回子ども駅伝大会が、11月24日晩秋の空の下開催されました。

午前10時ピストルの合図でスタートした子どもたちは、町民グラウンドを一周して、沿道で待ちわびる町民の中に飛び出して行きました。

参加した18チームの中には、ほとんど小学生ばかりというチームもありましたが、勝敗に関係なく参加することに意義ありと頑張った大会でもありました。

優勝は昨年に引き続き新門子ども会で、44分58秒の大会新記録を達成しました。

三位までの成績は次のとおりです。

一位　新門子ども会
二位　上弁城子ども会
三位　浄万寺子ども会

緊張の一瞬

400mℓの献血と成分献血に協力を
―福岡県献血キャラバン隊―

県と日本赤十字社福岡県支部などの献血キャラバン隊が、11月20日に本町を訪れました。

これは、医療用血液の安全性の確保と安定供給を図るために、400ミリリットルの献血及び成分献血の推進を目的として、県内の各市町村を巡回しているものです。

この日は、保健福祉センター前で伝達式が行われ、「血液の安定的供給を維持するための体制の整備に全力を注ぐ」という麻生渡県知事のメッセージを、保健福祉センター所長の武冨章先生が受け取りました。

このあと、街頭で啓発チラシとティッシュが配られ、献血への呼びかけが行われました。

献血をお願いしま～す

ヴァイオリンの音色にうっとり
―ミニコンサート開催―

2月21日に田川文化センターで行われる、日本フィルの公演に先がけてのオルグ演奏会が、12月2日保健福祉センターで開かれました。

このコンサートは、日本フィルのメンバーでヴァイオリニストの松本克巳さんと、ピアニストの阿部由紀子さんのジョイントコンサートで、ヴァイオリンとピアノが奏（かな）でるハーモニーに、約90人の聴衆はめい想に浸っていました。

また、松本さんはオウム事件の坂本弁護士の友人で、坂本弁護士との思い出の曲マスネーの「タイスの瞑想曲」も弾かれ、とてもさみしいヴァイオリンの音色に聴こえました。

弦さばきがおみごと

おわびと訂正

11月号の町民運動会の記事の中で、順位が間違えていましたので次のとおり訂正して、おわびします。特に新門常会と久六常会の方には、ご迷惑をおかけしました。

2位　久六常会（誤）
2位　新門常会（正）

春夏秋冬

「モーいくつ寝るとお正月」と数えていたかと思うと、モー年が明けて1997年になりました。みなさん、明けましておめでとうございます。昨年中は、つたないおもしろくもない広報「ほうじょう」を読んでくださり、ありがとうございました。今年は気も新たに、一人でも多くの人から読んでもらえるわかり易（やす）い広報紙作りをめざして頑張りたいと思います。

私事の面では、体重を？kgまで落とすよう頑張ります。（潤）

町の人口
（平成8年11月末日）

男	3,855人
女	4,294人
計	8,149人
世帯数	2,898世帯