

ほうじょう



主な内容

- 平成8年度予算……………2
- 町のあれこれ……………3
- 保健センターだより…………4
- 国民年金のお知らせ…………5
- 方城町の文化財めぐり(1)…6
- くらしの情報コーナー…………7

獅子が舞い、稚児が踊る

昭和54年から行われている中古門子ども会による子舞です。郷土芸能として守っていききたいものです

1996年(平成8年)5月 第187号

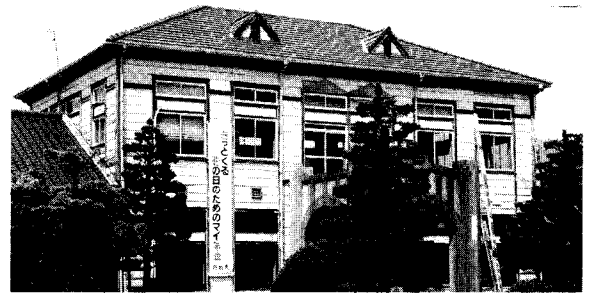

平成8年度 当初予算

平成8年度一般会計当初予算の状況

(単位：百万円)

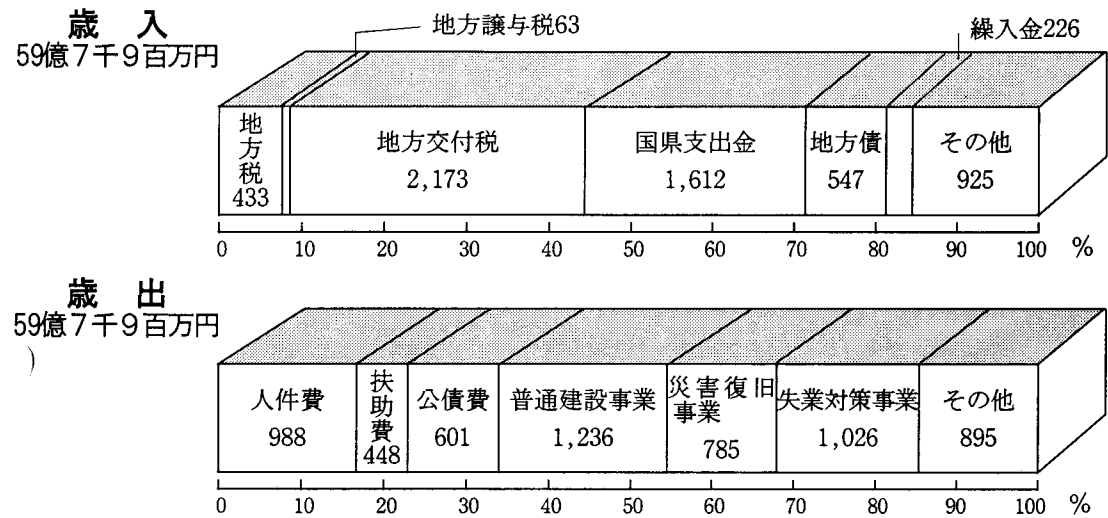

平成8年度当初予算案が、3月議会定例会において可決承認されました。
一般会計予算は、総額59億7千9百万円で、前年度の61億2百万円に比べて、1億2千3百万円の減額予算になっています。
各会計の当初予算は別表のとおりです。

会計別当初予算額調べ (平成8年度・平成7年度比較)

一般会計及び特別会計		(単位：千円、%)			
区 分	平成8年度	平成7年度	比較	伸 率	
普通会計 (法2条第2項会計)	6,298,136	6,438,100	▲ 139,964	▲ 2.2	
一般会計	5,979,374	6,101,755	▲ 122,381	▲ 2.0	
住宅新築資金等貸付事業特別会計	311,698	328,329	▲ 16,631	▲ 5.1	
専修学校等技能習得資金貸与事業特別会計	7,064	8,016	▲ 952	▲ 11.9	
特別会計	1,813,109	1,766,633	46,476	2.6	
国民健康保健事業特別会計	525,440	546,433	▲ 20,993	▲ 3.8	
老人保健事業特別会計	898,663	825,991	72,672	8.8	
宅地造成事業特別会計	10,964	20,921	▲ 9,957	▲ 47.6	
方城町立診療所事業特別会計	378,042	373,288	4,754	1.3	

公営企業会計		(単位：千円、%)			
区 分	平成8年度	平成7年度	比較	伸 率	
水道会計	収益的 収入	196,394	196,394	0	0.0
	支出	204,394	205,824	▲ 1,430	▲ 0.7
資本的 事業	収入	1,397,149	1,469,730	▲ 72,581	▲ 4.9
	支出	1,453,719	1,521,187	▲ 67,468	▲ 4.4

財政用語 三二辞典

- 地方税……地方公共団体が課税する税金。都道府県税(ゴルフ場利用税や不動産取得税など)と市町村税(軽自動車税や入浴税など)がある。
- 地方譲与税……国税として徴収し、そのまま地方公共団体に対して譲与する税。
- 地方交付税……国が徴収した税金の一部を財政状況に応じて、地方公共団体に交付するお金。
- 国庫支出金……特定の事務や事業に対して国や県が交付するお金。
- 地方債……地方公共団体が資金調達のために負担する債務。
- 繰入金……一般会計や特別会計基金などの会計間における現金の移動を表す用語。

助役・収入役再任

助役、収入役の任期満了に伴い、4月9日臨時議会が行われ、議会の同意を得て助役に原田幸氏、収入役に長尾守氏が再任されました。

町 の あ れ こ れ

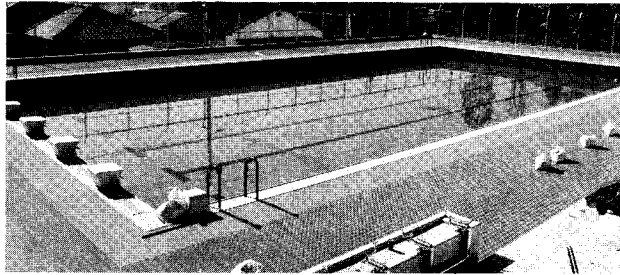

完成した伊方小学校プール

臨時石炭鉱害復旧事業学校施設等復旧工事として、平成7年9月末から工事していた伊方小学校のプールが、9千6百万円をかけて3月末に完成しました。
今までのプールは、中学校のグラウンドの下にありましたが、今度は駐車場の東側にでき、近くなりました。
また、プールサイドを3×4メートルと広くとり、観覧席も4段設けており、子どもたちは6月から始まる水泳学習を楽しみにしています。



おじいちゃん、ここはどうするの?

伊方小学校 プール完成

完成したおもちゃで遊び「もう少しここを工夫すればよかった」などと反省しながらも楽しい一日を過ごしました。

手作りおもちゃも楽しいね

親子ふれあい活動が3月24日中央公民館で行われ、老人クラブのみなさんの指導で昔懐かしいおもちゃを作りました。
子どもたちは慣れない手つきで竹を削り、おとうさんやおかあさんと協力しながら熱心におもちゃ作りに励んでいました。最後に参加者たちは、

自分の健康は自分で守ろう

健康・福祉まつり開催
3月9日、10日に保健福祉センターで方城町健康福祉まつりが開催されました。

会場には、健康測定や健康相談コーナー、食生活改善コーナーなどが設けられ、参加した人たちは興味深く健康についての相談を受けていました。
二日目には、国民健康保険無受診優良家庭や無受診者の表彰及び健康カレンダーのポスターと標語の表彰式が行われました。

講演会も二日間にわたり行われました。初日にはNHK教育の手話ニュースキャスターの丸山浩路さんが、テレビドラマ「愛している」と言ってくれ」の主題歌ラブラブを手話パフォーマンスし、観衆に感動を与えてくれました。
また二日目には、バルセロナオリンピックの金メダリストの古賀稔彦さんが「わたしと柔道」と題して講演をしました。

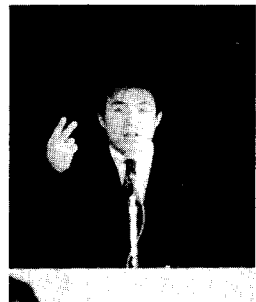

古賀稔彦さん

雨の中でもファインプレー

町民ソフトボール大会

町民ソフトボール大会が、4月14日町民グラウンドを主会場として三会場で行われました。
途中から降りだした雨のため、優勝決定リーグまでいけなかったのですが、ナイスプレーが多く女性にもハッスルプレーが続出しました。



ナイスバッティング

ホールインワンもだよ

グラウンドゴルフ大会

3月24日、方城中学校グラウンドで町民グラウンドゴルフ大会が行われました。
この日は3月末とは思えないほどの寒さで、参加者たちのスティックを持つ手がふるえていたにもかかわらず、ホールインワンが4人もありました。



ねらい定めて 頑張って!!

学生の免除基準を 収入ベースに換算すると

標準的サラリーマン世帯の場合（夫婦と子二人）
20歳以上の学生が一人おり、その世帯の収入が次の表
以下であれば免除に該当します。
世帯構成によって条件が変わってきますので、詳しく
は住民課年金係の窓口でご相談ください。（平成7年度）

	同居	別居
国公立の学生	約665万円	約730万円
私立の学生	約760万円	約825万円

※ 国公立学生一人増につき 同居の場合 約60万円増
別居の場合 約125万円増
※ 私立学生一人増につき 同居の場合 約155万円増
別居の場合 約220万円増

国民年金のおしらせ

▼学生も二十歳になったら 国民年金に加入しましょう

日本に住んでいる二十歳以上六十歳未満
の人は、みんな国民年金に加入します。
もちろん学生も例外ではありません。
学生のみなさんも二十歳になったら加入
届け出を忘れず。

▼学生には特別な保険料の 免除制度があります

学生には、一般の免除基準とは別に特別
の免除基準がもつてられています。

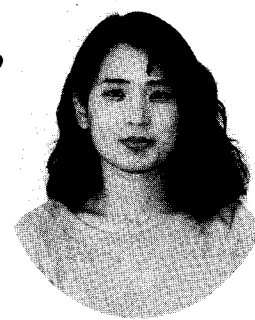

お元気ですか
保健婦です

悩んでいませんか？
尿失禁

尿失禁は治らないの？

くしゃみや激しいせきをした
時など、思わずおしっこがもれて
しまった経験がありませんか？特
に女性の場合、出産後や中年以降
に多くみられますが、尿失禁の約
8割は治療できたりコントロール
することができます。



なぜ尿失禁が起きるの？

60歳以上では、約半数の人に尿
失禁があると報告されていますが、
高齢者が特に注意したいものでし
て、一過性尿失禁があります。こ
れは、入院や病気で急激に環境
が変化した時、強いストレスを受
けたりした時におこるものですが、
周囲の者が配慮することで予防で
きます。また、病院でもらう様々
な薬や眠り薬にも尿失禁をおこす
ものがアリのますので、主治医に相
談してみるのもよいでしょう。

次に、女性に多くみられるもの
として、腹圧性尿失禁があります。
これは、くしゃみや笑ったりして
お腹に力が入った時に尿がもれる
もので、出産や老化現象で骨盤の
筋肉が弱くなり、尿が出ないよう
に締めおく力がゆるんでおこる
しまうのが原因です。
その他、神経の損傷などからくる
尿失禁など様々な原因がありま
すが、まず、恥ずかしがらずに泌
尿器科を受診し、治るものかどう

家庭でできる尿失禁対策

か確かめることが大切です。
女性に多い腹圧性尿失禁は家庭
でもなおすことができます。くしゃ
みやせきに耐えられる筋肉を回復
させるため、図に示す運動を毎日
数回行います。これは、便秘にも
効果がありますのでぜひ試してく
ださい。コツは、締める感覚をつ
かむことです。逆にいきんだりす
るのではなく、吸い込むように、
胃の方へ引き上げるような気持ち
で行ってみてください。また、慣
れてきたら、台所仕事や信号待ち
の時など立ったままで機会を見つ
けて行いましょう。

便利な失禁用品で 行動範囲を広げよう

現在、様々な失禁用パッドが市
販されています。旅行や外出の時
にはとても力強い味方となります
が、どれを選べばいいのか悩んで
いる人も多いでしょう。一般的に
は、失禁の量によって大きさを決
めますが、軽い失禁の人には失禁
パンツや生理用ナプキンをご利用
されることをおすすめします。尿
失禁で悩む人が多いこともあり、
デザインも考えられたものが多い
なっています。

骨盤底筋訓練の姿勢と手順

骨盤底筋群の訓練には、まずこのように仰向けでリラックスした
姿勢から始めることです。

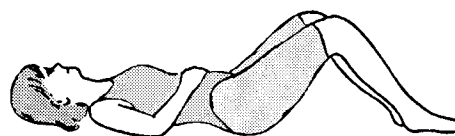

1. 身体全体の緊張をゆるめてリ
ラックスする。
2. 肛門・室・尿道を吸い込むよ
うに締める。
3. 締めたまま約5秒間保持して
ゆるめる。
4. 1. 2. 3の運動をくり返す。

ひとりで悩まないで 相談しよう

保健福祉センターでは、失禁
パッド・失禁パンツなど失禁用品
を展示しています。まだ失禁で悩
んでいない人もぜひ見てください。
また、保健婦が相談に応じます
のでお気軽にご連絡ください。
☎(22) 5101 岩本・松田

ストップ・ザ・暴走族 地域ぐるみで暴走族を追放しよう

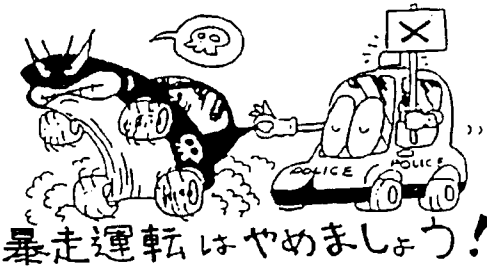

暴走運転はやめましょう！

暴走族追放にご協力を！！

◎暴走族追放「カーハント作戦」(暴
走族改造車・バイク狩り)の実
施は、暴走族をみんなでなくそ
う運動を展開中。
※改造した派手な車両やマフラー
のないオートバイなどを見たら
聞いたら、おしえてください。
匿名でもいいです。
◎暴走族「三ない運動」の推進
は、暴走族は「しない、させない、
見に行かない」
◎地域ぐるみで暴走族を追放しよ
う
◎皆さんのご理解と運動への積
極的な参加をお願いします。

平成10年から郵便番号が7ケタになります

郵政省では、平成10年2月2日から現在の3ケタ又は
5ケタの郵便番号を7ケタにします。

田川郡金田町の新郵便番号		田川郡方城町の新郵便番号	
町 域 名	新郵便番号	町 域 名	新郵便番号
町名の掲載がない場合	822-1200	町名の掲載がない場合	822-1200
金 田	822-1201	伊 方	822-1211
神 崎	822-1202	弁 城	8221-212

チューリップで描いた花の町

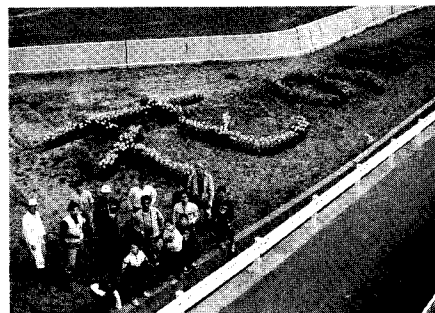

浄和会(浄万寺の和を作る
会)の皆さんが、休耕田を利
用してチューリップを育てま
した。

住民のための 行政を推進

方城町行政改革
推進委員会が答申



答申書を手渡す行政改革推進委員

方城町行政改革推進委員会(桑野
光夫会長他15名)は、平成7年11月
2日に方城町行政の制度及び運営に
関する改善方策について諮問を受け
ました。
その後、慎重に審議を重ね行政改
革推進の提言を取りまとめ、3月7
日に町長に答申しました。
答申には行政改革の基本姿勢、行
政改革実現に向けて、行政改革推進
のための重点事項の三部門に集約さ
れており、町政への住民参加や行政
サービスの向上など、すべての分野
での施策が細かに提言されています。
今後町では、平成12年度をめどに
計画的に行政の改革が進められる予
定です。

方城町の文化財めぐり (1)

方城町の 県指定文化財

方城町内には現在三つの県指定文化財があります。一つは、弁城迫にある「定禅寺の藤」。これは県の天然記念物に指定されています。二つ目は、「方城岩屋権現梵字曼荼羅」。三つ目は「伊方古墳」。この二つは県の史跡に指定されています。簡単にこの3ヶ所の紹介をします。

定禅寺の藤

通称「藤寺」と呼ばれ、保安年間慶順上人によって開基、本尊阿彌陀如来像は行基の作と伝えられています。

樹形 地際の幹周囲 2.73.7 m
地上50cmの周囲 2.73.7 m
幹は地上50cm付近より7本に分かれ、高さ2.2mの棚の上、四方に広がっています。

樹齢 約五百年
境内約800平方メートル一面に藤が広がり、開花時には盛大な藤祭りが行われ、連日境内で宴が開かれています。

昭和37年7月福岡県天然記念物指定を受けています。



岩屋権現梵字曼荼羅

1335年(建武2年)法橋良密によって書き残されたものであります。

福智修験道の行場として、又、彦山山伏の峰入りの修験を物語る資料として、きわめて珍しい貴重なものとされています。

正面の岩壁の中央の高さ5メートルの所に4つの梵字が並列して刻み込まれています。

昭和46年11月県指定を受けています。

伊方古墳

古墳時代後期の大型円墳で、高さ5メートル余、石室は11メートル前室玄室羨道に分かれています。玄室の奥壁での巾2.3メートル長さ3.1メートル高さ2.5メートルであり、前室の巾2.4メートル高さ2.3メートルで、羨道の巾1.56メートル高さ1.5メートルです。石材は花崗岩の巨石を用いています。

又、この円墳と同じ石材が赤坂八幡社境内から二基分発見されています。



岩屋権現

不動明王
阿彌陀如来
大日如来(金剛会)
普賢菩薩

伊方古墳は田川地方では最大の規模を持ち、昭和52年4月県指定を受けています。



県指定文化財の伊方古墳

総流派空手道選手権大会

3月10日田川市総合体育館において、拳成館主催の第6回総流派空手道選手権大会が行われました。大阪をはじめ佐賀、熊本、大分県及び、県内各地から23道場約3百人が出場しました。

型の部、組み手の部に分かれ、組み手は幼年から一般までの13部門で直接打撃制の熱戦を展開しました。拳成館からの入賞者は次のとおりです。(敬称略)

幼年の部 植田優輔
小学6年生の部 石橋卓弥
中学生軽量級の部 中山エミ
中学生重量級の部 田口敬司
高校生軽量級の部 中山昭仁
高校生重量級の部 二場博紀

なお、拳成館では大人、子どもを問わず入門する人を募集しています。問い合わせ先 ☎(22) 5905 山口忠信



晴れの入賞者

くらの情報コーナー

募集

筑豊地区勤労青少年のつどい、参加者募集

- ★日時 7月13日(土)～14日(日) 一泊二日
- ★場所 グリーンピア八女
- ★内容 レクリエーション・キャンプファイヤー・バーベキューパーティー等
- ★対象者 筑豊地区に勤務または、居住する若者(おおむね30才未満の勤労者)
- ★募集人員 80人(定員になりしだい)
- ★参加料 4千円
- ★募集期間 6月3日(月)から6月28日(金) 正午まで
- ★問い合わせ及び申し込み先 福岡県筑豊労働福祉事務所 福祉課 ☎0948(22) 1149

日本育英会、高等学校奨学生募集

- ★対象者及び出願期間 高校生又は中学3年生/高校生については4月と9月、中学3年生については5月～6月
- ※ただし、いずれも学力・家計の基準があります。

試験

保母資格試験

- ★返還方法 返還は貸与終了後、所定の期間内に年賦で返還
- ★申し込み先 在籍する高校・中学校の担任の先生へ
- ★問い合わせ先 日本育英会福岡県支部(福岡県庁内高校教育課) ☎092(641) 7418

福岡県職員採用試験

- ◎上級試験及び中級試験の農業受験資格 昭和42年4月2日～昭和50年4月1日までに生まれ
- ★申込受付期間 5月27日(月)～6月7日(金)
- ★第1次試験日 6月30日(日)
- ◎中級試験
- ★受験資格 昭和46年4月2日～

警察官採用試験

- ★受験資格 昭和41年4月2日～昭和50年4月1日に生まれた人で大学(短期大学を除く)卒業者又は平成9年3月までに卒業見込みの人
- ★募集期間 5月27日(月)～6月17日(月)
- ★一次試験 7月14日(日)
- ★問い合わせ先 福岡県警察本部 警務課採用係 ☎092(622) 0700

調理師試験

- ★試験期日 7月29日(月)
- ★願書受付期間 6月3日(月)～6月7日(金)
- ★願書提出先 田川保健所 保健予防課 予防係
- ※願書等必要な用紙は保健所に準備しています。

おしらせ

福岡県立大学 附属図書館公開

- ★利用資格 当館に所属する専門的図書及び資料を研究、調査のため閲覧したい人(ただし大学受験等のための利用は除く)
- ★開館日 月曜日～金曜日
- ★開館時間 9時～16時30分
- ★利用方法 カウンター係員に申し出てください。
- ★問い合わせ先 福岡県立大学図書館 ☎(42) 2118 内線 420～422

骨髄バンクの登録にご協力を

- ★開設日時 毎週火曜日10時～11時 要予約
- ★電話相談 随時 9時～17時
- ★場所 飯塚保健所(飯塚市新立岩8の1) ☎0948(21) 4975
- ※ドナー登録できる人
- ◎年令が20才から50才までの健康な人
- ◎骨髄提供の内容を十分理解している人
- ◎骨髄提供についての家族の同意を得ている人

保母試験受験準備講習会

- ★実施期間 7月15日(月)～7月27日(土)

男女雇用機会均等月間講演会

- ★日時 6月19日(木) 14時～16時
- ★場所 飯塚イソカコミュニティセンター ☎0948(22) 3274
- ★テーマ「検証 均等法この10年」
- ★受講料 無料
- ★申し込み先 福岡県筑豊労働事務所 ☎0948(22) 1149

歯の健康展開催

- ★日時 6月2日(日) 10時30分～14時
- ★場所 アクシス伊田店地下1階 イベントゾーン
- ★内容 歯の健診、相談、市郡学童の図画・ポスター展示、フッ素塗布など

大学等未就職卒業者合同会社面談会

☆対象 平成8年3月に大学、短大、高専を卒業した未就職者で、直ちに就職することを希望する人
 ☆日時 6月17日(月) 12時〜17時
 ☆場所 福岡ファッションビル8階ホール(福岡市博多区博多駅前2丁目10の19)
 ☆参加企業 県内地場企業約100社
 ☆問い合わせ先 県庁職業安定課 ☎092(651) 1111内線3725

看護職員再就業移動相談

保健婦・助産婦・看護婦(士)准看護婦(士)の資格を持っていて現在看護の現場を離れている人の就業相談です。
 ☆日時 7月10日(水) 10時〜16時
 ☆場所 田川保健所 ☎(44) 0666

☆問い合わせ先 福岡県看護協会 ☎092(714) 5203

障害者を対象とした職業講習

せき髄損傷者及びせき髄損害以外の障害を持つている人を対象に

職業講習をしています。

☆内容 ワープロ、パソコン、OA事務、経理事務
 ☆受け付け 随時
 ☆受講料 無料
 ☆申し込み先 せき髄損傷者職業センター(飯塚市伊岐須550の4) ☎0948(24) 7500

標準小作料決定

標準小作料が設けられて23年が経過し、本年度は9回目の改訂となりました。

この標準小作料は、適正な契約小作料設定のための目安として設定され、今日に至っています。

農業委員会では、3月11日の総会において、標準小作料設定協議会の答申を受け、次のとおり標準小作料を決定したのでお知らせします。

あり 田 2万円
 10当 畑 8千5百円

なお、農地を貸したり、借りたりする場合には必ず農地法(第3条)による許可が必要です。

許可を受けないで、貸し借りしたときは、ヤミ小作となり農地法による保護はありません。

詳しいことは、農業委員会におたずねください。 ☎(22) 0520内線212

フロンガス回収装置設置

下田川衛生組合(糸田・赤池・金田・方城町構成)では、環境保成促進事業として全国モーターボート競争施行者協議会からの助成により、下田川塵芥清掃センターにフロンガス回収機を設置しました。この回収機は、町民の皆さんから粗大ゴミとして出された冷蔵庫エアコンのフロンガスを回収するもので、平成8年4月から稼働しています。



寄付お礼

(敬称略)

住所 故人 喪主
 後谷 西田俊夫 西田スミエ
 中古門 丸山西野 丸山 久
 浄万寺 原田繁森 原田ミツコ
 古門団地嶋本トシ子 嶋本 光房
 立花建設社長 立花隆
 方城町老人クラブ連合会
 会長 松本 利雄
 外役員一同

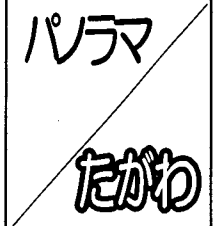

児園所 育のほり 保りのほり 3作のほり 第手こ

田川市

☆ふくしままつり 6月2日(日) 10時〜15時 田川市民会館
 ☆田川市美術館大賞選定「第5回英展」〜人物・風俗〜 6月4日(火)〜6月23日(日) 田川市美術館
 ☆筑豊地区空手道大会 6月9日(日) 9時30分〜総合体育館

赤村

☆DO・YOU農「ザ・田植え」6月1日(土)〜2日(日) 源じいの森及び福祉会館裏

香春町

☆ふれあい朝市 毎週日曜日 8時〜 役場前広場

添田町

旬の駅 毎週土曜日 10時〜旧伊原駅前広場

大任町

☆少年野外スクール 6月15日(土)〜16日(日) 自然の森キャンプ場

糸田町

☆親子ふれあい魚のつかみ取り大会 6月30日(日) 9時30分〜 糸田町民プール(町外者も無料参加できます)

金田町

☆町制施行80周年記念イベント及び新庁舎落成式 6月8日(土)〜9日(日) 金田町役場新庁舎・花木のんびり広場
 ☆ふれあい朝市 毎週土曜日7時〜13時 金田駅前口

春夏秋冬

子ども人口が二千万人を割った新聞記事を見ました。本町でも少子化現象が現れ、伊方小学校の一年生は二クラスです。空き教室が増えるのは淋しいものです。(潤)

町の人口	
(平成8年4月末日)	
男女計	8,132人
男	3,862人
女	4,270人
世帯数	2,869世帯