広報
ほうじょう

町の人口
（12月1日現在）

人口	7,916人
男	3,809人
女	4,107人
世帯数	2,315戸

町民の皆さん 明けましておめでとうございます

方城町長
中島義章

輝かしい新年を迎えるにあたり、謹んで新年のご挨拶を申しあげます。

昨年もドル異変等により、不況の横ばい状態が続いておりますが、どのご家庭でも大変苦しい年だったことと思います。

今年こそ、景気が好転して、明るい、平和な年になるようお祈りしております。

年末年始交通安全週間

十二月十日～一月十日まで

(1)、飲酒運転の追放

車を運転するとき、車を運転する人には、絶対に酒をのまない、のませない。

(2)、交通ルールを守る人になりましょう。

交通ルールは、お互いが自らすすんで守ることが必要です。一件でも。一名でも交通事故をなくすためには、交通ルールを守る以外に道はありません。

(3)、悪質危険な運転者を排除しましょう。

交通ルールを無視し、他人に著しい危険や、迷惑をかける運転者は、なくさなければなりません。お互いの協力で、監視するとともに、警察へ通報してください。

(4)、踏切りの安全確認

人も車も一旦停止、左右の安全確認を忘れずに。

警報機や、しゃ断機のない踏切りは、特に注意が必要です。狭い踏切りは車で無理に通らないこと。まわり道こそ安全が守られます。

完成した弓道場（伊方小学校中庭）

青少年を健やかに育てよう

一月のこよみ

1日　☆元日、☆初もうで
2日　☆初荷、書初め
6日　☆小寒
7日　☆七草粥
8日　☆下田川四ケ町、連合出初式（赤池町）
11日　☆鏡開き
15日　☆成人の日
21日　☆大寒
26日　☆文化財防火デー
27日　☆国旗制定日

方城町議会議長
木戸 新

町民のみなさん。明けましておめでとうございます。新春を迎えみなさま方の御健康と御多幸をお祈りいたします。

昭和五十三年一月一日

第一回 町民剣道大会開催

昭和五十二年十一月二十七日、第一回町民剣道大会が、方城中学校体育館で、開催されました。

はじめに、日本剣道形を香月輝一氏（教士六段）石谷良喜氏（教士五段）両氏がひろう、続いて、居合道、夢想神伝流、を岩崎秋信氏（教士六段）、光井玄吉氏（練士五段）、両氏によってひろうされ（いずれも真剣にて）、その迫真の演武に、観客は、せきをもできぬありさまでした。

続いて、六十六名の大会参加者により、熱戦が行われましたが、成績は、次のとおりです。

▼小学生の部

一位 関岡 純孝
二位 中村 太
三位 香月 信一

▼中学生の部（男子）

一位 香月 英之
二位 為平 隆司
三位 田丸 直利

（女子）

一位 吉川 順子
二位 大石はるみ
三位 池永 道代

▼高校生の部

一位 安友 聖一
二位 湯前 厚仁
三位 為平 倫之

▼青年の部（有段者）

一位 中山 正和
二位 田島 靖
三位 高木彦太郎

▼壮年の部（有段者）

一位 宮崎 進
二位 勝木 一郎
三位 岡本 国義

▼青年壮年の部（無段者）

一位 原田 良介
二位 楠木 静則
三位 原田 清高

（いづれも敬称略）

田川剣道連盟方城支部剣道教室では、毎週月、水金曜日、午後四時三〇分から六時まで、（小、中学生）また六時から七時三〇分までは一般の部（青、壮年の部）の練習を行なっています。

なお初心者の指導は、岩崎秋信氏（教士六段）他数名により熱心な指導が行なわれておりますので、初心者の方、また、以前竹刀を握った事のある方等心身の鍛練のため、剣道を始めませんか、剣道教室では、皆さんの参加をお持ちしております。

方城町の文化財について

現在方城町の県指定文化財としては史跡に弁城岩屋の「磨崖梵字曼荼羅（まがいぼんじまんだら）」、伊方鶴ケ丘の「伊方の古墳」天然記念物に弁城迫の「定禅寺の藤」、新町岩屋神社境内にある「キンモクセイ」等があり、これらのもは既に県の指定文化財として厚い保護を受けていますが、町内にはこの外古墳、仏像、書画、器具、古文書等町民の所持して居られるもので文化財として保護する必要のあるものがあるかと思います。

これらについては先般昭和五十一年八月に町条例が制定され、皆さんの要請があれば方城町文化財保護委員会に於て調査し重要なものについては「方城町文化財」に指定して永く町文化財として保存することが、出来るようになっています

からとのような物を所持されている方、又はこれについての心当りの方は方城町教育委員会までお申出下さるか、又は左記の文化財専門委員さんまでご連絡下さい。

方城町文化財専門委員

八幡町 光井 玄吉
東古門 福高 也男
弁城新町 植田 辰生
前村 桑野 通
東古門 仲村 松吉

（方城町教育委員会）

（この分は十二月一日付広報に掲載しましたがそれに大分遺漏がありましたので再掲載致しました。）

タバコは町内で買いましょう

一箱（20本）あたり17円が町の収入になります。

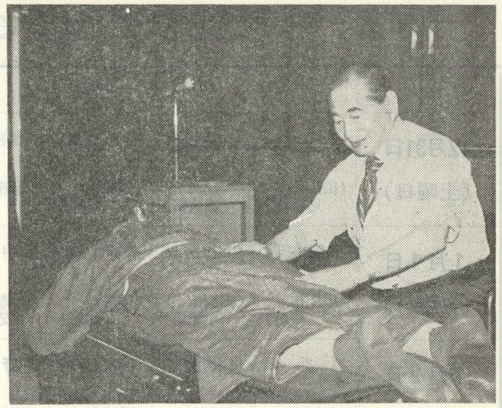

「指圧の心、母心……。」

―財産づくりが郷土発展に―

指圧の心、母心、押せば……命の泉わく

でおなじみの、指圧の大家、浪越徳治郎先生の講演および実技指導会が十二月四日、方城町教育委員会会議室で行われました。（主催、田川農場方城支所）

参加者は、約一八〇名、年令別では、五〇才以上の方が八〇%を占めていました。

講演は、ユーモアに富んだ、非常に素晴らしいものでした。講演終了後の、実技指導では、一人〳〵に指圧指導を実施したが、限られた時間での実技指導は、一人につき、長時間は出来なかったが、自分の病気に対する指圧の方法（どこを指圧すればよいのか）を習得出来たのがうれしい。とある老人は語った。

漏電は、痛ましい感電事故や、火災の原因となることがあります。

こんなとき、漏電を瞬時に感知して、電気を自動的にしゃ断する。「漏電しゃ断器」を取付けていれば安全です。

特に、次のような場合には、漏電しゃ断器を取付けましょう。

。水気のある場所や、湿気の多い場所で、電気機器を使用される場合。

。電圧二〇〇Vの電気を、屋内で使用される場合。（大型ルームエアコンなど）

。水気のあるものを取扱う電気機器。（洗濯機、肉切機など）

。多数の人が触れる電気機器。（自動販売機、ショーケースなど）

。土間に設置する機器。（カッター、たばこ乾燥送風機など）

お取付けについては、最寄りの九州電力、電気工事店にご相談ください。

電気を安全にお使いいただくために

検察審査会について知っておこう

―被害者はいますすぐ相談を―

方城町選挙管理委員会

皆さん、あなたやその周囲の人で「詐欺」「おどし」「交通事故」などの被害をうけ、困って、各方面に話してみたが、納得のいく結論がでていない。またその犯人を処罰してほしいと、警察や、検察庁に訴えたが、その結果を裁判に廻さないことになり、これに不服だが、さてこれを、だれにどうしてもらったらよいのか、分からなくて、そのまゝになっていることはありませんか。

▽検察審査会は、このような被害者の不満を聞いて、もう一度、調べ直してみることを仕事とします。

▽検察審査会に、相談や、申立をされる方は、田川裁判所の中にある、左記事務局にお問合せください。

記

田川市千代町一ノ五
裁判所内
田川検察審査会事務局
電話 〇九四七四 ②〇一六三

▽検察審査会は、裁判所の中にあって、民間の代表者十一人で構成され、事件について、検察官のした不起訴処分の良し悪しを審査するため、記録を調べたり、証人を呼んだり、実施見分などして調べてみて、議決します。

もし、不当と判断すれば、検察庁に起訴するように申入れをするのです。

福岡県では「住みよい生活環境の整備」「健康とくらしをまもる福祉の充実」「心の豊かさを育てる、教育文化の振興」「みのりある生活を支える産業の振興」の施策の実現のため、公営住宅や学校など生活関連環境整備等の公共事業を、積極的にすすめています。

これらの事業を推進するためには、多額の資金が必要です。このため県が公債を発行し、その事業資金を皆様から募集するものです

この県債は、景気の変動に影響されない確定した利回りで、安全確実に運用されます。たとえば額面百万円の利子は一〇年間に、合計六七万円にもなります。

皆様の投資が郷土の発展にお役に立ち、同時に、皆様の豊かな財産づくりをお約束します。

◎発行総額 四〇億円
◎利率 六、七%
◎期間 一〇年
◎利回り 六、七八三%
◎お申込み単位 額面一万円
◎払い込金 九、九五〇円（一万円につき）
◎お払い込み日 一月二〇日
◎三〇〇万円まで◎扱いできます。
◎募集は、福岡県が各証券会社に、取扱いを委託しています。お申込み、お問合せは最寄りの証券会社に

福岡県が公募債四〇億円を発行

第5回ただいま募集中

公給領収証は必ずお受け取りください

公給領収証には、料理店旅館、飲食店の3種類があります。

この公給領収証は、料理飲食等、消費税を納めたしるしにお渡しするものですから、必ず受け取ってください。

料理飲食等消費税は、次のとおりです。

※料亭、料理店、カフェーバー、キャバレー等は飲食代金の10/100。

※飲食店、スタンドバー、喫茶店、旅館での飲食は、二、〇〇〇円を越えた場合料金の10/100

※旅館での宿泊は、一泊二食で、四、〇〇〇円を越えた場合料金（基礎控除）一、五〇〇円の10/100

お知らせ

年末、年始急患診療に従する在宅当番医編成表

	内科（小児科）				外科		婦人科
12月31日（土曜日）	田中医院（田川市 弓削田）	村田医院（田川市 古賀町）	宮永医院（川崎町 川崎）	宇都宮医院（金田町 金田）	木村医院（香春町 魚町）	荘山外科（田川市 新町）	金子医院（田川市 新町）
1月1日（日曜日）	津田医院（田川市 桜町）	加治医院（田川市 栄町）	南野医院（香春町 勾金）	田中医院（川崎町 安真木）	柏村医院（川崎町 田原）	二田水医院（糸田町 上糸田）	八木医院（田川市 魚町）
1月2日（月曜日）	福井クリニック（田川市 本町）	後野医院（田川市 東町）	江本医院（香春町 魚町）	向野医院（川崎町 弓折）	佐々木外科（田川市 本町）	庄野外科（糸田町 糸田）	中山産婦人科（添田町 添田）
1月3日（火曜日）	岩谷クリニック（田川市 本町）	大谷医院（田川市 東町）	池尻病院（川崎町 池尻）	松本医院（赤村 赤）	宮城病院（添田町庄）	森田外科（田川市 新橋通り）	佐々木産婦人科（田川市 本町）

註　上記当番医は変更になるときもあります。

旅券申請に必要な書類について

最近、海外渡航者が、福岡県内で増加しています。

旅券（パスポート）を申請しようとする人は、次の書類が必要です。なお、申請も、受取りも、必ず本人でなければなりません。

一、必要書類

(1)、一般旅券発給申請書　二通

(2)、戸籍抄（謄本）一通

(3)、写真　五センチ×五センチ。上半身。無背景。無帽。

(4)、渡航費用を確認する書類

◎観光の場合、次のいずれか一つ

二、交付までの所要期間

受付けた日の翌日から十日目（当日が公休日の場合はその翌日）以降に交付します。

三、問合せ先

福岡県渉外課旅券係

電話福岡（〇九二）七四一―三一二六

(5)、身元を立証する書類

住民票。官製ハガキ。運転免許証、または健康保険証

(6)、印鑑

◎預金通帳、前年度の源泉徴収票。旅行引受書

◎業務の場合

出張命令書

三年二月十九日です。

願書請求、あるいは各種問い合わせの場合は、必ず五〇円切手をはり受取人の住所氏名を明記した、返信用の封筒を同封の上、左記へ問い合わせてください。

〒八〇一　北九州市門司区白野江町

門司海員学校　教務課

昭和五十三年度 国立、門司海員学校 生徒募集案内

国立、門司海員学校では昭和五十三度年の生徒を次のとおり募集しています。

高等科、募集人員、約七〇名修業年限、二年

司ちゅう科、募集人員、約六〇名、修業年限、一年

受験資格は、昭和五十三年四月一日現在で、一五才以上十九才未満、学歴は、中学卒業以上です。願書受付期間は、昭和五十二年十二月一日から、昭和五十三年二月十日までとなっており、入学試験は、昭和五十三年二月十九日です。

LPガスの事故防止

ドライアイスと同じ重さ

ドライアイスの白い霧がテーブルなどの縁を伝わって下へ下へと床をはうのをご覧になったことがありましょう。湯気とちがってドライアイスは、空気より重いために、下の方に沈むのです。

実はLPガスもドライアイスと同じ重さで、空気の約一・五倍あります。ですかうLPガスがもれたときは、ドライアイスを思い出してください。目には見えませんが、低いところにたまります。

見えないかわりに、LPガスには〝玉ねぎの腐ったようなニオイ〟がつけてあります。もれたかなと思ったら、腰をかがめて床面のニオイを追跡してください立ったままでは〝感知〟できません。その証拠に、ペットの犬や猫が真っ先に逃げ出します。

さて、もれたことがわかったときは、たばこなどの火気厳禁はもちろん、電気コンセントに差し込みプラグを入れたり抜いたり、電気器具のスイッチを入れるのは、火花を生ずるので危険です。思わず換気扇に手が行きそうですが、くれぐれもご注意を。LPガスは空気中にわずか一・八％まざっただけで、火気があると爆発します。とびらや窓を十分開けて、時間をかけて換気しましょう。

早くガスを追い出すには床面にたまったガスを、ほうきなどで静かに外にはき出すのもいいでしょう。

広報ほうじよう（96号）
昭和五十三年一月一日発行
発行　方城町役場
編集　企画室
印刷　協和印刷