方城

第五卷　第十二號

発行所　方城村公民館
　　方城村図書館
編集発行人　荒木良和
印刷所　冷牟田印刷合資会社
　　八幡市折尾町国道筋

全国優良公民館表彰式に参列して

公民館長　松井旰太

昭和二十二年予算僅に一万余円を以て発足した本村公民館の歩みは決して坦々たるものではなかつた戦時中の封建性の残滓は根強いものがあり終戦後の紊乱と取組み民主社会の建設には村民挙ての努力精進は遂いに実を結んだ。

其の地域に即応した民主日本建設に不断の努力を続けているであろう全国一万有余の市町村公民館の内から全国優良公民館十一館の一に加へられた事は全く村民各位の時代にめざめた協力の賜物であります。

去る文化の日文部大臣の表彰を受け倉石議長、荒木主事と共に其の式典に参列し又特別の思召に依て宮中へ参内「天皇陛下」の拝謁が許され有難いお言葉を賜り且又御下賜品迄拝領し陛下を恩尺の間に拝し乍ら記念の撮影が許され等一同身に余る光栄に只々恐懼感激して宮中を退下致しました。

惟うに此の光栄は単に私共三人のみのものではなく本村公民館員全体の享受すべき永遠に輝く光栄であると共に責任の益々重大さを痛感する次第であります。

此の栄誉をきすつけず陛下のお言葉に如何にして副ひ奉るか日夜精魂を砕いて居る者であります。

方城村の皆様何卒々々此の栄誉を契機に民主日本建設の為、更に一段の努力精進を希求する次第であります。

表彰の喜びを共に

副館長　高津久雄

文部省の招電で急ぎ上京した。松井村長、倉石村会議長、荒木公民館主事が、文部大臣の表彰状と大花瓶の賞品を抱へて、満面に喜びの感激を漂へ帰村されたあの時の情景が今尚私の脳裡に深く浸みこんで去り難いものがある。思へば全国一万有余の町村公民館の中から選ばれた十一優良公民館の一として、本村の公民館が文部大臣の表彰を受けたことは、正に村史の上に特挙大書すべき出来ごとであつた。

文化村建設の指標の下に、村民の総べてが老いも若きも男も女もが保守から進歩へ進歩へと過去の因襲打破に雄々しくも戦ひ続けて来た思出は村民の一人一人の記憶に歴然たるものがあらう、喧々の議論を闘した農村電化、農作物の病虫害駆除に対する機材の設備や薬材使用の普及各町村にさきかけして設置した農薬会館、文化意識の向上を目指す図書館の設置、保育園の開設、各中小学校の次ぎ〳〵になる増改築と設備の充実、診療所の誇るべき設備、二十有三箇所に渉る公民分館の新築又は視覚教育の面に於ける近代的優秀を誇る映写機の購入、さては道路の改修等々、而して之等の施策に相呼応する供米の完遂、共同募金の好成績、納税成績の優秀、各種選挙に於ける投票成績の郡内一位の連続等々は村長室に掲げられた。数多くの表彰状が共に村民の村政に対するたゆまざる協力の事実として遺憾なく表現されてゐる。

誇るべき自分の村の持つよさを、吾々は今度の表彰の喜びを機会に一応回顧して再認識すべきであると思うよき方城公民館の受賞を心から祝福しよう。そして明日のよりよき公民館への育成に村民の総力を挙げての邁進が期待したい。

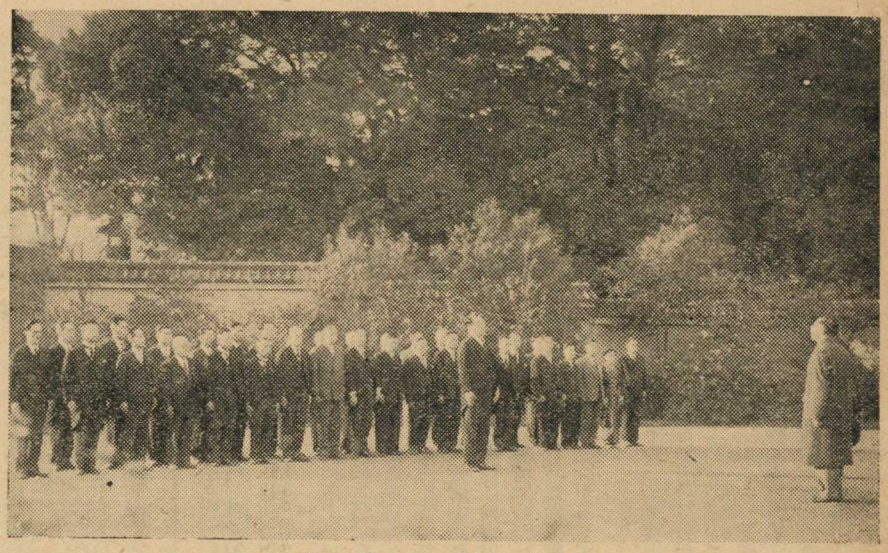

皇居内参内

文部省発表の表彰理由（写し）

福岡県田川郡方城村公民館

館長　松井旰太

戦前経済更生指定村であつたこの村は、戦後各部落毎に組織化された文化建設連合会を母体として公民館の設置が行われた。発足当初から生産衛生、教育を三大スローガンとし、これに基いて本年度は分館活動の促進、青年学級の充実産業図書の充実視聴覚教育の徹底を目指している。本館九九坪は新築であり二六の分館の中、一五館が新築である。各分館地域に統計調査委員を委嘱して各種実態調査を組織的に行うことにより村振興の総合計画樹立の活動を展開しこの計画の具体化、実践化のためには特別委員一五人が研究中である青年学級は通年制二〇〇時間以上とし学級運営協議会を中核とした運営をもつてホームプロゼクトおよびグループ活動に重点をおいている。この外に分館定期講座は一年を二期に分つて各分館巡回的に定期日を定めて開講し、本館では講師陣をあつせん派遣している。

本館で行われる婦人講座、青年特別講座「系統的研究講座」等も効果をあげている。また本館に設備された化学実験室は産業振興に基礎的役割を果し講堂周囲に設けられた展示設備「ガラスケース」には基本統計図表はもとより青年学級生徒作品その他の実物展示が村民の関心をそゝつている。

植物見本「三百坪」炭坑地に設けた児童遊園地二ケ所「一ケ所三百坪」六千七百冊の蔵書も特記できる。専任職員は五名、二十七年度予算は四百五十三万九千五百円村費総額の十二%を占め、人口一人当り二百九十四円に及ぶ。

成人祭に就いて豫告

昭和二十八年は予定の通り一月十五日成人の日に盛大に挙行致し度いと計画中であります。該当者は左記の年内に出生した男女性でありますが近日中夫々の機関を通し申告して頂きますが漏れなく申告して頂く様う該当者の方は予め御知らせ致します

昭和八年一月一日から十二月三十一日までに生れた人　以上

全国優良公民館表彰式点描

一、場　所　文部省菊花薫る文部大臣室
一、時　十一月三日　文化の日

一、午前九時　寺中社会教育局長の開会の辞に始り剣木文部次官侍立岡野文部大臣から表彰状および賞品の授与

一、大臣挨拶　岡野清豪大臣から公民館は社会教育上重大な使命を持っていること
戦後日本再建の為に社会教育の重要性を説き、依て文部省は公民館の助長育成の為に表彰したので今後の活動に期待する旨の挨拶があつた

一、被表彰公民館代表のあいさつ
年長公民館長の答辞があつて一応型の如く式典終了
此の間報導陣のフラッシュ乱れとぶ

一、記念撮影　文部省玄関において文部大臣を中心に被表彰公民館関係一同記念撮影

一、座談會　文部次官室で剣木次官司会寺中社会教育局長始め文部省関係官及今回の表彰審査委員と共に被表彰公民館長を中心に座談会が開かれた
司会者剣木次官の挨拶に始り各館長から表彰の光栄に浴するに至つた苦心談や協力団体の活動状況等について尊い体験の発表に続いて審査員から審査上の苦心談や感激談意見等を織混ぜて有益な発表があり、個々の公民館長と審査員との質疑が交され、松井館長約二十分に亘り本村の特異性から今日に至つた経過と現状及将来の抱負について意見を述べられ一同に深い感銘を与えた。斯くて全員熱心に質疑応答二時間に及び終了

一、宮中拝觀　午後一時二十分文部省の自動車によつて坂下門集合威儀を正し坂下門より参内宮内庁係官の案内と説明に依つて宮城内くまなく拝観就中吹上御苑の生物学研究所及農場の模様を具に拝観説明を聞き、農村民にとつては感慨深いものがあつた。

一、天皇陛下の拝謁
宮内庁後庭に一同整列三谷侍従長の御先導申上げ徳川侍従扈従天皇陛下の御臨場を仰ぎ寺中社会教育局長から全国公民館活動の現状を御説明申上、社会教育上公民館活動の重要性を述べ、わが国民主的発展に多大の貢献をなした十一公民館を表彰したる趣旨を具に奏上し、終つて別掲の様に陛下のお言葉を賜り如何に民主国家となり国民の象徴としての天皇陛下とは申し乍ら、あまりにも民主的な陛下の親しみ深い態度とお言葉に一同感涙にむせび、陛下の御退場を印象深くお見送り申上げ御下賜品を拝領して文部省へ帰つたのであつた。

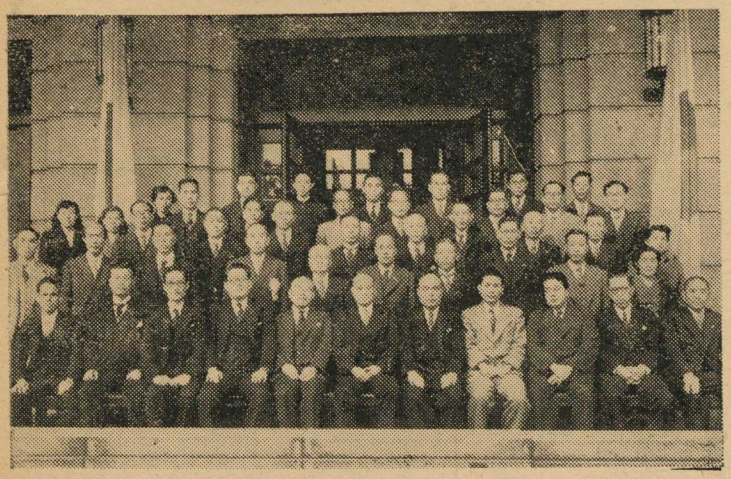

文部省玄関全国被公民館長

表彰審査の経過

（文部省資料から）

一、八月四日各都道府県教育委員会あて「第五回優良公民館表彰について」の文部事務次官通達を発送
二、上記通達にもとづいて各都道府県教育委員会から計九六館分の審査書類が提出された。
三、十月十六日附で公民館表彰審査委員十一名を委嘱。
四、上記九六分館の審査書類につき係官において下調査を行い、二九館を候補として選定、これについて審査資料を作成
五、十月二十五日午前十時から審査委員の参集を得て表彰審査会を開催、上記二九館の中から名簿の通り優良公民館十一館を選定。

☆☆☆

酸性土壌について

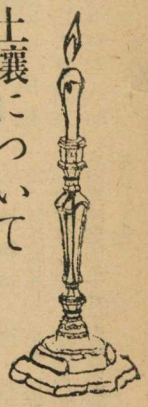

人類は土地を離れて存在しない、人類歴史の大部分は天恵多い土地に起つたとも云はれて居ります。特に農業にとつては根本的な要素で従つて土壌に関する学究こそ、実に農学の基礎を成すものでありませう。更に我が国の基礎産業としての必然性はまぬがれぬものでありませう。しかしながら、国土的に現在の農業経営の在り方は、余にも窮屈極はまる現状と云えるでせう、故に経営の規模が零細であるとか、又地力の低い点とかで、結局は土壌の問題に帰着する部面が多いと思います。依つてこれ等の弱体的な部分については農業を営む者としては特に重要な勉強と思ひます。

その中で標題通り酸性土壌について記してみたいと思います。

一、酸性とはどういうことか

「お握り」の中に梅干を入れて置くとなか〜くさりにくいのは、梅干の酸に依つて細菌が繁殖できないからです。処が「お握り」だから良いわけですが、土壌に於いては逆に困ります。又此れと同様な最も手近にわかり易すいものは、梅漬の汁や酢又は硫酸などは、なめると何れも酢ぱい味がするでせう。私達はこれを酸味があると云つて居ります。

これ等の酸味のあるものに、青色のリトマス紙を附けて見れば此のリトマス紙は赤色に変わります。このような性質を酸性といいます。

これと反対に、シブ味を与えるものがあります。灰や洗たくソーダ又は石けん、石灰もその一つです。これ等は酸性の場合と反対に、赤色のリトマス紙を青色に変えます。このような性質を、アルカリ性といいます。

そこで酸性とアルカリ性とは正反対の性質です。両方の性質のものを丁度うまく混ぜ合せるとどちらの性質もなくなり、これを中和と云い、酸性でもなければアルカリ性でもありません。又これを中性とも云はれています。

このような性質から見ると、自然にある物はすべて、酸性か、アルカリ性、又は中性か何れかの性質を持つている事になります。只同じ酸性とか、アルカリ性とか云つても強いものもあれば弱いものもあります。尚これを只単に強弱ではばくぜんとして、はつきりしません。従つて、そこに程度を知る為数字とかに依り、それなるものの度合を知ることが出来ませう。私達は暑さの程度を知るのに寒暖計を用います。そして「今日は寒い零下二度だ」とかで寒暖計の度盛（めもり）で寒さの程度を云いあらわします。

酸性やアルカリ性の程度も、これと同じように、今少しはつきりその度合をを云いあらわすのにピーエッチ（PHと書く）と云ふ単位を使ひます。

そこで、中性をピーエッチ七、〇としますと、酸性が強いほど六、五、四、三、と数字を小さくし、これと逆に、アルカリ性が強いほど八、九、十、というぐあいに数字を大きくして行くのです。

それでは田畑の土壌はどれくらいのピーエッチ（PH）に価を示すか

- 非常に強い酸性土壌――――四、五以下
- 強酸性土壌――――四、五
- 酸性土壌――――五、二
- 酸性土壌――――五、三
- 弱酸性土壌――――六、四
- 弱酸性土壌――――六、五
- 中性土壌――――六、九
- 弱アルカリ性土壌――七、〇
- 弱アルカリ性土壌――七、一

二、土壌はどうして酸性になるかについて

学界では、我が国の耕地はその九〇％以上が酸性土壌であり、そのうちに、アルカリ性又は中性のものはまれにないと云はれて居ります、それでは土壌はどうしてこのような酸性になつたのでせうか、これについては大体次の原因だといはれて居ります。

①、元来我が国は雨量が多いこと、雨が降ると一部は地下に流れ込むそのとき、土の中の肥料分特に石灰のようなものを溶して、もつてゆきこれが永く続きますと、土壌が酸性になつてきます。更に又我が国のように雨が多く湿つた気候に於いては斯様な必然性がとりあげられるのです。

②、施肥料との関係について

まづ、あまりにも作物栽培上に於いて、酸性肥料の使用が多いということ、即ち、硫安や過燐酸石灰人糞尿が代表的なものでせう。

硫安のようなものは硫酸とアンモニアと結びついたものですから、作物はアンモニアの方を硫酸分よりもよけいに吸収することになり依つては、土壌中には硫酸分がいくぶんか残ります。この様なことが毎年くりかえされると次第に土壌は酸性化されます。従つて、酸性の強い田畑には生理的酸性肥料を出来得る限りさけ塩基性肥料や中性肥料を施し、これ以上酸度を強めることをさけなければなりません。

（イ）肥料選定についての参考までに記す。

◎生理的酸性肥料＝硫安、過燐酸石灰

◎塩基性肥料＝石灰窒素、トーマス燐肥、熔成燐肥

◎中性肥料＝尿素

◎無硫酸根肥料＝尿素、石灰窒素、塩安、硝安、トーマス燐肥、熔成燐肥

大体このような二項目の外としては土壌そのものが出来始めから酸性である場合である

三、酸性土壌と作物について

土が酸性が強いか弱いかを知るには、植物の生育の如何に依つてある程度見分けることが出来ます。

例へば、野添（雑草類）で特に、スギナ、キイチゴ、オ、バコ類の良く生育する所では酸性が強い

◎酸性土壌と作物の種類毎の抵抗力表

- 酸性に対して抵抗力の甚だ強い作物＝稲、燕麦（エンバク）、ウド
- 酸性に対し抵抗力の強い作物＝小麦、粟、ソバ、トウモロコシ、二十日大根、里芋、ショウガ、甘藍南瓜、西瓜
- 酸性に対し抵抗力のやゝ強い作物＝菜種、コマツナ、ヒエ、トマト大根
- 酸性に対し抵抗の中位な作物＝スワリカブ、白菜、甜瓜、越瓜、フダン草、トウガラシ、ナス
- 酸性に対し抵抗力の弱い作物＝裸麦、ゴボウ、葱、玉葱、分葱、胡瓜蚕豆
- 酸性に対し抵抗力の甚だ弱い作物＝大麦、ホーレン草、チシヤ、レンゲ草、人参、菜豆、豌豆、落花生

右のように、作物の種類により土壌の酸性に対し抵抗力の強いものや弱いものが大体おわかりのことゝ思います。作物を栽培するにあたり、作物の種類別の酸性抵抗力を良く知ることも必要でせう。

四、むすび

今回は酸性土壌について三項目に亘り簡単に記してみました。近年土壌の酸性をなおす問題は、地力維持問題とゝもに非常に重くみられ、従つて石灰と給肥はその対策として影の形のようにつきまとうものです、ところで稲作中心であつた農業も、今後は畑作物としても相当重点を置かれる様になつて来るのは必然的なことでせう。従つてその田畑地の土壌の酸性をなおすことは極めて重要なことゝ思います。

農業会館実験室　白石記

十二月農事メモ

麦土入＝風雨によつて麦の根が露出しているものに対して、覆土の補正のため浅く土入を行う。

追肥＝本年は加里肥料が元肥の時期に品切れであつたから、施用していない麦には二一三貫を早目に施す

排水＝麦は冬期間湿害をこうむり易いので、畦溝をよくさらえ排水をはかる。

菜種補植＝植付け後圃場を巡回して、枯死しているものは補植する。

追肥＝窒素肥料の元肥施用の少いものに対して、十二月下一一月中旬頃迄に追肥を行う。

蔬菜甘藍＝早生種は冬期肥料切れを来さないよう追肥に重点をおく。

（改良普及員）

本年度共同募金運動の大要

民生課　辰己生

一、趣旨

共同募金の趣旨に付いては皆様御存知の通りでありますが、国民全体の深い理解と認識を昂揚し社会生活を営む各人すべてが善意により自発的な国民運動として、その地域の福祉計画に対し必要なる寄附金をあまねく醵出し合い、之を推進しもつて社会全体の希求する福祉を確保し享受することを目的として居ります。

二、使途

皆様の醵出された募金は種々な福祉施設及団体に配分されますが、これを昨年度の公表されたものより見ますと。

1、身よりのない老人のための養老院に三三〇万円
2、独立して生活できない人や行路病人を収容保護する施設に五四万円
3、盲ろうあ者に光明を与える保護指導施設に一三四万円
4、生活に困つている家庭の盲ろうあ児を保護指導する施設に一二五万円
5、親のない子や可哀そうな子を養護する施設に七〇〇万円
6、親のない赤ちゃんを育てる乳児院に一一〇万円
7、生活に困つている人々のお産を保護する施設に三五万円
8、働く親に代り子供を預り保護する施設に一五〇〇万円
9、子供によい環境を与へる施設に三三万円
10、引揚者・戦災者等に安息を与える施設に五〇万円
11、罪を犯した人を保護更生させる施設に八〇万円

其他の福祉事業に配分されていますが、之は皆様の温く美しいまごころの結晶した姿であると厚く感謝して居ります。

三、本村の現況

本村に於いては役場前診療所に助産施設を設けて居りますが、併せて優生保護法による手術も現在実施して居ります。之に募金の配分を得て居りますが、本年は病室をも完備致したいものと念願して止みませんが、之も分配なくては困難と思います。又児童文庫及止運寺幼児園についても同様配分を受けて居ります。

四、結論

本村の昭和二十七年度募金総目標額は過般駐在員及民生委員の方々と懇談会を開催しました処、出席者全員の温い理解と愛情により総額二四万九千円、被保護世帯及之に準ずべき世帯を除き一戸当り平均八五円で、大体昨年度と同様にて実施に御盡力を頂いたのでありますが、私達の生活も又決して楽ではありません。然し私達同胞のなかには父母を失い或は病夫をかゝえ、或は頼る肉親とてはない哀れな困窮者に、やさしい愛のみちびきと奉仕による御協力なしではその目的の完遂は出来ません。募金の期日は全国とも十月一日より十月三十一日迄であるので。社会福祉の発達と国民たすけあいの尊き同情と、私達の村の福祉施設発展の為一層の御協力をお願いして止みません。

教育委員会事務機構

本村教育委員会の組織が次の通り決定致しました。

教育委員会長　中山英雄
〃　副会長　村田善大郎
〃　委員　田辺雅雄
〃　委員　白石チヅル
〃　委員　中村平八郎
（議会選出）

〃　教育長　高津久雄

一、事務局に三係が置かれ次の通り人事の発令がありました。明年四月正式教育長の設置を見る迄当分の間実務の総括的責任者

荒木良和

一、總務係　田中光男
一、学校教育係　永末正幸
一、社会教育係　荒木良和

公民館図書館女子青年学級は従前の通りとする。

社会教育研究大会 (3)

所謂基本知識に立脚する生活態度が養成されていない。次ぎに社会教育の学習活動であるが、事実を専門的に検討して行く事が望ましい。之が為学校教育はもつと積極的に社会教育に参する様希望するものである。戦後学校教育が社会教育部面から離れて行つたのは事実である。学校は公民館活動にまかせつきりで、而も学校教育を体験した感覚の古い教育者の企図によつて処理するものがあつたが、公民館活動は新しい感覚のもとに企画がなされなければならない。公民館活動は我々の手によつて行はれるのが本則であるが、学校教員の智性的協力が是非必要である。之は又婦人会・青年団行事にも積極的な参加が要せられる。特に中学校は極めて優秀な学習課程を持つているし、学校教員の特殊な識見や学校で行う色々な調査の結果を公民館で生かす様に努力せなければならない現在では婦人会と中学校の家庭科がばら〳〵に分離している。教員の学校内での教育は稍々ともすると自己満足に陥いる恐れがあり、積極的に社会に飛び込んで行けない教員は教育の否定者であるし、積極的な協力者たり得ない教員は脱落すべき教員である。

第三に社会教育は日常生活の犠牲に於て成り立つ様な感じを持つ。現状は全くその通りである。現在の様に多忙を極める不合理な生活環境では伸展し得ない。茲には社會施設の必要性が望まれる所以である。例えば子供を抱えた婦人には託児所の開設や農繁期に於ける共同炊事保育所開設等が考へられるであらう。

県下に於ける最近の公民館職員には大体引揚者がその事に当り各地域に於ける欠点を良く見つめて適切な行事が企画され、その成果も見るべきものがある。

（次号へ続く）

十一月新刊書

著者	書名
時事通信社	時事年鑑
吉川英治	新平家物語八巻
安永次雄	視聴覚教育要覧
間宮不二雄	図書修理と製本の手びき
植村長三郎	図書・図書館事典
佐藤直	中小図書館の経営
岡田譲	日本工芸図録
国立国会図書館	レファレンス20
〃	読書春秋
岩田巌外	簿記会計ハンドブック
五十嵐祐宏	赤坂離宮案内
美術工芸会	第八回日本美術展覧会目録
小原国芳	玉川児童百科辞典29巻
安藤堯雄	市町村教育委員会その設置と運営
川上操六外	市町村教育委員会の手びき
毎日新聞社	毎日新聞縮刷版十月号
井口一郎	マス・コミュニケイション
湯浅啓温	稲の病害虫及び防除法
堀正侃	万葉集私註第十一巻
土屋文明	川端康成全集⑭巻
川端康成	山下裁判下巻
下島連	祖国への遺書
塩尻公明	占領秘録上巻
住本利男	二十世紀人
八杉龍一	天皇
蟹川新	西鶴全集①②③巻
藤村作	偽らぬ日本史
共同研究	天皇の研究
田中惣五郎	野火
大岡昇平	足利尊氏
佐野学	女子青年心理学
津留宏	

十一月ブツクルーム

利用された書物		冊数
総記	毎日年鑑 其の他	6
哲学	哲学入門 〃	2
歴史	世界文化史大系 〃	5
社会科学	初学経済原論 〃	20
自然科学	生理植物学 〃	3
工業		0
産業	蔬菜増収技術 〃	7
芸術	図案カット集 〃	1
語学	英和辞典 〃	2
文学	新平家物語 〃	128
計		174

圖書利用者數

官公吏	32
炭坑業	28
農業	83
商工業	129
学生	06
生徒	1
児童	7
其の他	1
無職	115
計	

友の会新登録者数

学生	2
一般	3
計	5

開館日数

24日

表彰

昭和二十六年度納税成績優良村として本村は去る九月十一日福岡県町村議長会々長から表彰されました。村建設の根基は財政の確立であり、此れは村民各位の納税意識の如何にかかつている事は論を俟たない所であります。

皆様方の御協力により前記の様な表彰を受けた事を共に嬉び度いと存じます。

編集後記

一、教育委員会事務局の発足に伴ひ事務輻輳を来し本紙発刊も延び延びとなつて申訳ありません。紙上をかりて深くお詫び申上ます

一、原稿がいつも偏在し編集に苦労します。村民の御投稿をお願致します。