広報　～いい歌・いい町・いい自然～　1996（平成8年）

あかいけ♪12

♪発行／赤池町役場〒822－11福岡県田川郡赤池町大字赤池1146番地の1 ☎0947(28)2004 ♪編集／総務課　No. 407

文化祭やふるさとフェア・文化講演会で今年の童謡まつりが盛り上がりました。

颯颯

「つつしみて心をしづかにし、礼服を着、酒食を先祖の霊前にそなへ、みずからも酒食を食し、家人にもあたへ、一とせを事なくてへぬる事を互に歓娯し、坐して以て旦をまち、旧を送り新を迎ふべし」と『日本歳時記』には、除夜のことをこのように記されています▼十二月三十一日、大晦日の夜を除夜、除歳、除夕、大歳、年越などともいわれ、この日は古くからお互いに往来し、礼物を贈答して年の暮れを祝い、餅つき、煤払いを行うならわしがあったと言われていますが、これは旧い年を送り新年を迎える準備であったようです▼今年を静かにふり返える（少し早いような気がしますが、）2月10日、北海道余市町で起きたトンネル崩落、20人が生き埋めになり、救出作業が難航。まだ記憶に新しい事だと思います。今年最大のニュースは何といっても7月米国のアトランタで開催されたオリンピックでしょう。近代五輪の百周年記念大会だったので、特に今年は世界中が歓喜と熱狂で沸きました。女子マラソンの有森裕子さんのさわやかな涙が感動を呼びました▼日本中が恐怖におびえたのが、病原性大腸菌O157による集団食中毒でした。まだ解明された訳ではありませんので、油断できません▼「一陽来福」新しい年は幸多き年でありたい。

平成七年度 町の決算

平成七年度の決算が九月定例議会で承認されました。長びく不況のあおりと財政再建計画中であるという厳しい状況の中、限られた財源でやりくりしました。
町が行う事業は、税金や国、県からの補助金などでまかなわれています。決算は、このお金がどのように生かされたかをまとめたものです。

▼▼収入

一般会計の財源は、町税や使用料、負担金などを中心とした自主財源と地方交付税国庫支出金など、国や県に頼った依存財源に分けられます。

平成七年度の収入総額は五十四億二千七百拾六万円で、前年度に比べると八百拾二万円の減額となります。

その主な理由としては、財産収入が、千五百拾参万六千円と国庫支出金が六千二百二万円の減額となったものです。国庫支出金の減額は、事業の削減や縮小によるものです。

収入の内訳を財産別に見ると、自主財源が約二十七パーセントとなっていますが、繰入金は借入金は、鉱害復旧のためのお金や学校給食費などとなっており、町独自で使える自主財源にはなっていないのが現状です。

一方、依存財源は、全体の約七十四パーセントとなっています。なかでも地方交付税は全体の四十四・七パーセントを占めています。

従って、この地方交付税が減額になると、町の財政も大変厳しくなってきます。

六年度との比較では、五百五十六万五千円の増額となりました。

地方交付税とは、基準財政収入が基準財政需要に充たない地方公共団体に対して、国が交付する財政援助資金です。国税の所得税、法人税、酒税のそれぞれ一定割合の額（約三十二パーセント）を国が地方自治体に交付する税のことですが、経済動向によって違ってきます。

▲▲支出

支出の総額は、八十二億五千七百四十九万円で、前年度に比べると約千二百万円の減額になりました。

支出の中で一番大きなものは、前年度（六年度）の赤字額を支払う前年度繰上充用金で、二十九億四千五百六十三万円で、全体の三十五・七パーセントを占めています。

他には、総務費（一般管理費）の七千六百十七万円の増額。これは、四月より実施された特別職報酬等審議会で改定案が検討され、九月議会で答申案が承認された特別職等の報酬額です。また、前年度より増額となったものは、民生費（三千九百六十七万円）、衛生費（五千四百十三万円）でした。

財政再建をはかる上で、借入金の返済を早く行わなければなりません。公債費（借入金）の支出は、八億六千百十七万円で、元金が、約六億七千七百六十万円、利子が一億八千三百六十万円となっており、早く返すことで利子の支払いを抑えるためです。

しかし、平成七年度末の借入金の現在高は減少していますので、順調に再建が進んでいますが、町民のみなさんの更なるご協力をお願いいたします。

一般会計

収入額　54億2,716万円

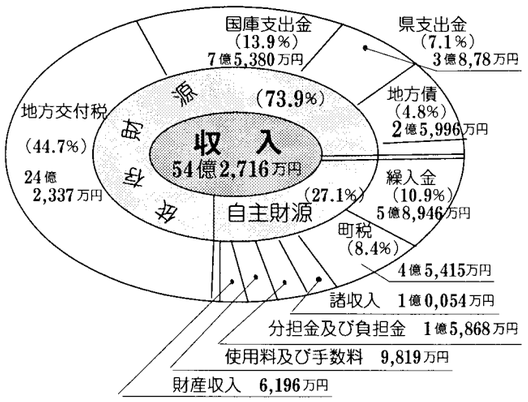

28億3,033万円の赤字でした。

支出額　82億5,749万円

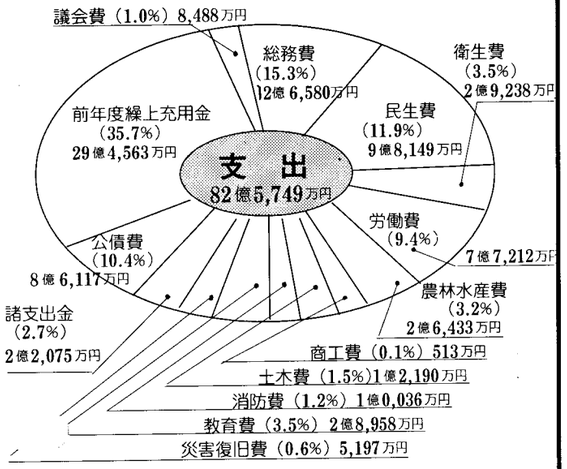

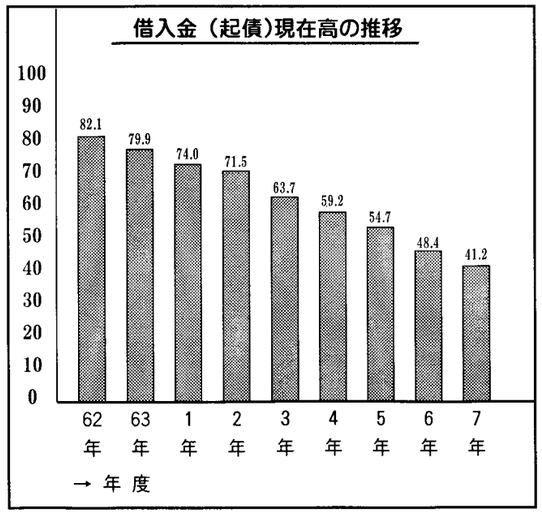

特別会計決算

町には、一般会計と5つの特別会計があります。
特別会計は特定の目的のために事業を行うことです。これらの会計はみなさんの払う保険税や使用料などで運営され、暮らしに役立っています。

国民健康保険特別会計	町立病院事業	老人保険事業	上水道事業	新築資金貸付事業
収入 6億3,425万円	収入8億9,686万円	収入10億6,597万円	収入2億1,862万円	収入4億2,479万円
支出 6億4,346万円	支出7億9,198万円	支出10億7,320万円	支出1億9,633万円	支出5億0450万円
921万円の赤字です。	1億1488万円の黒字です 累計は9,295万円の黒字です。	721万円の赤字です	2,229万円の黒字です 累計は2億5,477万円の赤字です	7,971万円の赤字です

人はだれもが　幸せに　生きたいと　願っています

人権尊重旬間　12月4日(水)～13日(金)

人はだれでも
差別のない
明るい世の中で
人間らしく生きたい
こんな願いを
持っています。
やさしさをとなりの人に
わけあって
明るい住みよい町を
つくりましょう。

「こんくらい分からんとね。」「なんしよると。」と、何も聞かずに子どもをよく怒鳴りつけることがあります。「そげん言わんでもよかろうも。いっしょうけんめいしょうとばい。」と、子どもは、反論します。

何事も大人の目で見て、子どもの立場にたった見方をつい忘れてしまいます。それは、子どもの人権を無視し純粋な心を傷つけることになるのです。

子どもの愛情を感じない親はいません。子どもの心の中に、親は自分を愛し、理解してくれている、という実感があるのかが問題になるのではないでしょうか。

家族という最も小さな集団の中で親子といえどもエゴを排し、人間としての権利を認め合い、お互いに理解し合うことが愛と信頼の家庭づくりになるのではないでしょうか？この期間に、今一度、自分自身に問いかけて見てはいかがでしょう。

人権旬間中の行事

人権を考えるタベ
●とき　12月5日(木)　午後6時30分から
●ところ　同和対策中央研修所
●内容　児童・生徒の意見発表
まとめ　福岡県立大森山沾一教授

特設人権相談
●とき　12月6日(金)11時～15時
●ところ　赤池町福祉センター

人権駅伝大会
●とき　12月8日(日)午前9時
●集合場所　町民グラウンド

一本の「タスキ」に地域の連帯と協力と願いをかけて、冬の赤池路を駆け抜けます。自分のペースを守り次の走者へと手渡しする時に、「頑張れ」と後押しする気持ちは「戦い」ではありません。無事ゴールまでつないでほしいと願う心だけです。人権は、人の心と心をつなぐ思いやりだと思います。勝負にこだわることなく頑張りましょう。

人権ポスター
●掲示期間　12月1日～12月13日
●掲示場所　町内10ケ所と町民会館

平成9年 成人式の開催

赤池町の主催による平成9年成人式を下記の日程で開催いたします。
（お問い合わせは、教育委員会　28－4100）

≪期日≫
平成9年1月3日(金) 午後1時～　場所赤池町同和対策中央研修所

≪対象者≫
昭和51年4月2日～昭和52年4月1日の間の出生者で、下記の条件に相当する者。
赤池中学校卒業生（卒業後町外に在住するものを含む）
現在赤池町に住民票を置く者。

◀昨年の成人式より

▲ベル・アルモニアの美しい合唱

▲さあ、ただ今よりオープンです（テープカット）

▲文化祭展示品とは思えません！

童謡まつりin 赤池 '96

ふれあい・賑わいの３日間でした　11月２・３・４

いい歌・いい町・いい自然

主催　童謡まつりin赤池　実行委員会

１０月２０日から１１月４日まで、行われた今年の「童話まつり」も盛会のうちに終わりました。特に11月２日、３日、４日３日間は、文化講演会（武田イクさん）第９回子どもの歌コンクール発表会、わが町赤池ふるさとフェア・町民文化祭と、盛り沢山。

武田イクの講演会は、涙と笑いを感動の90分、本当に心打たれた講演でした。子どもの歌コンクールは、今年も九州各県から450曲のぼる作品が寄せられ、その中から、すばらしい曲が生まれました。

また、第１回から子どもの歌コンクールの審査委員長として、ご指導、ご助言いただいた森脇憲三先生が９月21日、ご逝去され、残念でなりませんでしたが、先生の威徳を偲び、今年度より「森脇憲三賞」をつくりました。先生のご冥福を心よりお祈り致します。

▲安くてうまいよ～、もうなくなるよ～。

▲「鉄矢は弁当を忘れたけん、この世に生まれたト」熱弁の武田イクさん

▲クレヨンしんちゃんも大ハッスル

▲ハイ！15番、当たりましたヨ～。

▲立派な作品ばっかりやね～

▲ほんもののクレヨンしんちゃんに会いに行こう～。うんうん。

▲文化祭茶会　小笠原古流です。

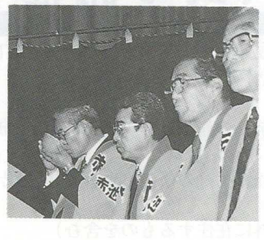

◀結構なお手前でした

第10回 住民福祉講座&講演会

11月17日、赤池町同和対策中央研修所で、赤池町・赤池町社会福祉協議会の主催による第10回住民福祉講座 健康講演会が開催されました。

午前中は、地元赤池中学校生徒による福祉施設でのボランティア体験発表と麻生医療福祉専門学校の学生によるシンポジュームがありました。

午後からは筑豊交響楽団による音楽演奏会が行なわれ、イベントの最後は、昭和56年準ミスインターナショナル日本代表の鈴本ひとみさんの講演がありました。59年に交通事故に遭い、半身不随となり、絶望の淵に立たされるが、夫の献身的な愛に励まされ「車椅子の第２の人生」を歩みだす感動的な内容でした。500人の参加者も鈴木さんの行き方に涙と拍手を送っていました。

尚、ステージいっぱいに飾られた美しい花は慶寿園の方々が心を込めて用意されたものです。

▲ゲスト小牧まりさんと一緒に自分の曲（最優秀）を歌う江崎南ちゃん。

▲今年度子どもの歌コンクール　受賞者の方々。

▶町長 開催の挨拶（手話付き）

▲活発な意見発表（麻生医療福祉専門学校生）

◀静かな口調で話された鈴木ひとみさん。

▲健康診断もありました。

▲育成会の役員も綿菓子作りに汗。

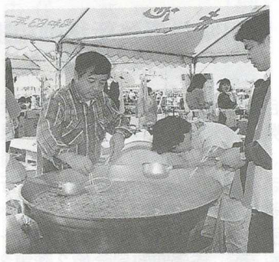

▲おいし～い、しし鍋の出来上がり！

全員～ん、前に進め!!

11月10日、町民会館前広場で、来年１月12日（日）に開催される、下田川四ヶ町連合出初式に向けて出初式訓練が行なわれました。

また、当日は、秋季全国火災予防運動週間の初日でありましたので、町内防火啓発パレードも行なわれました。

12月は交通事故死者数が最も多い時期　～年末の交通事故防止～

今年もあとわずか。社会全体が慌ただしく動く年末は車や人の流れがふだんより多く、交通事故も発生しやすくなります。

平成七年の全国の月別交通事故死者数をみると、十～十二月が一か月当たり1,000人を越えており、特に十二月は一年のうちで最も多い1,074人でした。

先を急ぐあまり、ドライバーは無理な横断をしがちです。ゆとりをもった運転と安全優先の歩行を心掛けましょう。

〈ドライバーの注意点〉

・時間的にも精神的にもゆとりのある運転を心掛ける。

・シートベルトを必ずしめる。

・たとえ少量でも、お酒を飲んだら絶対に運転しない。

〈歩行者の注意点〉

・道路を横断するときは、遠回りでも必ず横断歩道や歩道橋を渡る。

・横断歩道を渡るときでも、左右の安全を確認する。

・お酒を飲んでいても、道路を歩くときは気持ちを引き締めて。

MY TOWN TOPICS まちのわだい

それー　キック！

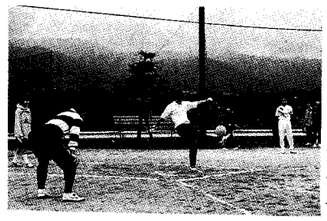

11月10日、町民グランドで、第1回町民キックベースボール大会（体協主催）が行われました。

一般の部（8チーム）、子どもの部（9チーム）に分かれ熱戦が、くり広げられました。馴れないゲームとあって珍プレー好プレー の続出。楽しい一日を過ごしました。成績は一般の部 1位 3区、2位13支所。子どもの部1位9支所、2位 13支所

収穫の秋を体験

11月7日、秋空の下で町内四保育所（5才児）合同で稲刈りを行いました。毎年の恒例行事になっていますが、今年は大豊作だったので実り多き収穫となったようです。

初めての体験で皆んな大はしゃぎでしたが、自分が刈ったお米はさぞやおいしい事でしょう。

福祉のまちづくり意見募集

福岡県では、高齢者、障害者、育児中の方などをはじめすべての人が、社会参加しやすいように、安全で円滑に移動し、建物等が安全で円滑に利用できるような生活環境づくり「福祉のまちづくり」について、皆さんのご意見を募集します。

○募集期間…平成9年1月31日

○応募方法…県政提案ファックス・封書・はがき

○問い合わせ・送り先…県高齢化対策課

0922～651～1111

〒812－77 福岡市博多区東公園7～7

○県政提案ファックス0922～632～0505

住所・氏名・年齢・性別の記入もお願いします。

福岡県産業別最低賃金が変わります。

福岡労働基準局では、次（下記）のとおり産業別最低賃金を改正します。

5つの産業別最低賃金に該当しない業種は、10月1日から改正されている福岡県最低賃金1日4,824円（1時間603円）が適用されます。

詳しくは、福岡労働基準局賃金課（092－411－4578）又は、最寄りの労働基準監督署にお尋ね下さい。

無料交通事故相談

＊相談日（電話相談可）
月曜日～金曜日
午後9時半～正午
午後1時～4時40分

＊弁護士相談日
毎週金曜日（予約制）
午後1時～4時
小倉自動車保険
請求相談センター

☎（093）521～2140

田川県税事務所移動相談窓口を設置します

自動車税・個人事業税・不動産取得税などの県税の納付はおすみですか。県税事務所では、遠隔地の人のために移動相談窓口を設置します。当日は、県税の納付を行うとともに納税相談も行いますので、ご利用ください。

◆日　時　12月13日（金）10時～15時
◆場　所　赤池町町民会館2階第3会議室
◆問い合わせ　田川県税事務所納税課（44－8111）へ

保健婦だより

12月1日は「エイズデー」です。エイズ患者は一九八一年に発見されて以来世界中に広がり続け一九九五年の推定患者数は600万人となり、特にアジア地域では増加率が高くまん延が問題となっています。

日本では二二九0人の感染者がいて福岡県は30人です（血液製剤感染例除く）。特に異性間接触による感染や女性の感染者が増加し30歳未満の若い人の感染が多くなっています。HIVは次の3つの経路で感染します。

1・性的接触による感染
2・母から子への母子感染
3・血液による感染

HIV感染を防ぐには安全な性生活が予防の決め手となります。

A・性交渉の相手を限定すること
B・コンドームが一番の予防法
C・コンドームは品質保証されたものを使用しましょう。

HIVに感染したかどうかを調べるには血液検査を受ける必要があります。心配なことがあった日から12週間以上たってからでないと判定できません。

保健所では匿名でエイズ検査を行っています。

場　所　田川保健所
日　時　毎週火曜日
9時～11時です。

ザ国民年金

保険料の納め忘れはありませんか。

将来、国民年金から満額の年金を受け取るためには、20歳から60歳まで保険料を納めなければなりません。（昭和16年4月1日以前に生まれた人には期間の特例があります）忘れずにキチンと納めましょう。

サラリーマンなどに扶養されている妻（夫）は、3号に加入（届出必要）している人は直接納める必要はありません。平成9年1月から年金手帳の番号が

基礎年金番号になります。

これまで、国民年金、厚生年金共済組合では、加入者の年金番号がそれぞれ独自に定められていましたが、平成9年1月から、すべての年金に共通した基礎年金番号が実施されます。（1人1人番号）これによって、転職や退職などで加入する制度が変わったり、年金を受けるようになっても年金番号が変わらないため、年金相談や年金の支払いがスムーズで確実になります。

ぼしゅう

田川准看護婦（士）学生募集

●募集人員　50名（男子若干名）
●受験資格　中学卒業（見込）以上（昭和32年4月2日以降の者）
●試験科目　国語・数学・面接
●教育年限　2年
●出願期日　平成9年1月13日(月)～1月23日(木)16時まで
●試験期日　平成9年1月26日(日)
●試験場　田川看護高等専修学校
●願書申込　願書入用の方は、書類料五百円。
●申込・問い合わせ先　田川看護高等専修学校☎42－3267

県民マラソン大会参加者募集

●日時　平成9年2月9日（日）午前8時30分～
●場所　福岡市「大濠公園」内
●種目　各小学校学年別
・（小学校1年～3年）1km
・（小学校4年～6年）2km
・中学生3km・高校生6km
・一般4km・オープンの部8km
●参加費　小・中・高生＝六百円・その他の方＝千円
●締切日　平成9年1月16日必着
●申込・問い合わせ先
福岡県青少年育成県民会議
☎092－641－8713
or092－631－4358

都市高速の利用者モニター募集

●対象者　運転免許をお持ちの方で、福岡高速及び北九州高速を利用されている方。
●募集人員　福岡及び北九州高速の利用者、それぞれ10名以内
●任期　1年（再任できます）
●応募方法　住所・氏名・年齢・職業・電話番号・利用されている都市高速を明記の上、「利用した感想」を四百字以内にまとめたものを添えて郵送。
●応募締切り
12月25日（水）採用された方には、直接連絡いたします。
●応募先　〒812福岡市東区東浜2丁目7番53号　福岡北九州高速道路公社総務課あて092－631－3281
●業務内容　モニター会議の出席アンケートの回答など。なおモニターの方には謝礼をお支払い致します。

パノラマたがわ

このコーナーは田川市・郡の情報コーナーです。

田川市
第5回筑豊洋画作家展
田川市美術館
12月3日～15日
日韓合同劇映画「愛の黙示録」
田川文化センター
12月21日 14時及び19時

金田町
ふれあい朝市（金田駅西口）
毎週土曜日7時～

方城町
農産物直売ふれあい市
町立医療センター前 毎週土曜日10時～

糸田町
◦平和まつり
文化福祉総合会館
12月1日（日）10：00～
◦合唱フェスティバル
文化福祉総合会館
12月8日(日) 13：00～

香春町
◦人権講演会（中央公民館）
・講師 千葉ひろ子氏
12月4日(水) PM 7：00
◦ふれあい朝市（庁舎前広場）
毎週日曜日

川崎町
えびす祭　商工会議所前
12月8日(日)午前6時～午前10時

添田町
◦郡駅伝大会
（津野小学校グランドスタート）
12月1日（日）9:05
◦防犯もちつき大会・ふれあいコンサート
★もちつき大会
（オークホール横駐車場）9：00
★ふれあいコンサート（オークホール）
13：00～15：00
◦町内剣道大会　（町体育館）
12月15日(日)9：00～
◦親子ふれあいフェスタ
（中央公民館・町民会館）
12月23日（祭）9：00～
◦旬の駅（旧伊原駅横広場）
毎週土曜日9：00～

愛のおくりもの

（順不同・敬称略）

ありがとうございました。

赤池町社会福祉協議会

【香典返し】・田口正二（山崎）故敏子・興梠康（西町）故勇
以上2件 八万円
【賛助会費】（個人・一般一口千円）
・居原商店＝一口
【寄付】・赤池ゲートボール連盟＝六千円・匿名＝千七百五拾円
【ふれあい基金】福祉バス内ふれあい基金箱＝九万千二十五円
【古切手】・大庭化粧品店＝二百六拾五枚・沢永アサノ＝二百拾三枚

天郷荘老人ホーム

【みかん】・定善寺＝二箱

町民会館図書室

【書物】・香月雅之（薬王寺）・太田美代子（町外）※皆さん、善意をありがとうございました。

福祉センターの行事

★休館日　1日、7日、8日、14日、15日、21日、22日、23日、27日（大掃除の為）
（年末年始休館）平成8年12月28日より平成9年1月5日）
★心配ごと相談日　6日、17日
（午前11時～午後3時30分まで）
★健康相談日　9日（午前10時30分～午後2時まで）
★仏教講演会　お休みです。
★演芸　入館者の方へご自由に舞台を提供しています
★福祉バス運行　（年末年始運休）12月29日より1月3日まで。又12月25日より1月7日までの冬休み期間中は日祭日と同じ運行時間となりますので、お間違えのないようにお願い致します。

赤池町公民館句会

池田一歩選

札所径風吹きぬけて紅葉散る　西郷里末子
親鸞忌生ある限りみ名呼ばん　村上寿子
色褪せて名の枯菊と変わりけり　吉田弘
着ぶくれて患者溜りのティータイム　大久保幸子
遅れ来し人に枯菊焚き添ふる　大久保昭女
大気をも染めてにぎあふ紅葉谷　末松トモ子
色鳥の一直線に色を引き　熊谷陶子
落葉舞ふ風は魔法の振付師　大森孝美栄
夜業の灯消してようやく主婦の貌　小場妙子
思ひ出をつなぐ枯菊焚きにけり　池田駒女

囲碁同好会だより

11月例会優勝者
Aパート中村三郎（岩屋組）
Bパート中村康利（東　組）
12月例会
8日（日曜日）9:00～14:00
※ 同時に初心者囲碁講座も行いますので、多数参加ください。
日高会長より

1月の啓発学習会

午後7時30分～9時

月　日	実施地区	場　所
1月9日(木)	猿　田	猿田集会所
1月23日(木)	市　場	市場教育集会所
12月はありません		

保健

●乳児相談（母子手帳を持参の事）
・12月16日（月）町民会館
　13時30分～14時30分
・1月20日（月）町民会館
　13時30分～14時30分
●三種混合（母子手帳を持参の事）
・1月23日（木）町民会館
　13時30分～14時30分

菓・シイタケ菌などの申し込み受け付けます

◎苗木（25本単位）
・ま つ　1、700円
・ひのき　2、100円
・す ぎ　1、900円
・くぬぎ　2、200円
※いづれも一反当たり350本から400本位の植え付けが必要です。
◎菌類
・椎茸（丸くさび）1、000個入
・ひらたけ（オガ菌）900cc
　1、000円
※消費税は、含まれています。
※追加分は、送料実費が必要。
（1ケにつき八百円～千円）
◎申し込み期限　12月20日（金）
◎申し込み・問い合わせ
　赤池役場産業振興課
　28－2004（内線262番）

健康相談に応じます

地域産業保健センターでは、労働者50人未満の事業場で、従業員に対して、産業保健サービス（健康指導・相談等）を提供することが、十分でないところが多くある為、国（労働省）が医師会に委託して開設するものです。田川地域では平成8年10月に開設しました。
☆相談内容は次の通りです。
・健康診断結果の見方がわからない（健康診断の個人票を必ずご持参ください）
・成人病の予防は何から始めたらよいか
・従業員の高齢化に対しての健康管理は？
・メンタルヘルスの進め方がわからない
・日常生活における健康の保持増進の方法は？
☆相談日　毎週火曜日
　午後1時～4時迄 ※無料です。
☆開設場所　田川地域産業保健センター（田川看護高等専修学校）
　46－3511

在宅介護者のつどい

さあ、日頃介護でお疲れの皆さん、この機会にぜひご参加下さい。
●日時　平成9年1月25日（土）～26日（日）1泊2日
●宿泊地　筑後川温泉・湯の郷ちくご（泊）
●参加費　千円
●申込締切り　12月20日（定員20名になり次第締め切ります）
●申込み・問い合わせ先　赤池町社会福祉協議会　28－4646

年末年始の「ゴミ・し尿収集」

◎ゴミ収集（燃えるゴミ）
12月31日（火）～1月4日（土）までは、休みになります。
したがって次のとおり変更になります。
8年12月31日（火）・9年1月1日（水）―― 8年12月29日（日）
8年12月30日（月）・9年1月2日（木）―― 8年12月30日（月）
9年1月3日（金）―― 9年1月5日（日）

※燃えないゴミ平常通りです。
◎し尿収集
各業者：次のとおり休みになります。
・吉田環境整備　☎22－0221
　12月30日（月）～1月7日（火）
　※12月23日（月）は収集します。
・能登環境開発工業　☎28－3377
　12月30日（月）～1月3日（金）
　※12月23日（月）は収集します。
・森筑豊衛生環境　☎22－1054
　12月30日（月）～1月5日（日）
　※12月23日（月）は収集します。
◎連絡は12月25日（水）までにお願いします

犬を飼っている皆さんへ

近ごろ、犬の放し飼いや、散歩中の犬のフン尿の後始末などの苦情が大変増えています。特に公園・保育園・学校等の施設の中へは、入らないようにしましょう。
犬は必ずつないで飼ってください。また、散歩中の犬のフン尿は後始末をするようにしてください。

「インドミッション」参加案内

・訪問先：インド（ボンベイ・デリー）、香港
・期間：平成9年2月5日（水）～12日（水）
・参加費：346,000円
・申込み・問い合わせ先
　福岡県商工部通商観光課貿易係
　（担当：伊藤）
　〒812 福岡市博多区東公園7－7
　☎（092）651－1111（内）3255

スペースワールド　冬のビッグイベント

「銀河パーティ」華やかに開催！
～スペースワールドのクリスマス・大晦日・お正月～
'96 12月7日（土）～'97年1月15日（祝）
★クリスマスは、巨大ツリーと雪化粧でホワイトクリスマスをロマンチックに演出！
★大晦日は仮装パークに大変身。仮装してスペースワールドに集合！さらに、「ザッツ・カウントダウン」でエキサイティングに年越しを！しかも、オールナイトで営業！朝まで夜通し遊べます。

町のうごき

人口	10,324	（＋28）
男	4,840	（＋12）
女	5,484	（＋16）
世帯数	3,705	（＋13）

平成8年10月31日現在
（　）は前月比

こちら編集室

「えーっ、ウソやろ！俺が広報担当ぉ？」と驚いて、8ケ月が過ぎました。今だに暗中模索です。
今まで〝口〟ばっかりの仕事が多かったもので、文章を書く事が大変億劫でした。また、カメラもあまり写した事がなかったので、撮られる方より撮る自分の方が緊張の連続。
しかし、「習う」より「慣れる」コトの方が大切だと思うようになりました。取材集めも颯そうと（？）町内に出向き、人との交流の中から企画し、記事にする。その月の原稿が出来上がったら、感激と感動のあまり……ついつい〝酒〟が愛おしくなる。この欄に酒にまつわる話題が多いのは、この由縁だと理解していただきたい。決して私は「大酒飲み」ではナイ！という事を皆さん、分かって下さい。