1991年（平成3年）4月1日発行

広報あかいけ 4

NO. 339

■発行／赤池町役場〒822-11福岡県田川郡赤池町大字赤池1146番地の1 ☎0947(28)2004 ■編集／まちづくり課

★町の人口★10.202人（±0）男 4.839人（±0）女 5.363人（±0）世帯合計 3.467（＋3）平成3年2月28日現在（　）は前月との比較です

遠州七窯の一つ

上野焼

陶器まつり

4月27日(土) 28日(日) 29日(月)

主催／上野焼協同組合 TEL 0947 28 5864

後援／赤池町・赤池町商工会

02-014

視点

山路智恵ちゃんは三年前の四月六日、東京・三鷹市立第七小学校に入学した。その日から一日も欠かさず絵手紙を描き続けて千日になった。それが「智恵の絵手紙1000日」（雄鶏社）という本になった▼入学式の日に描いた絵は、お母さんに読んでもらった本の話。千日目の絵は、濃い緑のヒイラギの葉に真っ赤な実が鮮やかで、絵には短い言葉を添えてある「やったよ！絵手紙千日目。先生わかってこの気もち。うれしい、うれしい、うれしいよ」▼大きな夢と可能性を持った子供たちのために、親や周りの大人は、何をしてやれるか。四月の新学期から学校にあがる新一年生。真新しいランドセル、はじめて目にする教科書、筆箱、消しゴム。子供たちはきっと、今までとは違った新しいものを、身体じゅうで感じとっているに違いない。人生だれしも「節」がある▼三月十五日、「赤池町まちづくり委員会」（山下委員長）は、いわゆる「一億円のふるさと創生事業」について町民の皆さんのアイデアやアンケート、意見をもとに、二億円の基金を積立てその利息を使って「童謡の町づくり」を推進するよう、日野町長に答申した。赤池町の再生、この答申を大きな「節」としたい。

赤字財政再建準用団体か？

―さらに厳しい財政構造―

平成三年度の一般会計予算が、三月議会で決まりました。

予算総額は、四十六億二千九百七十二万円で、前年に比べ五・五パーセント減っています。これは、緊迫した財政構造の中で、ギリギリの状況となっています。依然好転されない財政状況の中で、平成二年度決算見込みでも、四億五千万円の赤字が見込まれ、実質収支率は赤字の十九・〇パーセント（二〇パーセントを超えると赤字財政再建準用団体）となりそうです。

この赤字の原因の主なものは、過去石炭産業の衰退による後遺症対策として、あらゆる事業の推進を余儀なくされたことで、産炭地振興策として、失業対策事業を地方債（借金）に依存してきたことと、地域改善対策事業の単独分（国の補助対象とならないもの）について、多額の地方債を実施してきたこと、更に補助制度に乗らない町単独事業をおこなってきたことなど、膨大な借入れ金が、今日の公債費の増高を招き、財政状況を悪化させた大きな原因になっています。

平成三年度は、赤字財政再建準用団体適用の問題をかかえ、いよいよ正念場を迎えた年になりそうです。

収入　依然苦しい自主財源

町の収入は、町税や使用料、手数料など町が自ら確保できる自主財源と、地方交付税や、国・県からの支出金、町債（借入金）など、ほかから収入する依存財源とで成りたっています。今年度は、自主財源が予算全体の二十六・六％を占めていますが、この数字が多いほど、その町で自由に使えるお金があり、財政運営がスムーズにできるようになります。一般的に三割自治といわれるのは、この自主財源が三割という意味です。

●町税は7・9％の伸び

自主財源で、大きな割合を占めているのは、諸収入と町税です。

諸収入は、受託事業収入や、預金利子、育英資金返還の貸付金元利収入と、雑入として、公共施設の鉱害復旧をはじめ、失業対策事業の就労者保険料、基金とりくずし金などとなっており、昨年より、十九・五％の増加となっています。

町税の主なものは、町民税（個人・法人）と固定資産税で、この二つで町税全体の八十九％を占めています。町民税では、個人の所得割の税率が〇・二％改定されたこと、固定資産税では、家屋課税標準額が伸びたことなどで、七・九％の増収を見込んでいます。

●地方交付税減収見込み

収入の中で一番大きな割合を占めているのは、地方交付税（国が徴収した税金の一部を市町村へ交付するもの）です。ふるさとづくり資金や、産炭地振興事業、地域改善対策事業の実施による交付金なども含まれていますが、国の財政方針との絡みで、八・六％の減収を見込んでいます。

国庫支出金や県支出金、町債は制度事業中心にしぼり、抑制しているため、国庫支出金五％、県支出金二十六％、町債十六％の減収見込みとなっています。

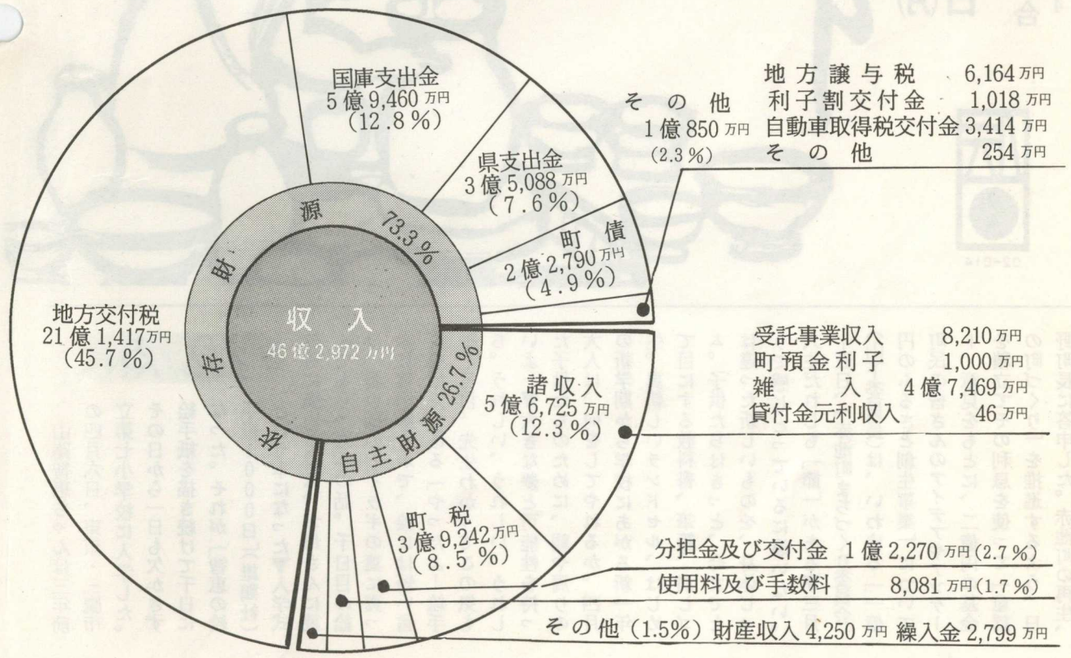

平成3年度の一般会計予算は46億2972万円です

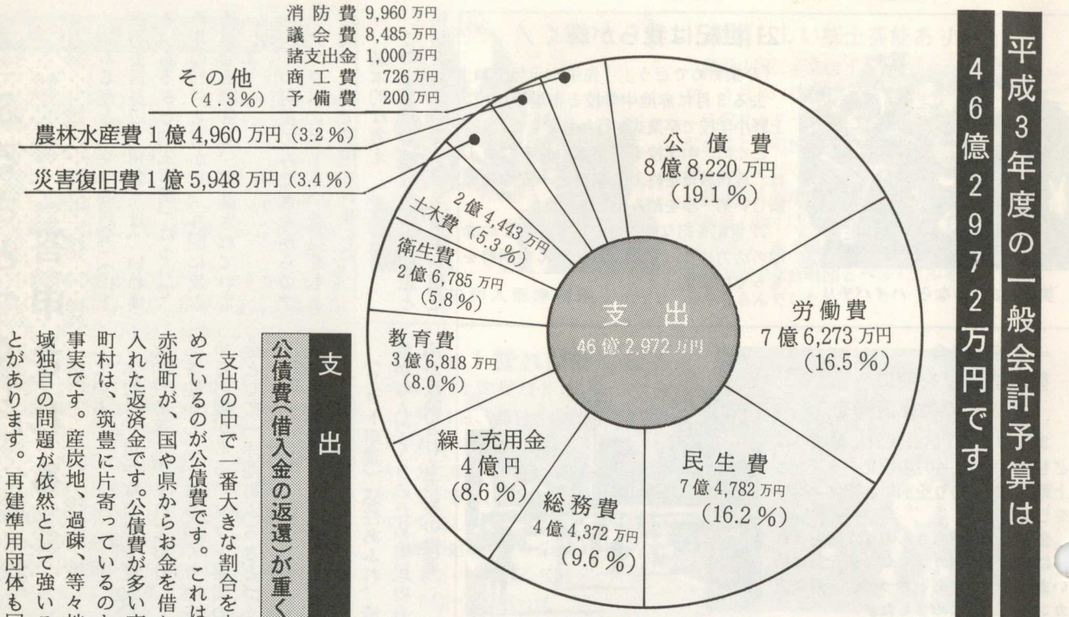

支出　公債費（借入金の返還）が重く

支出の中で一番大きな割合を占めているのが公債費です。これは、赤池町が、国や県からお金を借り入れた返済金です。公債費が多い市町村は、筑豊に片寄っているのも事実です。産炭地、過疎、等々地域独自の問題が依然として強いことがあります。再建準用団体も同じ田川郡内の方城町、香春町に見られるように顕著にあらわれています。昨年より三・一％の増加となっています。

他の費目は、前年度より減額予算となっており、厳しい内容になっています。それぞれの歳出項目の概要を説明します。

■労働費
失業対策事業に使われるお金です。雇用対策と同時に町づくりに大きな役割を果たしています。道路の整備や水路、工場団地の整備など行います。

■民生費
みなさんの福祉に関する経費に使われます。老人福祉や児童福祉をはじめ、国民年金、隣保館運営、産炭地振興費の活動助成などに使われます。

■総務費
役場の一般管理、公有財産管理、住民基本台帳、徴税費、選挙関係費用に使われます。

■繰上充用金
前年度の歳入不足に充てたお金です。

■教育費
学校の運営費や、青少年、子供会活動の経費、公民館活動やスポーツ大会の経費ならびにグランドや球場の管理に充てられます。

■衛生費
環境づくりとみなさんの健康づくり経費に使われます。各種検診、予防接種やし尿処理などです。

■土木費
道路の維持補修や、町営住宅の維持管理に使われます。

■災害復旧費
災害や鉱害により被害を受けた公共施設などの復旧に使われます。

■農林水産業費
農業の振興経費に使われます。かんがい施設や農道、溜池、水路などの維持補修や農業委員会、国土調査経費などです。

■消防費
みなさんの安全を守る経費です。消防団の経費や、防犯灯の設置、田川地区消防組合負担金に使われます。

■議会費
赤池町議会議員の活動に要するお金です。報酬、調査研究費、共済掛金、議長会などに使います。

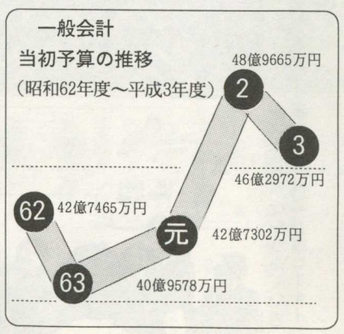

平成3年度 おもな事業

●特定地域開発就労事業	4億2374万円
●産炭地域開発就労事業	2億4130万円
●一般失業対策事業	7160万円
●農道改良工事など	4056万円
●道路橋りょう改良工事	1億6037万円
●過疎道路改良事業	1612万円
●ぼた山防災工事	5858万円
●消防車購入	975万円
●災害復旧費	690万円
●鉱害復旧費	7746万円
●童謡まつり	2535万円
●ダム建設負担金（伊良原ダム）	1161万円
●下田川衛生組合負担金	1億1588万円
●集会所建設	2520万円
●パソコン購入（中学校）	450万円
●童謡ミュージックチャイム（3基）	630万円
●企業誘致推進費	100万円
●平成ちくほう鉄道負担金	42万円

話題

「ふるさとづくり」答申される

「ふるさとづくり委員会」（山下次男委員長以下18名）は、いわゆる「ふるさと創生事業」について、昨年の10月2日から、9回に及ぶ委員会を開催し、審議されていました。

多くの町民のみなさんからのアイデアやアンケート、意見をもとに次の内容で答申されました。

一、基本的な考え

この事業は、地域自らが智恵と情報を結集し、ソフト事業を想定（ハード事業）シンボル事業として検討することが望ましい。

この答申を受けた日野町長は「尊重し、事業の推進に努力します」と述べました。委員の皆様、ご苦労さまでした。

日野町長に答申書を渡す山下委員長

している。

本町は、豊かな自然や歴史、文化的資源等に恵まれており、これらを生かした「まちづくり」を進める必要がある。ソフト事業の資金として「赤池町ふるさとづくり基金」の積立金2億円相当の運用益をもってあてることが望ましい。

二、事業の構想

（ソフト事業）感性あふれ、情操豊かな人づくりのため町民の方の声が反映される事業の推進。

21世紀は我らが輝く！

笑顔でさようなら ハイバチリ

「卒業おめでとう」「先生も元気でね」

去る3月に赤池中学校と市場小学校、上野小学校で卒業式が行われました。

とくに、中学校を卒業されたみなさんは、義務教育を終え、期待と不安を胸に新しい第一歩を踏み出しました。

21世紀を担なう若者として、あすの赤池の活力になってほしい、そんな期待をもっています。

＝1区子供会＝

陶器まつりを前に 地域の美化清掃を

3月24日、1区公民館に地域のこどもが集まり、4月の観光シーズンと上野焼陶器まつりを前に、空カン拾いをしました。

会長の世良章彦さんの「1区をきれいにしよう。空カンやゴミを元気に拾いましょう」のあいさつで、一斉に空カンを拾いはじめました。

アッ、あそこにもあるよ

神楽を舞う赤村の皆さん

第10区「岩屋神社」出雲神分霊鎮座 －10周年記念神事－

去る、3月3日10区岩屋神社において、区民のみなさんが多数参加し、10周年記念神事、並びに赤村大内田地区の皆さんのご好意により、岩戸神楽が奉納され、楽しい1日を過ごしました。

♡保健婦だより♡

3月17日に「健康まつり」が行なわれました。早朝からのラジオ体操で元気いっぱいの始まりです。

又、まつりにも多くの方々に参加していただき、健康に興味を示している事がよくわかりました。

あなたの体力、検査等はいかがでしたか?

ガン検診等の結果は3～4週間後に通知します。「異常なし」の方は、まずは安心ですが、今後も引き続いて、検診を習慣づけていきましょう。

「要注意、要精密」の結果の場合は、必らずもう一度指示に従い、指定の病院で検査を受けましょう。

ア～ン この歯は大丈夫かな 歯科検診

今回はじめての歯科検診相談も好評で、子供さんがんばって歯みがきの練習をしていて、ほほえましく思いました。自分自身の歯は、今後一生大切にしましょう。

健康弁当試食会には、食振会の皆さんに腕をふるっていただき、バランスのとれた減塩食に大変喜んでいただきました。

アンケートには「自分の食生活を見直したい」「薄味の割に美味しい」とか「これから減塩に気をつけたい」など、心暖まるご意見を書いてもらい、これから私たちがまだまだ努力して普及活動をしていかねば…。と自分自身の反省にもなりました。

ご協力して下さった皆様ありがとうございました。

住民の皆さんも、ご自分の健康に気をつけ、更に体力をつけて、いつまでもはつらつとした人生を送っていきましょう。

オッ これは若い！ 体力測定

いかがでしたか?

「先生、なかなかうまくいきまっせんばい」介護コーナー

みなさんの健康は

参加人員は次の通りです。

（延人数）

大腸ガン検診	109人	栄養相談	52人	血液型検査	52人
肺ガン検診	59人	体力テスト	46人	健康弁当試食会	256人
胃ガン検診	67人	歯科検診	54人	他諸検査	150人
子宮ガン検診	54人	フッ素塗布	27人	延人数	1095人
乳ガン検診	45人	健康相談	7人		
		リハビリ看護	59人		

町長も一生けんめい 人口呼吸法

棒を使ってのリハビリ体操

－太田みのりさん

まちの

訪問看護やります

赤池町立病院

高齢化社会が進むなかで、老人病の比較的軽い症状の方は、看護が家族の手にゆだねられる事も多くなると思います。

そこで、暖かい家族の手で介護されている方の看護上の相談や援助のため、町立病院では、外来看護の一端として訪問看護、在宅ケアーを始めました。

内容は、体の動かし方（リハビリをしたい）髪の洗い方、体のふき方、排泄の介助、寝巻の着替え方、床ずれの手当、食事について、チューブや医療器具をつけて退院される方、又は、看病で共倒れになりそうな方、病気で一人暮しの方、家族で最期を看とりたいなど、困った事があれば、何でも相談して下さい。

ケアーの内容及び訪問回数は、その患者さんの症状、介護の程度によって決めますが、月に2回位定期的に訪問することを基本としますが、症状によっては頻繁になります。又、在宅ケアー中に一時的に状態が悪くなれば入院し、症状が好転すれば在宅にきりかえるなど、ご本人、主治医、ご家族との話し合いで決めていきます。

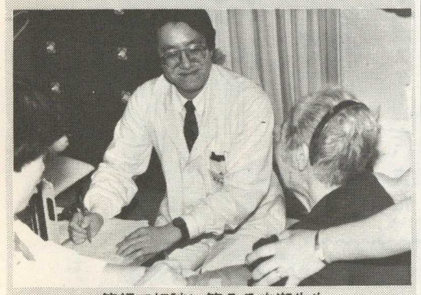

笑顔で相談に答える広瀬先生

素晴らしい郷土芸能ありがとう

伊加利人形浄瑠璃

豊前の国伝承芸能「ふれあいコンサート」が、3月23日開催されました。

このコンサートは、赤池町文化連盟（久原弘会長）が町民のみなさんに、郷土の芸能を知っていただくために行われたものです。

伊加利人形浄瑠璃（田川市）をはじめ、岩戸神楽（赤村）、杖楽（川崎町）、お田植え祭（糸田町）、南木獅子舞（金田町）、そして地元、赤池少年少女合唱団とベル・アルモニア赤池のみなさんでした。

ラケット握れば熱くなる

＝第25回 町民バドミントン大会＝

2月14日、勤労者体育館でバドミントン大会が開かれました。

大　会には、小学生から成人まで90人の男女が参加、ラケットを手にさわやかな汗を流しました。

熱戦の結果は次のとおりです。

- 1位＝12支所公民館
- 2位＝4支所公民
- 3位＝20支所公民館

オット負けんきネ（小藤vs7支所より）

好きなんです 赤池が

菜の花の中での撮影風景

「赤池生まれの赤池育ち、このまちが好きです」去る、3月24日、RKB毎日で放送された県政サロンで、河崎義江さん(松本1）がアシスタントを努め、赤池を売り込みました。

河原の菜の花や、上野焼、鍛治屋さんの紹介などありました。

私たちの人権旬間特集号

〝一人ひとりの人権を大切に〟

ここで紹介する作品は、昨年の人権尊重旬間（2年12・4～12・13まで）において、町内、小・中学校、児童生徒から「作文」・「ポスター」を、また、地区公民館および職域から「ポスター」など、数多くの作品が寄せられました。その中で力作と思われる作品を、2月より6月まで紹介しています。

8支所公民館

22支所公民館

今月の解放講座

とき　4月24日（水）
午後7時30分から
ところ　同和対策中央研修所、研修室
※自らを見つめ、暮しを高める解放講座へ
お気軽にどうぞ

人権作文

身体障害者にたいして

市場小学校六年　津田太一くん（緑ケ丘N・T）

テレビで、よく身体障害者の番組を見ます。目が見えない人や、口のきけない人、足がうまくつかえない人、手が思うようにつかえない人、それいがいに体のどこかが不自由な人が、世界にはたくさんいます。

はじめて、口のきけない人を見た時は、手で動作をしていたので、何をやっているんだろうと思いました。

それが口で自分の気持ちが言えないので、手であらわしているとは、ぜんぜん知りませんでした。

前まで、ぼくは身体障害者の人たちに対して、かわいそうだと思っていました。それは、身体障害者の人たちは、身体障害者用の特別のトイレやエスカレーターを使わないと、ぼくたちのように、体に障害を受けていない人たちと同じように生活していけないからです。

でも、身体障害者の人達が、がんばっている姿を見て、ぼくには、自分達は特別あつかいにされたくないという身体障害者の人たちの気持がつたわってきました。

身体障害者の人たちの心はぼくたちの心とかわりはないと思います。

ぼくは身体障害者の人たちのことをかわいそうと思う方が、身体障害者の人たちの心はいやになると思います。　ぼくたちと身体障害者の心はいっしょのものだと考えたほうが、よいと思います。

差別をなくそう

市場小学校六年　青木司くん（下西町）

近ごろ、新聞、ニュース等を見ていると、イラクとクェートが戦争しているということをよく聞きます。

ぼくは、人を信頼しあっていたら、こういう戦争はおこらないと思います。

ぼくは、テレビで白人が黒人を差別しているのを見ました。

それは、白人が黒人にムチみたいなのと、石でたたいていたことです。

一人の黒人に大勢の白人がおそいかかるなんて、ぼくには信じられません。ぼくは、それを見たとき、一人の黒人は、何もしていないし、しかもその黒いことは、生まれつきで、しようがないのに、なぜ白人の人はたった一人の黒人に差別するのかなぁと思いました。

その後、黒人の人達が集まって、何か言っていました。それは、白人は悪魔だとか、白人は人間じゃないなど言っていました。白人の人には、悪いけど、ぼくも白人は悪魔だと思いました。

たとえその黒人の人が何か悪いことをしたとしても、話し合いをすれば何とかなったと思います。

ぼくは、まさにこれがほんとうの差別だと思いました。

こんな差別番組をみていて思いました。

ほんとうに人権を大切にする気持ちが世界にあったとしたら、戦争はもちろん、けんか等もなかなかおきないと思います。

ぼくたちは、いろいろな差別をなくそうとして、人権ポスターを描きました。

これからの世の中も平和で、住みよい世界になってほしいと思います。

朗報

人権ポスター入選する！

人権尊重旬間の取り組みとして、地区公民館連合会を中心とした地域のみなさんと、職域のみなさんが協力しあって作成したポスターが見事に入選しました。

これは、旬間中「一人ひとりの人権の大切さ」を、駅伝大会や講演会など、一貫した行事の中でも訴えたことが評価され、福岡県のコンクールで表彰されました。

13支所公民館

上野小学校五年　小松光正くん（天郷団地）

市場小学校六年　植田由美さん（南町団地）

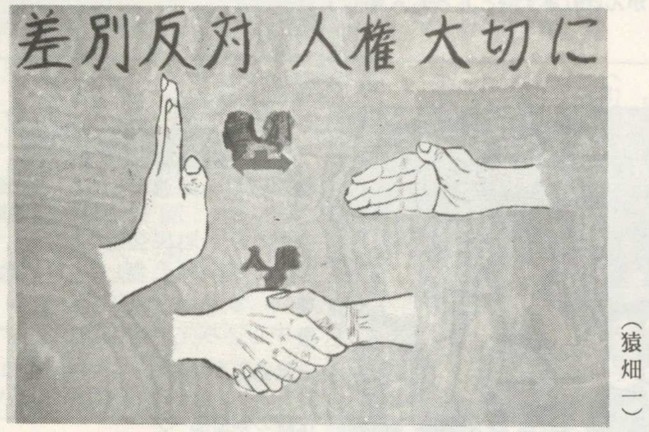

赤池中学校一年　藤田真輔くん（猿畑一）

▽お断わり
小・中学校のみなさんの学年は、旧学年です。

差別とは……

赤池中学校　原田誠くん（西組）

差別とは、人のいやがる事や、言葉を言ったり、したりすることで、それは、とても心にキズが残ります。

一度ついたキズは、とても、もとにもどりません。それほどひどいものです。ここで一つの例をあげてみましょう。

ぼくは、あるAさんのことをいままで、本人にとって、とてもつらいことを言ったり、したりしていました。本人もやはりそのことについて、言い返えしたりしていました。

けれども本当は、心の中では、つらくて、悲しかったんだろうと思います。だからぼくは、今頃すまないと思う心がでて、いまは、言っていません。しかし、まだAさんの心のキズは、なかなか、なおらないと思います。

せめてものつぐないとして、Aさんのことをはげましてやっていきたいと思います。そうしたら、少しは心のキズもなおっていくと思います。

そのほかにも街や汽車の中、バスの中で、体の不自由な人を見かけます。そのとき、ぼくは、いつもいやがったりします。

それもぼくの心が貧しいせいかと思っています。よく考えると、そんな人たちも、好きでそんな不自由な体になったんじゃありません。

その人たちも、同じ地球に住んでいる人間なのです。

だから、そんな人は、なおさら助けあっていって、みんなに理解してほしいです。

小学校の一年生のころから、いままで石川さんのことについて、勉強してわかったことを言うと、一つは差別をはねかえす人になろうということと、二つめには、人のいやがる差別的なことや、ことばを言わないこと。三つめは、差別を見ぬける人になろうということです。

これからは、一人ひとりが協力して、平和な国をつくり、差別をなくして生きていきたいと思います。

コロ君の登録といやな予防注射です

コロ君のきらいな予防注射ですが、しっかり受けましょう。飼い主の愛情の一つです。

実施日	場所	時間
4月10日（水）	堀田集会所	10:00〜10:30
	老人ホーム「大郷荘」	10:35〜11:15
	大浦共同作業所前	11:20〜11:50
	五区集会所	13:10〜13:40
	四区集会所	13:45〜14:15
	三区集会所	14:20〜15:00
4月11日（木）	草場集会所	10:00〜10:30
	市場集会所	10:35〜11:20
	猿田公民館	11:25〜11:50
	高尾(船津商店前)	13:10〜13:30
	伏原公民館	13:35〜14:10
	ショッピングセンター「アカイケ」前	14:15〜15:00
4月12日（金）	赤池ニュータウン集会所	10:00〜10:30
	第20支所生活館	10:35〜11:00
	西町集会所	11:05〜11:50
	赤池駅前公園	13:05〜14:00
	赤池役場旧公民館前	14:05〜15:00

生後3ヶ月以上の飼犬は、毎年登録・注射をしなければなりません

費用	登録手数料 2,100円	合計 4,640円
	注射料 2,540円	

読者のコーナー

投稿

風花（かざはな）のひとひら

板屋団地　前田孝子

「ごはんよ」と、色褪せたエプロンの裾で濡れた手を拭き乍ら、母は遊びに熱中し帰りのおそい私を、呼びに来てくれた。

今夜も父から、おこられるだろうと覚悟していたが、その夜は隣組の寄り合いに行き、早くに眠っていた私は、怒られずに済んだ。

そんな事があって、幾日かして広島から越してきたばかりの友達と鬼ごっこしていた。

私は鬼になり、友達の左腕を掴んだ途端に、座り込んで泣きだしたのに驚き「すみ枝ちゃんごめんね」と詫びると「うん」と首を振ったが泣きやまない。「一寸腕を見せて」と袖をまくると、私は危く倒れそうになった。

原爆特有の「ケロイド」がはげしくて、びっくりした。その時丁度、腕を慰めるかのように、風花が一ひら二ひらと掛った。あれから四十六年目が来た。

二月も後僅かになった日、私達も結婚三十一回目の記念日が来たと、義父の墓参に行き、歩いて帰っている時、私の腕に風花がひとひら掛った時、ふと、友達の腕の「ケロイド」を思い出した。

元気の良い内に「すみ枝さん」と逢って、もう一度あの時のお詫びが云いたい。

姓も変わっただろうし、勿論住所も分らないのだが。

ありがとうございました

◉順不同・敬称略

赤池町社会福祉協議会

2月20日〜3月18日

※件三十二万円です。

お詫びと訂正

3月号で、乾トシ子（伏原）は、乾トヨ子の誤りです。お詫びして訂正します。

【香典返し】。立花義樹（市場）。岡本ユキ子（市場）。森なつ江（町営伏原）。原田九州男（下小路）。中村市郎（東組）。柴田秀美（薬王寺）。香月高治（大久保）。中村スエ子（草場）。池田九一（中組）。武末憲幸（中里）以上10

【寄附】。桑野勝正（桑野組）＝百万円。森本ハル子＝五千円。八区竹の子子供会＝一万円。九光石油＝五千円。匿名の方七名＝一万円

【賛助会費】（個人、一般一口＝千円）。辻村三男＝一口。沢永孝美＝一口。渡辺有治＝一口

【ふれあい基金】。福祉バス内「ふれあい基金箱」＝四万六千七百十四円

4月福祉センターの行事

- 休館日　1日、8日、15日、21日、22日、29日
- 心配ごと相談日　7日、17日、27日（午前10時30分より午後3時30分まで）
- 健康相談日　9日（火）（午前10時30分より午後2時まで）
- 仏教講演会　12日（金）（午前11時より）
- 演芸　入館者の方へ自由に舞台を提供しています。

※ゲートボール場も自由にご利用下さい。

福祉バス運行日　＝4月27日(土)から4月29日(月)までの「陶器まつり」は上野原田にて折返し運転となります。なお、原田より上野峡方面は「陶器まつり専用バス」が走りますので、ご利用下さい。その他については平常通り運行します。

4月に老齢福祉年金を受けたら国民年金証書を提出しましょう

今年から8月のほかに、4月にも国民年金の証書を、役場国民年金係へ提出していただくようになりました。これは、なくしやすかった特別証書を廃止して、差額分を含めて国民年金証書に記入するようになったためです。

4月11日以降、郵便局で老齢福祉年金を受け取ったら、証書を忘れずに、役場国民年金係へ提出して下さい。

役場国民年金係より

学生の皆さんへ！

国民年金

国民年金は、日本に住む20歳以上60歳未満の人は全員加入します。例外として20歳以上の学生は、これまで任意加入のため、ほとんど未加入でした。

これが今年の4月から、学生も必ず加入することになりました。

①在学中に障害者となっても、障害基礎年金を受けられない。

②学校を卒業して加入しても、加入年数が40年に満たなく、満額の老齢年金が受けられない。

このような事態を防ぐために学生も加入するようになりました。

君のコスモはもえているか

赤池町体育協会少年スポーツ部員募集

（体協事務局・町民会館☎28−4100）

少年空手チーム

- 練習日＝毎週月・金曜日午後7時〜9時
- 場　所＝勤労者体育館
- 対象者＝小学生以上（男・女）
- 申し込み日などの問い合わせは、体協事務局まで

全精力を、こぶしや蹴りにあらわす、華麗な姿、精神力を鍛えるのには最適。

今までに、数多くの賞を受賞しています。きたれ、空手部へ！

少年野球（中学生）チーム

赤池ベアーズ

- 練習日＝毎週火・木曜日午後5時　土曜日午後2時
- 場　所＝町民球場
- 会　費＝入会金2,000円 年会費36,000円
- 申し込み先＝加藤正士さん（商工会）☎28−5055

日本ボーイズリーグに入り、硬式野球をやっています。甲子園出場をめざし、勉強にも一段と熱が入って、両立してがんばっています。

「熱い心を、ともにぶつけよう」入部まっています。

少年野球（小学部）チーム

赤池ジュニアベアーズ

- 練習日＝毎週火・木曜日午後5時　土曜日午後2時
- 場　所＝赤池町民グランド
- 会　費＝入会金2,000円年会費18,000円
- 申し込み先＝加藤正士さん（商工会）☎28−5055

現在部員は、41名です。昨年は素晴しい成績を納めることができました。今年も先輩達に負けないようにがんばります。どしどし入部して下さい。

少年剣道チーム

誠心館

- 練習日＝毎週火・木曜日午後5時30分　土曜日午後6時
- 場　所＝町民会館 体育館
- 会　費＝入会金1,000円年会費3,500円
- 対　象＝小学校1年生から（男・女）
- 申し込み先＝体協事務局まで

歴史ある剣道チームです。今までに多くの賞をとり、先輩方も大活躍しています。日本伝統の剣道部へ！

少年バドミントンチーム

- 練習日＝毎週月・金曜日午後6時から
- 場　所＝町民会館 体育館
- 会　費＝年会費 5,000円
- 対　象＝小学4年生以上（男・女）
- 申し込み先＝体協事務局まで

俊敏な動きに、華麗なフォーム、みんなのアイドル、バドミントン、たくさん来てネ！

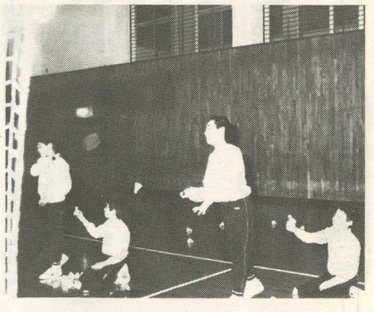

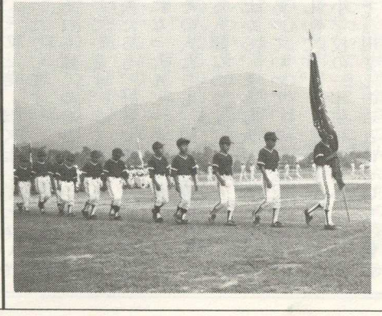

少年野球（小学部）チーム

上野イーグルス

練習日や会費など、総会で決めます。今年（3年度）で結成10周年をむかえ、心機一転してがんばります。

入部を希望される方は、**4月6日午後7時30分より4区集会所で総会**を開催します。ぜひ来て下さい。まっていま〜す。

- 連絡先＝太田博視さん☎28−2262

予防・検診・相談

◆三種混合
九日(火) 町民会館
13時30分～14時30分
（生後12ヶ月～48ヶ月）

◆乳児相談
十五日(月) 町民会館
10時～11時
（生後4・7・10ヶ月）

◆ポリオ（小児マヒ）
十六日(水) 町民会館
13時30分～14時30分
（生後3ヶ月～18ヶ月）

囲碁同好会だより

毎月熱戦が続いていますが、3月の例会は、去る10日に行なわれ、次のみなさんが入賞されました。

〈A組〉
一位 中村三郎さん（岩屋組）
二位 児玉昭三さん（松本）
三位 亀井晋作さん（大和町）

〈B組〉
一位 緒方秀敏さん（稲荷）
二位、木村光さん（松本）
三位 木下与志晴さん（猿畑）

〈C組〉
一位 松井一男さん（猿畑）
二位 浦田正実さん（南糸田）
三位 大迫博さん（貴船）

〈D組〉
一位 山本繁さん（ニュータウン）
二位 池田勝彦さん（上の原）
三位 木村正弘さん（市場）

次回より新年度です。まだ参加されていない方も、この機会にぜひ入会して下さい。4月例会は、14日（第2日曜日）です。当日直接、町民会館2階の和室へ、9時30分までにおいで下さい。

囲碁同好会
田中三豊会長より

店を出しませんか？ 上野焼陶器まつり

春まっ盛りの4月27日(土)から29日(月)の3日間、第18回上野焼陶器まつりが開催されます。町内外より、約車六千台、一万五千人の人々が訪れます。

上野農協集荷場（青柳前）から28日(日)、29日(月)は一方通行になります。ご迷惑をおかけしますが、ご協力お願いします。協賛者部門におきましては、出店される方を募集しています。

ご希望の方は、役場産業振興課の商工係☎28―2004㈿261又は、上野焼協同組合事務局☎28―5864までお問い合せ下さい。

◉届出期限 4月10日までに

あなたも「マルサ」に！ 国税専門官採用試験

【受験資格】
昭和39年4月2日～昭和45年4月1日生まれの人

【受付期間】
5月1日から20日

【第一次試験日】
7月6日及び7月7日

【試験会場】
福岡大学高宮校舎（福岡市南区大楠3）

【採用予定日】
平成4年4月1日

【問い合わせ先】
福岡国税局
☎092（411）0031
田川税務署
☎（44）0430

編集後記

去る2月28日と3月1日の2日間、県内の市役所や町、村役場の広報マン、ウーマンたちの研修会が柳川市で開催され、私も参加しました。

広報を担当して4ケ月の私は、圧倒させられ放しで、言葉（専門用語なのか）もわからない状態でした。特に同室になった広報マンの、迫力は素晴らしく、見とれていたのが実態でした。

写真撮影の時の〝かぶりつき〟や、口説き方の上手なこと、勉強になりました。これを機会に広報誌の交換をさせて預いていますが、大変勉強になっています。

私も、広報の先輩に負けないよう、自分の「色」をだしながら、親しめる広報をめざしたいと思っています。

田川郡民登山会に 参加してみませんか

自然とのふれあいを通じて健康づくりと交流を図るため行われます

▶日時 4月28日（日）
川崎町役場玄関前に7時40分集合
▶目的地 宝満山（829m）
▶参加料 無料
▶雨天の場合☎85―0774藤田季弘さんまで
◉希望者の方は赤池町教育委員会の社会教育係☎28―4100まで

九州青年の船 団員募集!!

あなたも九州青年の船で、若い力を燃やしてみませんか。

▶実施日 平成3年8月25日～9月5日（12日間）
▶対象 一般団員：20～29歳
班長：26～35歳
▶訪問国 中国（北京・天津・上海）
▶募集期間 平成3年4月1日～5月15日
▶その他 面接・事前の研修等があります
◉詳しくは、福岡県青少年対策課まで
☎092―641―4740

ヨガ教室に 参加しませんか

あなた自信の健康と美容のため〝ヨガ〟をやってみませんか

▶日時 毎週木曜日
13時から～14時30分まで
▶場所 町民会館の2階和室
▶会費 2千円（1カ月）
▶問い合せ先 小林ふみ子さん（高尾）
☎28－4952まで

登記所からの お願い（手数料の改定）

平成3年4月1日から、登記簿の謄本、抄本登記事項証明書等の交付に要する手数料の額が500円から600円（1通の枚数が10枚を超えるものについて、その超える枚数までごとの加算額は200円）に改定されます。

なお、登記簿の閲覧等上記以外の手数料については、これまでどおりです。

詳しいことは、最寄の登記所でお訪ね下さい。

福岡法務局より