昭和63年12月1日発行 No.311

# 広報 あかいけ 12

■発行／赤池町役場〒822-11福岡県田川郡赤池町大字赤池1146番地の1 ☎0947(28)2004 ■編集／総務課文書広報係

★町の人口★ 人口10,124(＋ 1) 男4,809(＋ 5) 女5,315(－ 4) 世帯合計3,437(－ 3) 63年10月末日現在( )内は前月との比較です

## 新しい明日への架け橋
## 50周年記念イベントフィナーレ

### 【わが町赤池ふるさとフェアー】11月3日～6日 1万人の人出でにぎわう

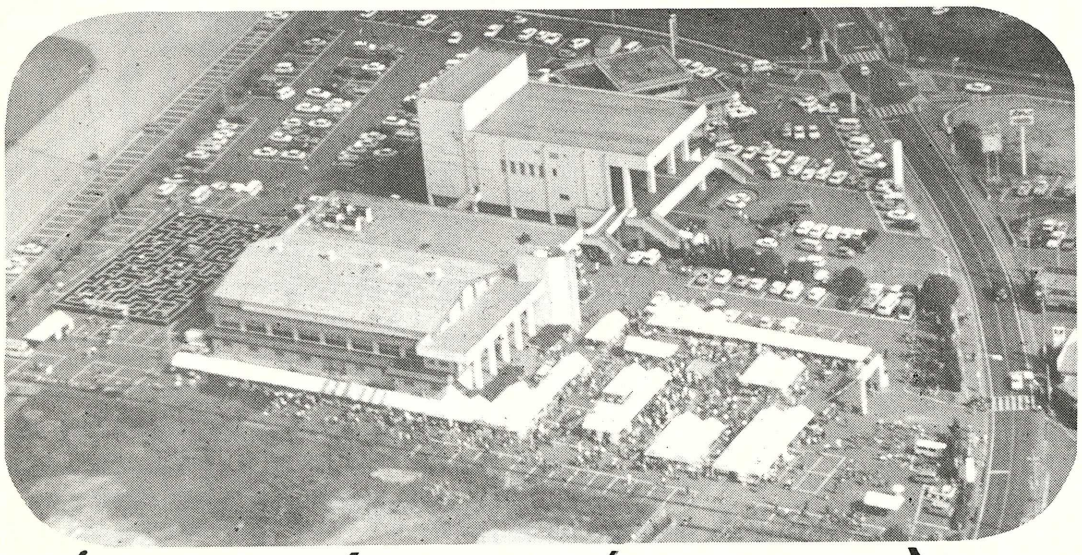

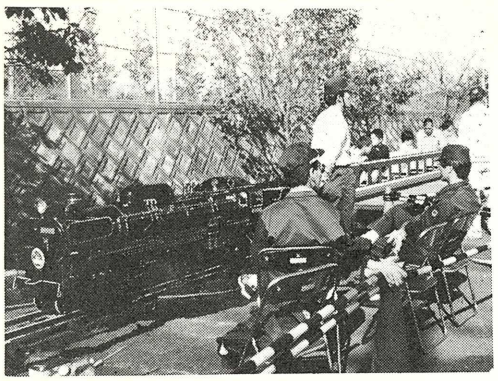

# 赤池町人

## 人権をふれあい 認めあい、高めあい

## 12月4日

▶見るも参加、走るも参加人権駅伝

### 人権駅伝大会

12月11日

「今日のこの大会は、勝ち敗けが目的ではありません。駅伝大会を通して、互いに助け合う事を目標に1本のタスキに人権の願いを託し、兄ちゃんが!!お母さんが!!こども達が!!沿道の皆んなが燃え、師走の赤池路をひた走った第1回人権駅伝大会、地域の人々のあたたかい応援を背に受け参加全チームが人権の尊さを肌に感じ無事完走。

本年は、「幸せと言うタスキを手渡し心とこころをつなぐ第2回人権駅伝大会が12月11日（日）赤池路を走破します。昨年を越える地域や職場からの参加を期待したいものです。

一本のタスキが年代を越えて引き継がれ目標へ向ってひた走るランナー、それを応援する人々の心はひとつ、その心が明日の赤池の力となります。人権駅伝をみんなの力で成功させよう。

コース（別表参照）は昨年度の反省をもとに一部変更し、今年度のコースを設定しました。

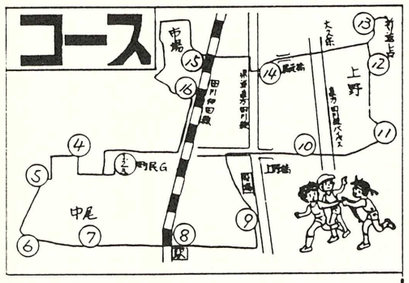


**中継点**　1区：グラウンド（幼児）2区：グラウンド（幼児）3区：グラウンド外（小学低学年）4区：生力NT看板横（小学低学年）5区：焼き肉ぼた山先（小学高学年）6区：中尾口より県営伏原入口（小学高学年）7区：中尾保育園横（婦人）8区：赤池駅（婦人）9区：岡尾新聞店横（中学）10区：3区公民館前（30才代）11区：上野農協裏（中学）12区：大浦入口（隆正建設横）（40才以上）13区：大浦隣保館登り口（青年）14区：蔵元橋先市場側（40才以上）15区：市場ガード先（青年）16区：日吉神社前（30才代）

定しました。

家庭で、地域で、職場、「私の人権」「あなたの人権」について話し合い、考えていただきたいと思います。

「人権を認め合い、高め合い、ふれ合い、明るい21世紀の町づくり」をめざす町民運動を展開しよう。

赤池町では、この期間中、人権駅伝を初め種々の行事を計画。

皆様のご協力をお願いします。

## 町内児童

◀赤池中2年　熊谷　順子

◀市場小6年　浦田　奈央子

◀赤池中2年　堀川　弘恵

◀赤池中3年　平元　いずみ

◀赤池中1年　堀川　智恵

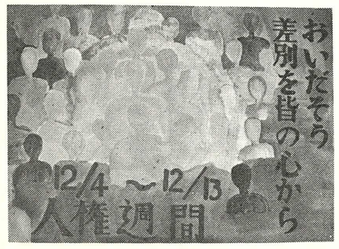


◀赤池中3年　中西　ユミ



# 権尊重旬間

## 明るい21世紀の町づくり

## 12月13日

▶昨年度の人権パレード

1948年12月10日世界人権宣言が国際連合で採択されて40年という記念すべき年にあたっています。

世界の人権宣言は、人類に多大な惨禍を与えた第二次世界大戦を痛烈に反省することの中から生み出されました。

それゆえにこの宣言は、差別を撤廃し人権を確立することによって、恒久平和を実現することを明らかにすると共に、この精神を実現するために、国際連帯活動を重視しています。

それ以降、今日まで40年間、多くの人々によって積極的な努力が積み重ねられ、人権擁護活動は、大きく前進しました。

しかしながら他方では、差別主義が強まり、南アフリカにおけるアパルトヘイトは、いまだに撤廃されようとしていません。先進国のアメリカやフランスにおいても人種差別が強まっています。

12月4日から12月13日の10日間は「赤池町人権尊重旬間」です。

赤池町同和教育推進協議会（会長、日野喜美男町長）は、「部落問題の解決なくして、現代社会にあるすべての差別（人権差別、身体障害者差別、女性差別等々）の解消はありえません」。

「人権とは」私たち一人ひとりが身の回りの人権を今一度、洗い直す機会として、人権尊重旬間を設定しました。

このことは日本においても、例外ではなく、特に部落差別の実現を見ましても、結婚や就職にかかわる差別事件は跡をたたない。また、女性差別や身体障害者に対する差別など多くの差別が散在して居ります。

この様な内外の人権状況を見るとき、私たちは、今こそ人権宣言の精神にたちかえり、その具体化のため努力しなければならない。

尚、本年の全国一斉に行なわれる人権週間の**重点目標**は—

①部落差別をなくそう。

②国際化にふさわしい人権意識を育てよう。

③いじめ、体罰の根を絶とう。

④女性の地位を高めよう。

⑤障害者の完全参加と、平等を実現しよう。

| 行事名 | 日時 | 実施場所 |
|---|---|---|
| 人権尊重パレード | 12月4日(日) 午前10時～ | 町内全域 |
| 町内戸別啓発 | 12月30日(土) | 町内全戸 |
| 行政機関国体等研修会 | 旬間中 | 中央研修所 |
| 人権駅伝大会 | 12月11日(日) 午前9時～ | 町内全域 |

## 生徒作品

◀上野小6年　山村　美佳

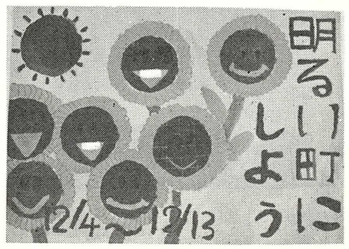


◀市場小6年　木村　好江

◀市場小6年　木村　繁子

◀上野小6年　伊勢村　佳代

◀市場小6年　冨永　幸恵

◀赤池中1年　富安　真紀

# 赤池少年少女合唱団後援会結成

## 初代後援会長に日高邦夫氏

町制施行50周年事業として、『歌のある街づくり』を計画、10月29日、30日に河村光陽'88童謡まつりが開催され、赤池の町から数々の新しい童謡が生まれ〝童謡の里〟としての赤池がスタートした。

童謡まつりでは、本町からもママさんコーラス「ベルアルモニア赤池」や中津川洋司氏、その他多くの人が参加、まつりを盛り上げた。その中でも観衆の注目のまとになった可愛い「赤池少年少女合唱団」は4才から中学生までの新米合唱団。童謡まつりを目指し、本年6月に町内の子ども達で結成され、短期間ではあるが、大塚玲子先生の卓越した指導力ですくすく育ち、宗像童謡フェスティバル、愛ランドmyらんど筑豊等に出演、童謡まつりで大輪の花を咲かせた。

今後の取り組みとして、この童謡の火を絶やすまいと保護者も一致団結し、11月20日に保護者会をもち、子ども達の一層の育成のため、後援会結成にこぎつけた。

初代役員は次の通りです。(敬称略)【会長】日高邦夫【副会長】仲島利昭【書記】安部エミ子、池永邦子、白川美子

## わが町往来

**今年もサンタがやって来る**　町青年「蒼い会」(会長、木村宏)が、今年も又、クリスマス・イブにビッグなプレゼントを用意しています。昨年同様、同和対策中央研修所で、蒼い会メンバーが子供達の期待に応えようと、寸劇を中心に、歌あり、踊りあり、トークありの、盛りだくさんなステージで集まる子供達に夢をみさせてくれることでしょう。若いパワーが爆発し、そこに生まれた感動は、子供達にとって最高のプレゼントになるに違いありません。

**アジアの友と友好の輪**　アジアの国中国、韓国を訪問し、両国の青年と友好の輪を広げ、国際的視野でこれからの青年活動の発展に努力する明るくたくましい青年を育成する為、この事業を実施。期間は来年5月19日より(12日間)。詳細は、教育委員会社会教育課☎28―4100まで

**県青年の船団員募集**

**決意も新たに〝翔べ〟若者よ**

明けて1月3日㈫、同和対策中央研修所で63年度の成人式を挙行します。赤池町の成人式は県内でもめずらしく正月に開催されていますが、参加者も80%と多く同窓会的雰囲気で一味違った企画を考えています。新春の記念すべきこの日に、気持ちも新たに力強く躍進する事を願っています。

## 人の心の豊かさをもとめて

〝師走〟街をゆく人々の光景が、なんとなくあわただしくなった様な気がします。今年もあとわずか、振り返れば色々な思い出が頭をよぎります。楽しかった事、悲しかった事…etc。

そしてまたやって来る、新たな年に夢と希望をもって〝来年こそは〟と、心に誓います。

**中学生準優勝**

**第15回剣道大会**　11月13日開催された少年剣道大会、少年剣士の熱の入ったつばぜり合いが各試合でみられた。地元赤池剣士も強豪にまじり、堂々の町長旗準優勝に輝いた。

**上野E、準決勝で涙**　11月20日、結成7年目を迎えた上野少年野球保護者会(塙三郎会長)が主催し町内外よりチームを迎え少年野球大会を開催。今大会は本シーズンの締括りの大会とあり各チームとも激しい攻防が繰り広げられた。又、地元の上野イーグルス、赤池Jベアーズ両チーム、強豪の前に善戦したが、決勝進出はならなかった。

**終ってみれば20支所**　〝もつれにもつれた〟そんな言葉通りの内容となった第30回町民バレー大会は、苦戦を強いられた20支所が見事7連覇を達成。反面、他チームのガンバリも一際目立った。

試合を終えた選手達の瞳は、すでに次の大会に向けられていた。

**※お詫びと訂正**

前号、剣道大会文中で、主催が後援会とあるのは、主管の間違いでした。

お詫びして訂正します。

## ファインフォレー

今年は町制施行50周年であり、郷土づくりのイベントが数多く開催され、ハッと気づくとカレンダーも残り1枚で昭和63年も終ろうとしている▲今年を振り返ると町民まるごと健康チェックに始まりNHKラジオ体操会、河村光陽'88童謡まつり等々が行なわれ我が町、ふるさとフェアでは、1万人の人出で賑わい、どのイベントも十分に特色を出した素晴しいものであった▲11月3日の50周年記念式典では、会場の玄関に、歴代の町長、議長の写真等が紹介され、幾多の盛衰を乗り越えて来た人々の苦労が感じられる▲町史を語る時、炭抗をぬきには語れない。日本経済発展の基盤を支えてきた本町もエオルギー革命により、石炭から石油へと移り変ると同じくして、本町も暗くて長いトンネルへと入った▲産炭地からの脱却を目指し、総合計画「緑と清流、やきものと文化の町、赤池」をキャッチフレーズに新しい町づくりに取り組んでいる。その中で50周年を迎えた今年、「童謡の町」を宣言し、文化の町としての第一歩を歩み始めた▲いよいよこれからが正念場である。町花コスモスの花のように強くたくましい中にも可憐さを持ち、親しみやすく赤池の土壌に広がっていってもらいたい。



## 図書室だより

児童作家、椋鳩十先生は子どもの頃に担任の先生が読んでくれた「アルプスの少女ハイジ」の中の一節、『おじいさん夕焼けはどうしてあんなに美しいの?』『お別れする時はどんな物でも最高に美しいのだよ』という言葉に感動し、後の創作活動の基盤になったと言う。

ひとりの人間が出来あがるには家庭、学校、社会生活に深いつながりがありますが、特に読書によるものが多いことは見逃がすことが出来ないと思います。

古事をはじめ色々な書物に触れることによって、血となり肉となり、多くの知識となって成長して行くのです。おいそれと目に見えない物だけに辛抱のいる仕事です。

図書室では、近寄りがたい雰囲気を一掃しようと、少しづつですが読書の花を咲かせるための土壌作りに頑張っております。

## 町民学習ネットワーク

墨の濃淡で書き上げる水墨画・かわいい千代紙人形・お生花・書道・茶道・折り紙の実演コーナーは、黒山の人だかり!!

町民文化祭、初の試みの実演コーナーは成功でした。

町民学習ネットワークを紹介して一年半が過ぎ、町民一人ひとりが持っている様々な生活の知恵や技術を他の人々に分かち合って、お互いに助け合い、協力し合う学習サークル、名づけて「町民学習ネットワーク」!それは心の豊かさを求めるあなたの生活学校です。やってみたい人、5人集まったら町民会館にお電話下さい。

あなたの生活の知恵、暮らしのアイディアなどお知らせ下さい。

☎町民会館28―4100迄

## 部落の歴史 部落のくらし

人権学習

**◎行政の責務として、差別の解消が……**

同和行政が真の意味でいらなくなる時代、それはこの社会から部落差別がなくなった時といえるでしょう。そして、部落差別がなくなる時こそ、社会の中に人権意識が定着し、同時に社会の中のあらゆる差別も解消されていくことでしょう。

そんな社会を、一日も早く実現したいものです。その日を目ざして、同和行政の事業と啓発(教育)が、行政の責務として、又、国民的課題として進められています。

**◎同和地区でのとり組み**

部落解放運動の高まりの中で、国・県・市町村は、過去の歴史における長い間の行政の差別にも気づきました。そして、同和対策事業がすすめられてきました。

しかし教育や、雇用・福祉などいろいろな面では、まだ十分な対策が講じられたとはいえません。しかも、社会の中には、なお、同和地区の人々に対する目にみえない差別が生きつづけ、この社会の中の差別意識が、発展しようとする同和地区の人々の、希望や努力をさまたげています。

こうした中で、同和地区の人たちは、差別に負けず、差別をはねかえして、たくましく生きる努力を重ねつづけています。

**◎みんなのとり組み、地域で職場で学校……**

わたしたちの町では、同和問題解決への取り組みがすすめられています。いろいろな取り組みの中で、社会のしくみや、人権のあり方がとわれ、そして、民主化がすすめられています。

学校では、いま「一学級30人」

今後の広報啓発の中で「えた、ひにん」という封建身分や被差別部落を略した用い方で「部落」という用語を用いています。現在の民主主義社会においては用い方に編成に向っています。小中学校の「教科書無償配布」になっています。

この二つとも、子どもたちの一人ひとりを大切にするという考え方をもつ、同和地区の母親の熱意による運動によって実現したのです。

「わ地区も地区外もなく、すべての子どもの人権を守り、差別をなくす多くの運動の成果が見られます。

よって人権侵害(差別)につながるような用語は避けるべきですが学習をわかりやすくするため、やむを得ず用いたものです。その点を十分ご認識の上、学習をより深めてください。

次回からは「わたしたちの生活としきたり」を中心に「迷信、六曜のいわれ、友引・仏滅・丙午」などを連載します。

## 今月の解放講座

とき　12月21日(水曜日)
　　午後7時30分から
ところ　同和対策中央研修所
　自己をみつめ、暮しを高める解放講座へ、是非どうぞ。

## パワーアップ in あかいけ

# 咲け!! 文化の花

▶折紙を指導、大池一枝先生(本町)◀

秋の大イベントである町民文化祭が11月3日～6日の4日間開催された。今年は町制50周年の記念事業、よかとこフェアも重なり、近年になく大勢の人が集まった。ミニSLや迷路には、初めての企画であったのか、子ども達で大フィバー。

町民会館の展示作品は例年以上出品され、見る人の心を魅了した。町内には、いろいろな才能や技術を持った人が多い事に感嘆させられた。芸能発表大会も2日間に渡り行なわれ、趣味や文化活動が盛んになったことが感じられた。

こんな芸術、芸能を個人の域にとどまることなく、より多くの人に伝承してほしいものである。

「ふれあいと文化の町をめざして」をポスターの標語だけにせず、真剣に取り組む時期が来たのでは……。

# 国民健康保険 優良家庭表彰

十一月二十一日、昭和六十二年度の国民健康保険優良家庭五十六世帯の表彰が行われました。

赤池町の国民健康保険には、千四百四十三世帯（十月末現在）が加入しており、一人当り年間二十九万二千五百二十五円（六十二年度）の医療費がかかっています。

今回表彰を受けた五十六世帯はこの一年間一度も病院にかからず六十二年度までに国保税を完納された世帯です。

中でも宮崎フサ子さん（諏訪山）は七年間連続、浦田義春さん（大谷）と松田松治さん（北町一）は六年間連続、大田由己さん（貴船一）と松本芳江さん（松本二）は五年間連続の無診料で、年々増え続けています医療費の抑制に大きく貢献されました。

なおこの表彰は、六十三年度より、四月から九月まで、十月から三月までと半年毎に無診料であり表彰する月までに表彰対象月の国保税を完納されている世帯が対象となります。

▼日野町長より表彰を受ける宮崎フサ子さん（中央）

# 生命と財産守ります

十一月二十七日、下田川四ヵ町（赤池、金田、方城、糸田）消防団の街頭パレードが行われました。

これは毎年秋の防火週間（11月26日から12月2日まで）に四町内を火災予防を訴えながら消防車でパレードするもので、赤池町消防団も、今年は五分団（3支所）と六分団（5支所）が参加しました。

また残った団員は、来年一月八日に方城町で行われる下田川四ヵ町連合消防団出初式の隊形訓練などを、町民会館前で行いました。

なお、十二月十八日にも年末消防訓練が行われる予定で、火災シーズンを迎え、赤池町消防団は住民のみなさんの大切な生命と財産を守るため、訓練、演習を積み重ねています。

▼みぞれまじりの天候の中行われたパレード

## 飲酒と過労はドライバーの大敵

年末年始の交通安全県民運動が実施されます。

期間は63年12月11日から64年1月10日までの1ヶ月間です。

- 若者の無謀運転と高齢者の歩行中における死亡事故が多発しています。
- マナーアップで、交通事故を防止しましょう。
  - ■飲酒運転はやめましょう。
  - ■過労・寝不足で運転はやめましょう。
  - ■暴走行為をしないようにしましょう。
  - ■子供と高齢者を交通事故から守りましょう。

赤池町
田川交通安全協会
赤池支部
田川警察署

## 特設人権相談会

◀大池保房さん

人権についてお気軽にご相談下さい

12月7日(木)福祉センター
AM10:00 ～ PM3:00

赤池町の人権擁護委員 大池 保房さん

12月6日(水)広報車による街頭啓発

身体障害者福祉週間―9日～15日（厚生省）

# 朗報 赤池へ進出 赤池で雇用

## （工場団地）

赤池工場団地の分譲が地域振興整備公団より、十月三十一日から始まり企業からの問い合せが相次ぐ十一月二十二日(火)、大阪に本社を持つティーエムメトロ株式会社の森本辰男社長が来町、日野町長と歓談し、赤池町への進出意欲を強く示しました。

メトロ社は、電気部品メーカーで大阪、岡山に工場を持ち、従業員は七十人。工場の規模拡大に伴って、関西では地価の高騰や労働者の確保が困難なため、赤池町へ進出したいとの事です。

計画によれば、来年四月から工場を移し雇用面では二十五人の新規採用を予定しています。

森本社長は特に人材確保について日野町長に協力を要請し、当面五、六人のスタッフを確保したいとの希望で、三十歳以下の男性で出来れば電気と機械関係に通じる人を雇用したいとの意向です。

求人については田川職業安定所を経由しなければなりませんが、当面の相談窓口として役場産業振興課まで御相談下さい。

▼赤池へ進出意欲を語る森本辰男氏（前列右）

# ごぞんじですか（検察審査会）

検察審査会とは、衆議院議員の選挙権を有する人の中から「くじ」で選ばれた十一人の検察審査員がいわば一般の国民を代表して、検察官が事件を起訴しなかったこと（不起訴処分）のよしあしを審査するのを主な仕事とするところです。検察審査員が欠けたときのためのその補充員も審査員と同様、「くじ」で選ばれますが、審査の仕事をするのに法律などの特別の知識は必要でなく自分の良心に従い正しいと思った判断により十分その任務を果たすことができます。

検察審査員及び補充員の任期は六ヵ月で、その間月一回程度の審査会議が開かれますが、あなたが審査員や補充員に選ばれたときは検察審査会の役割を理解され、進んでこの務めを果たされるようお願いします。

検察官の不起訴処分に不満を持っておられる方や、検察審査会についてくわしくお知りになりたい方は、田川検察審査会（☎42～0163）にご相談下さい。

## 農委選挙人名簿 登載申請書の提出を

農業委員会委員選挙人名簿の登載申請書を提出して下さい。

農業委員の選挙資格は、名簿に登載されていないとできません。

農業委員会委員選挙人名簿は、昭和六十四年一月一日現在の選挙人名簿登載にもとづいて審査したうえで作成されます。

登載申請書の用紙は、農事実行組合長を通じて配付しています。

▽提出先＝農事実行組合長

▽提出期限＝昭和六十四年一月十日（農事実行組合長から農業委員会に提出する期限ですので、組合長さんには早目に提出して下さい）

※実行組合に入っていないで資格のある方は、近くの組合長か役場農業委員会まで、お問い合せ下さい。

## 登記所の統廃合 金田出張所→田川支局（福岡法務局）

これまで、福岡法務局金田出張所で取り扱っていました不動産登記などすべての登記事務を、十二月十二日(月)から、田川支局で取り扱うことになり、金田出張所は廃止となります。

住民のみなさんには、大変御迷惑をお掛けしますが、御協力お願いします。

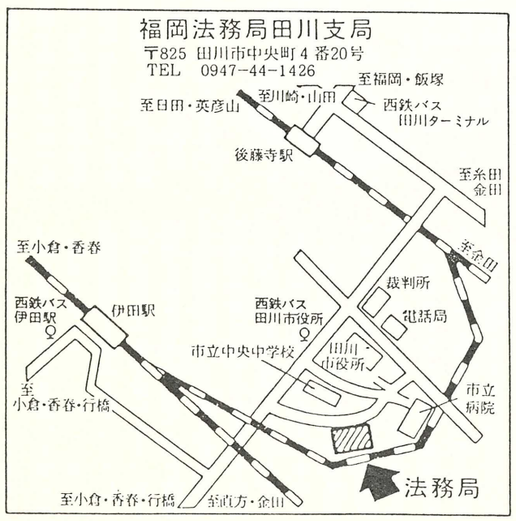


食品添加物等の年末一斉取締月間―1日～28日（厚生省）

# 健康教室

赤池町立病院
外科医長
日野　富夫

## 乳ガンについて

乳房には赤ちゃんに母乳を与えるという重要な役目がありますが、同時に女性のシンボルとしても大切なものです。しかし、この乳房にも癌は発生します。女性にとっては、胃癌・子宮癌等と並んで発生率の高い癌です。欧米では女性に最も多い癌となっています。幸いな事に、日本女性の乳癌は白人より少なく、手術成績も良いようです。まれにですが、男性にも乳癌は発生します。

発病年令は40歳代に最も多いのですが、20歳代でも発生しますし、若い女性も油断はできません。女性ホルモンとの関連と思われますが、結婚や出産の遅い女性に多いと言われています。又、授乳をしなかった人の方が多いとも言われています。

症状としては、乳腺の中に触れるかたいしこりです。一般的に痛みはありません。しこりは月日がたつと大きくなってきます。乳房の皮膚がえくぼの様にくぼんだり、むくんで厚ぼったくなったりする事もあります。乳首の向きが不自然になったり、乳首から汁の出る事もあります。

診断は、視診、触診、問診に加えて、エコー検査、レントゲン検査があり、総合して判断します。癌の可能性が少しでもあれば、組織の一部を取って顕微鏡で癌細胞の有無を検査します。

乳癌の診断がつけば、腋窩のリンパ節を含めて乳房を切除しなければなりません。女性にとって、乳房を失う事は大変耐え難い事ですが、生命には代えられません。最近では、美容形成で乳房を再建する事もやられているようです。

乳癌は他の癌と違って自分で見つけ出す事ができます。早期発見は自分の責任と考え、月に一回位は自己検診をして下さい。月経前は乳腺がはりますので、月経後一週間位の頃が最もわかりやすいでしょう。

(1)上半身裸で両手を下げて鏡の前に立ち、以下の観察をします。
ⓐ左右の乳房を比べてみて、その形、大きさ、乳首の高さ等に違いはないか？
ⓑ皮膚の一部や乳頭にくぼんだ所がないか？
ⓒ乳首に「かさぶた」「ただれ」「分泌物」等がないか？

(2)次に両手を上にあげ、(1)と同様にⓐⓑⓒについて調べます。

(3)あお向けに寝て、左肩の下に枕を入れます。左手は上にあげ、右手で左乳房を触れてみます。しこりがないかを指の腹を使いおさえるようにしながら捜すのがコツです。指でつまむとかえってわかりにくくなります。

(4)手をおろし体につけて(3)と同様にして触れてみます。

(5)枕を右肩の下に移し、今度は左手で右の乳房を検査します。

(6)もししこりを触れたなら、左右で比べます。両側に同じようなものがあれば、やや安心です。

乳房のしこりを主訴として来院する患者さんの九割以上は良性疾患です。良性と悪性の鑑別は外科医の診察と検査が必要です。自己検診を心がけ、もし少しでも不安があれば病院へ来て下さい。

**1カ月に1回この検査をしましょう。月経のある方は月経が終って1週間くらいたってから行います。**

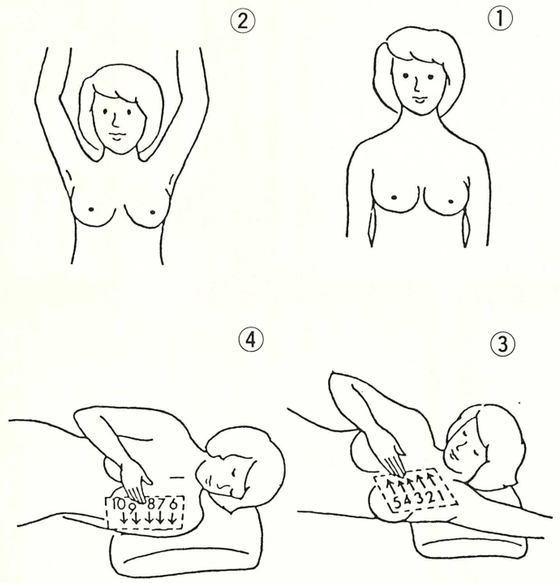


**自分でできる乳房の検査法**

①鏡の前に立ってまず両手をさげたままで、次のような異常がないかをみます
(A)左右の乳房をくらべてみます。形、大きさ、乳頭(乳首)の高さに違いがあるか？
(B)乳房の皮膚の一部や乳頭にへこんだところはないか？
(C)乳頭に「かさぶた」や「ただれ」がないか？
乳頭から異常な分泌物が出ていないか？
②鏡の前に立ったまま両手を高く上げて(A)(B)(C)を繰り返して調べます。
③上を向いて寝ます。片方の肩の下に枕を入れ手を頭の方に伸ばします。反対側の手を用いて③図のように乳房の内側をさわってみます。ついで④図のように乳房の外側をさわってみます。かたいこぶ、しこりがあるかどうか？
④手をおろして同様の検査を繰り返します。
⑤枕を入れかえて③④の検査を反対側の乳房に行います。

**年末年始の交通安全県民運動―12月11日～1月10日**



# お元気ですか保健婦です

## 子供の事故に注意を!!

いよいよ師走、一年の総整理に毎日忙しく、又家庭では大掃除のシーズン、こんな時ハイハイを始める位の子供がいると大変です。里帰りのお孫さん等にも御注意を！

最近は色々な化学薬品が多い為に子供さんの誤飲の事故が後をたたないそうです。このうち、ほとんどは大事に至らないそうですが、多くは水や牛乳をコップ1杯位飲ませて吐かせます。口の中に指を入れて舌のつけ根を押し下げるよう刺激して出します。そして医師にみてもらいましょう。次のような物は絶対に吐かせず早急に病院へ連れて行きましょう。灯油、ベンジン、ナフタリン、シンナー、漂白剤等。昔から猫イラズは絶対に牛乳は飲ませず、すぐ受診して下さい。又、子供用のオモチャ等に使用されている乾電池は胃や腸の中に長く入っていると潰瘍や穴があくそうです。不安に思ったらすぐ医療機関へ。又、体温計や消毒液等を入れた救急箱も備えておきましょう。

### ★少量なら心配ないものとその目安

| | |
|---|---|
| タバコ | 2cm |
| インク | 10mℓ |
| 軟コウ | 10g |
| 蚊取線香 | 2巻 |
| 蚊取マット | 30枚 |
| 口紅 | 30g |
| 化粧クリーム | 10g |
| 乳液 | 10g |
| ファンデーション | 10g |
| クレヨン | 1本 |
| ロウソク | 1本 |
| チョーク | 1本 |
| 粘土 | 10g |
| マッチ | 15本 |
| シャボン玉液 | 1口 |

## ありがとうございました

（順不同・敬称略）

**赤池町社会福祉協議会**

※十一月十七日現在

【香典返し】長野清(市場)○舌間俊治(薬王寺)○上野ユキエ(貴船)○国原マサ子(高尾)○大久保和仁(山崎)○河野種義(赤池ニュータウンD)○長野忠男(市場)

以上七件で総額二十四万円です。

【寄附】ゲートボール連盟＝一万円○匿名の件五名＝一万八千円

【特別賛助会費】(一口一万円)高盛千景＝一口

【賛助会費】(一口千円)高林ナルミ＝二口○柴田守＝一口○沢永孝美＝一口○奥村ウメノ＝三口

【ふれあい基金】安武賢次＝一万円○原茂矩＝一万円○福祉バス内のふれあい基金箱＝一万五千六百五円

**老人ホーム天郷荘**

○鴨川マツ（赤池）たんぜん2枚○かすり袷上下○水上正（赤池）女物上張り2枚○長野忠男（市場）缶ビール24缶、缶ジュース50缶○善照寺海野法寛（赤池）饅頭62個○島上龍男（上野）菊の花150本○山本氏子（飯塚市菰田）リンゴ12kg

## 12月福祉センターの行事

【休館日】
5日、12日、18日
19日、26日、29日
年末年始12月30日(金)～1月4日(水)

【バス運行日】
毎日運行(P10参照)

【演　芸】
入館者へ自由に舞台を提供します

【仏教講演会】
お休みです

【心配ごと相談日】
7日、17日
午前10時～午後3時

【母子婦人相談日】
お休みです

【健康相談日】
第2火曜日、13日(火)
午前10時～午後3時

**赤池町身体障害者福祉会**

毎年、支所長、駐在員さんをつうじて住民のみなさんにご協力頂いています物品販売が、本年も行われ、二万二千二百二十六円の売上げがありました。ありがとうございました。

## 予防・相談・検診

◆インフルエンザ
●一日(木)　老人ホーム
●十四日(水)　町民会館
※対象は三歳以上の方で、時間はいずれも13時30分～14時3分です。

◆生ワクチン
●十三日(火)　町民会館
13時30分～14時30分
対象者：生後3ヵ月～18ヵ月

◆乳児保育相談
●十九日(月)　町民会館
10時～11時
対象者：生後4・7・10ヵ月

◆三種混合
●二十日(火)　町民会館
13時30分～14時30分
対象者：生後24ヵ月～48ヵ月

◆麻しん
●二十一日(木)　町立病院
13時30分～14時30分
対象者：生後18ヵ月～36ヵ月

## 山茶花のバラード

～白山茶花の咲く頃～

その女はただ黙って真白く咲き盛っている数本の山茶花をそっと私に手渡した。色の白い頬の豊かなその女は瓢箪村の旧家の娘であり私が秘かに憧れている女である。

寒々とした宿舎の机の花瓶にその花を挿し凝っと白い花弁を見詰めながらその人の私への心遣りを種々と推し量って見たが女の心情なんか男の私に分かる筈もない。

その女は程なくして従兄と結婚して私の前から清楚な姿を消し去った。斯くしてその女への私の憧れは恋愛にまで昇華することなく春の淡雪の如く儚くも潰え去ってしまった。

それから幾春秋―。山茶花の咲く頃の或ひと日仄かな風のもたらした便りによるとその女は結婚後間もなく胸を病み白山茶花の散りゆくが如く脆くも散り果て、逝ったとか、純白の山茶花の咲き初める頃になると、純情多感であった若き日の自分が無性に愛しく又、山茶花の零れ散るが如く薄幸のうちに逝ったあの人への思い出と共に燃え尽きた楷火の如く再び燃え盛かることのない老いらくの身を無性に悲しく思う。

破れたるビオロンのごと悲しくも、鳴らずなりけり吾が胸あわれ

～以下次号～

**歳末たすけあい運動――1日～31日**

# 募集

# 第三セクター方式による新会社名

昭和六十四年十月から、レールバスに転換し、営業を開始する予定ですがJR伊田、糸田、田川三線の第三セクター方式による新会社について同線運行対策準備会（会長、滝井義高・田川市長）は、新会社設立に向けて準備を進めていますが、その会社名を募集します。

JRが国鉄時代に第三次赤字対象廃止路線となったこの三線は日常の足としては勿論、地域交通体系の背骨として、沿線地域が豊かに発展するため、欠くことのできない鉄道です。そこでこの鉄道を未来に向け育てていくため明るいイメージのわく社名を考えて下さい。募集社名の型式などは問いませんが田川市郡、直鞍、京筑の三ブロックに鉄路がまたがる事を念頭に置いて下さい。

▲福岡市東公園会館内に設置された事務局（滝井田川市長・中央）

▼応募方法＝ハガキに、第三セクターの会社名と、応募者の住所、氏名、年齢、職業又は学校名、電話番号を記入のうえ、左記に郵送して下さい。

▼あて先＝伊田、糸田、田川三線運行対策準備会事務局（田川）田川市東区こがね丘、田川市民会館内〒825 ☎45～9668

（福岡）福岡市博多区千代一丁目二番二号、東公園会館内〒812 ☎092～632～2184

▼応募締切＝十二月二十八日(水)当日の消印有効

▼発表＝昭和六十四年一月下旬、採用の方には記念品を進呈します。

## 年賀ハガキ

～お早めに～

――郵便局よりお知らせ

昭和六十四年の「年賀ハガキ」売り出しています。

裏が無地の四十円のハガキ、「竹に小鳥」「福寿草」「博多わらべ人形」の挿絵入りの寄附金付き四十五円のハガキと四種類有ります。お早目にお買い求め下さい。

## 福祉バス（ふれあい号）

**31日と正月3日間お休みです。**

又、12月26日(月)から1月7日(土)の冬休み期間中は日・祭日と同じ運行です。ただし午前8時上野峡発のバスは運行します。

## 生徒募集

**田川歯科衛生士専門学校**

昭和64年度

▼願書受付＝昭和六十四年一月十七日(火)から二十七日(金)まで

▼入学試験＝二月五日(日)午前九時から午後三時まで

▼試験科目＝国語Ⅰ、Ⅱ（漢文、古文を除く）数学Ⅰ、英語Ⅰ、Ⅱ、面接試験、適正検査

▼募集人員＝高卒女子で推薦と合わせて五十人です。

▼修業年限＝二ヵ年

◎問い合せ先＝田川歯科衛生専門学校事務局（田川市大字伊加利字笹尾一五八七）☎45～9080

## 年末・年始の役場 窓口業務は……

年末・年始の役場業務は次のとおりです。

▷12月28日（水）　ご用納め
▷12月29日～1月3日　休業
▷1月4日（水）　ご用始め

**★戸籍・抄本などが必要な方はお早目に**

戸籍業務は28日までです。戸籍謄・抄本・印かん証明などが必要な方は早めに手続きをおすませください。

**★死亡届等は日直者にお申し出ください**

緊急な事態や、火葬認可証（死亡届）などが必要な場合は、日直者がおりますので、お申し出ください。

**★税などの受付けは28日まで**

税金（町県民税、軽自動車税、国民健康保険税、固定資産税）の受付け、町営住宅家賃、住宅新築資金貸付金等、水道料金などの徴収事務は28日まで行います。

また、12月15日(木)から28日(水)の間、税務課において午後6時まで納税窓口を開きますのでご利用下さい。

## 年末・年始のゴミ、し尿収集は……

**◎ゴミ収集**　12月31日(土)から1月3日(火)の収集は休みです。したがって次のとおり変更になります。

**★燃えるゴミ**

1月2日(月)の地区⇨1月4日(水)に変更
1月3日(火)　〃
1月4日(水)の地区⇨1月5日(木)に変更
1月5日(木)　〃
1月6日(金)の地区⇨平常どおり収集

**★燃えないゴミ**

平常どおり収集

**★し尿処理**

12月31日(土)から1月3日(火)まで休みです。年末は混みますので早めに処理されるようお願いします。

尚、12月30日(金)は午前中までです。12月25日(日)は平常どおり収集します。

## 正月休みや日曜・祝日の救急診療は……

休日救急医療センターは、急病や事故などで負傷した救急患者に応急的診療を行う施設です。診療日、科目は次のとおりです。（保険証を忘れずに）

| 診療日 | | 12月31日～1月3日 |
|---|---|---|
| 昼 | 受付時間 | 9：00～11：30<br>13：00～16：30 |
| | 診察科目 | 内科、小児科、外科 |
| 夜 | 受付時間 | 18：00～22：30 |
| | 診察科目 | 内　科、小児科 |

田川地区休日救急医療センター
田川市新町11番47号☎45・7199

**12月は固定資産税4期分・国民健康保険税5期分の納税月です**