昭和62年10月 3日発行 No.297

広報 あかいけ 10

■発行／赤池町役場〒822-11福岡県田川郡赤池町大字赤池1146番地の1 ☎0947(28)2004 ■編集／総務課文書広報係

★町の人口★ 人口10,175(－13) 男4,815(－ 6) 女5,360(－ 7) 世帯合計3,415(－ 1) 62年8月末日現在( )内は前月との比較です

【四園合同運動会】

【赤池中学校体育祭】

古い広報「あかいけ」を探しています。
昭和30年、40年、50年代のどんなものでも結構です。
是非一報下さい。

昭和61年度 決算状況

実質単年度(61年度)収支は黒字(5,466万円)なんですが、なにしろツケ(借金)の支払いが多くて…

普通会計赤字額：2億9,281万円
(繰越額含む)

※普通会計の表については決算統計から掲載しました。

普通会計
一般会計＋住宅資金等貸付事業特別会計

はいってきたお金 48億5,642万円

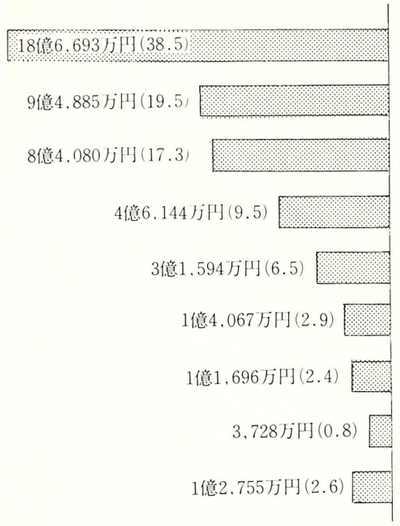

つかったお金 51億3,656万円

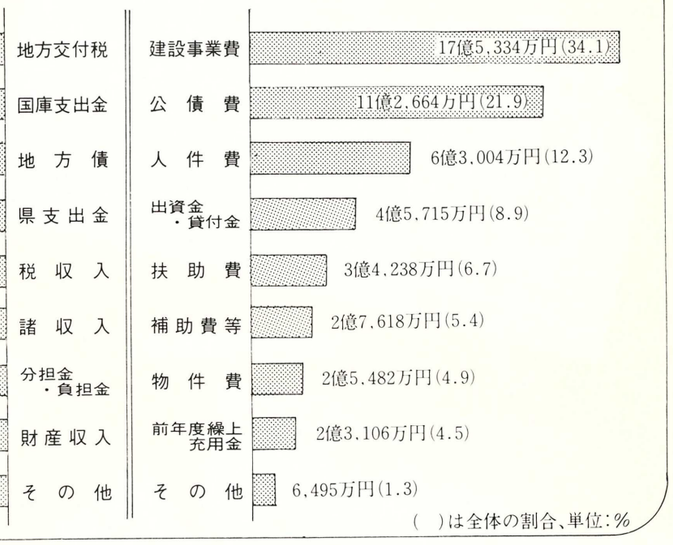

(　)は全体の割合、単位：%

議会だより

昭和六十二年第九回九月定例町議会が、九月二十八日から十月の二日まで五日間の会期で行われ、昭和六十一年度一般会計決算や町立病院などの特別会計の決算の認定議案、昭和六十二年度一般会計補正予算、赤池町文化財保護条例の制定などの議案が上程され、活発な審議がなされました。内容は次のとおりです。

決算

◎昭和六十一年度一般会計歳入歳出決算
◎昭和六十一年度国民健康保険事業勘定特別会計歳入歳出決算
◎昭和六十一年度住宅新築資金貸付事業特別会計歳入歳出決算
◎昭和六十一年度老人保健特別会計歳入歳出決算
◎昭和六十一年度町立病院事業特別会計歳入歳出決算
◎昭和六十一年度上水道事業会計歳入歳出決算

以上、六つの決算については別表のとおりです。

補正予算

◎昭和六十二年度一般会計補正予算⇩一千六十九万二千円を追加補正し、予算総額が四十二億八千五百三十四万六千円となりました。内容の主なものは、小学校、保育所を対象とした学童農園の設置にかかる経費、遠賀川水系の排水樋門の操作管理に係る経費、小、中学校の理科教育設備備品の購入及び校内放送設備の整備などの経費などです。

◎昭和六十二年度国民健康保険事業勘定特別会計補正予算⇩二千四百八十一万七千円を減額し、予算総額が五億百三万九千円となりました。内容は、特別調整交付金の増収により、六十一年度の歳入不足額が減少したため、前年度繰上充用金を減額補正したものです。

◎住宅新築資金等貸付事業特別会計補正予算⇩一億三千九百四十五万五千円を追加し、予算総額が四億一千六百八十二万円となりました。内容の主なものは、貸付金で一億四千七百五十万円、一時借入金の利子として六百万円、長期滞納者に対しての訴訟費用として三百万円などです。

昭和61年度各特別会計の決算状況

(単位：千円)

区分	歳入	歳出	差引額	累積額
町立病院事業	675,099	647,148	27,951	△423,023
国民健康保険事業	474,990	482,172	△ 7,182	
上水道事業	202,827	192,206	10,621	△350,309
住宅新築資金等貸付事業	471,189	528,590	△57,401	
老人保健事業	680,512	704,569	△24,057	

全国防犯運動旬間 ― 11日～20日(警察署)

変更・一部変更

◎大字及び字の区域の変更⇩現在民間による住宅地の造成が行われていますが、この造成地は、大字市場と大字赤池の二つの行政区域にまたがっているため、将来、この地区に住む住民のことや、今後の行政運営面において支障をきたしますので、造成地の一部の行政区域の見直をするものです。

◎福岡県田川地区消防組合規約・福岡県自治振興組合規約のそれぞれ一部を変更する規約の協議⇩いずれも現在の組合事務所の位置を変更するため、議会の議決を求めました。

条例

◎赤池町文化財保護条例の制定⇩赤池町には興国寺の木像、古文書、東光寺から出土した銅製経筒などの県指定の文化財がありますが、この条例は、それ以外の町内に存在する文化財で、赤池町にとって重要なものについて保存や活用のため、条例を制定し、町民の文化的向上を目的としたものです。

◎赤池町上水道の設置等に関する条例の一部を改正する条例の制定⇩貴船水源開発による上水道施設拡張計画に伴ない条例を改正します。

報告

◎昭和六十一事業年度土地開発公社決算⇩地方自治法の規定により法人であるため、町議会に報告しました。

◎昭和六十一年度定例事務監査の結果報告⇩行政事務監査の結果が監査委員より報告されました。

請願・陳情

◎国民食料の確保、国土保全および米の市場開放、農産物輸入自由化阻止に関する請願⇩採択

◎町民グラウンド夜間照明設備設置に関する請願⇩採択

◎義務教育国庫負担制度堅持の意見書の提出に関する請願⇩採択

◎「私学助成の強化」についての陳情⇩採択

一般質問

(問)今年三月に出された「地域改善対策啓発推進指針」に対する町の対応は？又、今後の町の同和行政の進み方について？

(答)「地域改善対策啓発推進指針」には大きな問題があります。それはこの指針を作成するため、全国各地より十数名の委員が集まり、委員会が構成されましたが、この委員会において充分に検討されたものではなく、総務庁独自に作成されたものであり、内容について傾倒すべき物があるものの、これをそのまま、赤池町の同和行政にあてはめる訳にはいきません。この指針の中には、事業により改善の終った同和地区は、その指定を解除した自治体の例があり各町村もその方向で町づくりをするように、とありますが、同和問題とは、事業が終れば、それで全て終りだという安直な問題ではありません。いまだに差別意識が残っている事は、悲しいですが事実です。その人たちの心に訴え、町民一人ひとりが心の豊かさを感じて生きているような赤池町づくりを、町行政が主体性をもって推進していきます。

(問)田川地区のシルバー人材センターの動きについて？又、本町の対応は？それに高齢者の方が生活のため、健康な間は働きたいが、その場所の確保なり生活の保障は？

(答)シルバー人材センターについては、田川地区の市町村長会で、「人材センター」を設置するということになりましたが、このセンターを設置しても仕事があるのか？この問題は残ります。しかしながら町としては、市町村長会などに積極的にとり組んでいきます。又、高齢者の方の働く場所、生活の保障についてですが、この方たちの意見なり生活をよくふまえて、対処していきたいと思います。

町長訓辞

「悲しい事ですが、住宅新築等の貸付のように町行政が町民を相手に訴訟する。このことは、私たち行政職員の努力が足りなかったことも原因の一つです。水道、家賃などの使用料、各種の税金の徴収など今まで以上に足を運び汗を流して努力するように」との訓辞を役場の各課長にしました。

木の日 ― 8日(林野庁)

町民1人当りの使いみち

(一般会計：円)

民生費	71,698
公債費	94,696
労働費	82,633
土木費	51,054
衛生費	30,979
総務費	32,532
教育費	29,341
農林水産業費	15,437
消防費	9,904
議会費	7,062
災害復旧費	8,149
商工費	638
その他	23,729
計	457,852

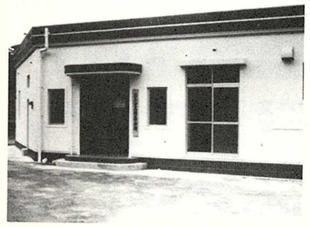

▶14支所集会所建設事業◀
(2,096万円、うち県費補助金622万円 起債1,210万円、一般財源264万円)

●お役に立っています

簡易保険・郵便年金

14支所集会所建設費のうちの、1210万円などは、みなさんが加入している郵便局の簡易保険や郵便年金の積立金の1部が融資され、豊かな町づくりのため活用されています。

第2次 赤池町 総合計画
この計画の主役はあなたです!!

基本構想 ／ 基本方針 ／ 第1期基本計画 ／ 主要施策

◆計画期間/S61年度～S65年度○テーマ/「出合いとふれあいと安らぎの場の創造」人口フレーム/10,200人

豊かな心で21世紀を担う人づくりに向けて

【3．社会教育】

住民の生涯学習意欲の向上に応えるため、誰もが気軽に参加できる開かれた社会教育活動を積極的に展開する。特に、指導者の発掘、育成に努めるとともに教育の場づくりを推進する。

住民の生涯学習意欲を高めるため、社会教育活動の多様な展開をはかるとともに場の確保に努める。

- ○集会施設の整備を進めるとともに、町民会館の機能充実をはかる。
- ○学校教育施設の有効活用についての検討を進める。
- ○指導者の発掘、養成に努め、社会教育講座の充実をはかる。
- ○住民が気軽に自分たちの望む学習を行うことができるよう社会教育講座の連携を強化し、町民学習ネットワークを構築する。

【4．社会体育】

住民の健康の確保と、スポーツに対する欲求にこたえるため、全住民がいつでも気軽に家族ぐるみ、地域ぐるみでスポーツに参加できるよう体育施設の整備および有効活用を推進し、体育指導員の育成をはかる。

住民の健康を守り、明るい活力のあるまちづくりをすすめるためスポーツ活動の場の整備、指導者の確保に努める。

- ○（仮称）上野総合運動公園の整備を促進する。
- ○町民運動会、各種スポーツ大会の充実をはかる。
- ○スポーツ指導員の発掘、養成をはかるとともに、各種スポーツ団体の育成に努める。
- ○子供から老人まで手軽に楽しむことのできるスポーツの普及をはかる。
- ○彦山川の河川敷きにサイクリング道路を設置し、直方市のサイクリング道路と結ぶ。
- ○各種体力づくりにより、住民の健康管理教育を図る。

【5．同和対策】

憲法に保障されるように、人間の基本的人権（生命、自由、幸福の追究の権利）は、誰にも侵すことのできない権利であり、またすべての人は法の下に平等であることの認識を絶間ない、啓蒙、啓発活動によって全町民に浸透させ、真に平等で安心して暮せる社会を築いていく。

行政職員をはじめ、住民全員の人権意識の向上をはかり、あらゆる差別の撤廃を目指す。また、同和地区住民の生活安定、地位向上のため職業の安定に努める。

- ○学校教員、行政職員の同和研修活動を充実し意識向上をはかる。
- ○学校教育、社会教育の場等において、あらゆる機会を通じ人権教育の徹底を促進する。特に、地区懇談会を実施し、あらゆる差別の徹廃についての啓蒙、啓発活動の充実をはかる。
- ○男女雇用機会均等法についての周知徹底をはかり、職場における性差別を廃止するよう努める。

【6．地域文化】

町民共有の財産である先人が遺してくれた有形、無形の文化遺産の保護に努めるとともに、広く町民に伝承することにより、郷土への誇りと愛着心を育む。

また、町民が秀れた芸術、文化に解れる機会の創出に努め、新しい地域文化を創造していく。

郷土に対する誇りと愛着を育み新たな地域文化の創造のため積極的に文化的環境づくりを推進する。

- ○郷土文化の見直し、掘り起こし運動を推進する。
- ○町民文化祭の充実をはかる。
- ○優れた風景、街並みを創出するため、有志による（仮称）まちなみデザイン会議を設置し本町の風景、まちなみに対する提言活動を行う。
- ○広域圏での協力により文化センターの建設を促進する。

町内 清掃

▶17支所のお年寄のみなさん

町内「老人クラブ連合会」社会奉仕の日に各地でお年寄りの方が奉仕しました。

◀7・8区のお年寄のみなさん

▶町議員、あきかん拾い

好きです 清潔なまち

全国労働衛生週間 ― 1日～7日（労働省）

町内の長寿番付

いつまでもお元気で長生きを

田中　テルさん	(女)M24.5.16　(96歳)〔上野病院〕
深見　ヤスさん	(女)M25.6.24生(95歳)〔慶寿園〕
皆川　ヨ子さん	(女)M26.1. 4生(95歳)〔常　福〕
皆川　トモさん	(女)M26.1.21生(95歳)〔堀　田〕
堀　辰野さん	(女)M25.8.28生(95歳)〔石　松〕
山尾　かつさん	(女)M26.3.13生(95歳)〔中町団地〕
白石カヨ　さん	(女)M26.7. 9生(94歳)〔慶寿園〕
太田　久松さん	(男)M26.4.10生(94歳)〔中　里〕
安武　菊蔵さん	(男)M26.9.10生(94歳)〔薬王寺〕
太田アキノさん	(女)M26.5.26生(94歳)〔大久保〕
三好　ウメさん	(女)M27.3.29生(94歳)〔猿畑1〕
秋元ミクエさん	(女)M26.4.15生(94歳)〔車道2〕

62年9月15日現在94歳以上の方たちです

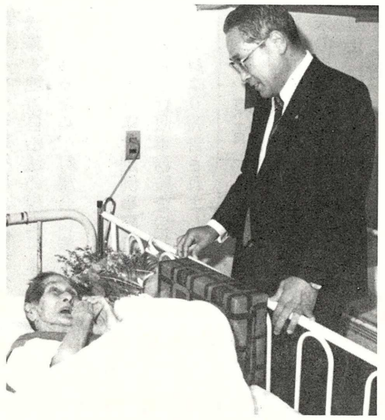

9月15日の敬老の日、日野町長は、町内の最高齢者、田中テルさんが入院されている、上野病院へ敬老訪問をしました。

「1日も早く元気になって下さい」との町長の激励の言葉に、田中さんは、さかんにうなずいていました。

敬老会

老人ホーム天郷荘

朝、夕、めっきりと涼しさを増した九月十六日「老人ホーム天郷荘」で敬老会が行われました。会場は、お年寄自らの手で美しく飾りつけられ、歌に踊り来賓の方たちとの楽しいゲームなど、もりだくさんのプログラムで予定された二時間を三十分以上もオーバーする、心のこもった敬老会で、長寿のお祝いをしました。

赤池町 敬老会

10月15日11時から

場所＝町民会館

※博多玄海さんも来ます

楽しんで下さい

備えてあればうれいはない

赤池町消防団（谷富次団長百三十一人）は、いざというときに、みなさんの生命と財産を守るため日頃から訓練を積み重ねています。三ヵ月に一度は、一分団から六分団までと、本部分団の全分団が早朝、町民会館に集合し、団長が想定した訓練項目に従い、ため池や河川で放水などの訓練を行っています。

九月六日(日)も、午前六時から、赤池橋下河川敷で放水訓練を行いました。六台の消防車と八十人の団員が参加、約三十分にわたり放水を行いました。その他にも、田川地区消防本部と合同で、水防訓練を行ったり、新分団員の教養訓練などを重ねています。

体力づくり強調月間 ― 1日～31日（総務庁）

第2次 赤池町総合計画

この計画の主役はあなたです!!

基本構想

豊かな心で21世紀を担う人づくりに向けて

第1期 基本計画

◆計画期間/S61年度～S65年度○テーマ/「出合いとふれあいと安らぎの場の創造」人口フレーム/10,200人

【3．社会教育】

住民の生涯学習意欲の向上に応えるため、誰もが気軽に参加できる開かれた社会教育活動を積極的に展開する。特に、指導者の発掘、育成に努めるとともに教育の場づくりを推進する。

基本方針

住民の生涯学習意欲を高めるため、社会教育活動の多様な展開をはかるとともに場の確保に努める。

主要施策

- ○集会施設の整備を進めるとともに、町民会館の機能充実をはかる。
- ○学校教育施設の有効活用についての検討を進める。
- ○指導者の発堀、養成に努め、社会教育講座の充実をはかる。
- ○住民が気軽に自分たちの望む学習を行うことができるよう社会教育講座の連携を強化し、町民学習ネットワークを構築する。

【4．社会体育】

住民の健康の確保と、スポーツに対する欲求にこたえるため、全住民がいつでも気軽に家族ぐるみ、地域ぐるみでスポーツに参加できるよう体育施設の整備および有効活用を推進し、体育指導員の育成をはかる。

基本方針

住民の健康を守り、明るい活力のあるまちづくりをすすめるためスポーツ活動の場の整備、指導者の確保に努める。

主要施策

- ○（仮称）上野総合運動公園の整備を促進する。
- ○町民運動会、各種スポーツ大会の充実をはかる。
- ○スポーツ指導員の発堀、養成をはかるとともに、各種スポーツ団体の育成に努める。
- ○子供から老人まで手軽に楽しむことのできるスポーツの普及をはかる。
- ○彦山川の河川敷きにサイクリング道路を設置し、直方市のサイクリング道路と結ぶ。
- ○各種体力づくりにより、住民の健康管理教育を図る。

【5．同和対策】

憲法に保障されるように、人間の基本的人権（生命、自由、幸福の追究の権利）は、誰にも侵すことのできない権利であり、またすべての人は法の下に平等であることの認識を絶間ない、啓蒙、啓発活動によって全町民に浸透させ、真に平等で安心して暮せる社会を築いていく。

基本方針

行政職員をはじめ、住民全員の人権意識の向上をはかり、あらゆる差別の撤廃を目指す。また、同和地区住民の生活安定、地位向上のため職業の安定に努める。

主要施策

- ○学校教員、行政職員の同和研修活動を充実し意識向上をはかる。
- ○学校教育、社会教育の場等において、あらゆる機会を通じ人権教育の徹底を促進する。特に、地区懇談会を実施し、あらゆる差別の徹廃についての啓蒙、啓発活動の充実をはかる。
- ○男女雇用機会均等法についての周知徹底をはかり、職場における性差別を廃止するよう努める。

【6．地域文化】

町民共有の財産である先人が遺してくれた有形、無形の文化遺産の保護に努めるとともに、広く町民に伝承することにより、郷土への誇りと愛着心を育む。

また、町民が秀れた芸術、文化に解れる機会の創出に努め、新しい地域文化を創造していく。

基本方針

郷土に対する誇りと愛着を育み新たな地域文化の創造のため積極的に文化的環境づくりを推進する。

主要施策

- ○郷土文化の見直し、堀り起こし運動を推進する。
- ○町民文化祭の充実をはかる。
- ○優れた風景、街並みを創出するため、有志による（仮称）まちなみデザイン会議を設置し本町の風景、まちなみに対する提言活動を行う。
- ○広域圏での協力により文化センターの建設を促進する。

町内 清掃

▶17支所のお年寄のみなさん

◀7・8区のお年寄のみなさん

町内「老人クラブ連合会」社会奉仕の日に各地でお年寄りの方が奉仕しました。

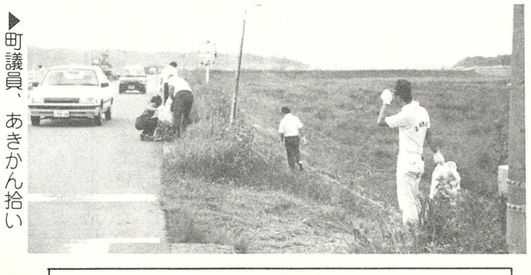

▶町議員、あきかん拾い

好きです 清潔なまち

全国労働衛生週間 — 1日～7日（労働省）

わが町往来

Jr・ベアーズ優勝 町長杯少年野球大会

雨模様の9月6日、町民Gに上野イーグルスをはじめ近隣の少年野球14チームを招待。ことしで13回をかぞえる大会は日野町長の始球式ではじまりました。

〝一球入魂〟の結果は、赤池ジュニアベアーズが優勝、別パートの赤池ベアーズは準優勝。上野イーグルスは、ジュニア共ども善戦。

バレー部の審判講習会 育館に町内9チームから48人が参加。この日の講師は伏原の早川久美子さん、旧友の小笹砂代さん。毎月行われるリーグ戦を自主運営できるようにと、黒土孝司、池永直俊両コーチの助けをかりて懸命にホイッスル。審判台からのジャッジに、ちょっぴり自信を深めた、汗だくの講習会でした。

やめよう！自転車の二人乗り 町補導連の「夏休みの反省」

10日、町補導連では、夏休み中の活動の反省会を行いました。

その中で、最近、自転車や原付バイクの二人乗りが急増していることが指摘されました。

みなさん、交通ルールを守り、二人乗りや無暴運転は絶対にしないよう協力お願いします。

八区竹のこ、男子ソフトで3位 下田川子どもスポーツ大会

9月23日、下田川4ヵ町の子ども会親善スポーツ大会が行われました。毎年下田川ライオンズクラブの後援を受け開催されますが、赤池から八区竹のこ子ども会が代表として参加、男子、女子ともに大健闘しました。結果は男子が三位入賞、女子は敢闘賞でした。

「ベル・アルモニア赤池」女性コーラスグループが発足

中津川裕子先生指導による女性コーラスグループが誕生。現在10名の会員で毎週日曜日午後1時半から2時半まで市場小学校体育館で練習しています。あなたもどうぞ。問い合せは町民会館（☎28－4100）平川社教指導員まで。

町民学習ネットワーク 自薦他薦不問。我求欲、熱烈指導者。

人権学習

人権の尊さを知る

お互いを求め合う町づくり

〝しあわせはみんなのねがい〟枠内の太文字を見てください。これは、八十年間の生涯を部落差別をはじめ、あらゆる差別をなくすためにたたかった故松本治一郎先生のことばです。

「人を侵してはならない」「また侵されてもならない」という意味です。

私たちが、この赤池町で生活をしていく中で自分を大切にするように、他の人も自分と同じように大切にしなければいけない、ということを教えています。

私たちは誰でも、幸せに健康で長生きしたい、愛する人と結婚したい、子どもを健やかに育てたい……など、いろいろな願いをもってます。このような願いを他人が勝手にふみにじることは決して許されません。また、自分一人がこういう願いをもっているものではなく、すべての人が願っているものです。ですから、他の人の人権も自分と同じように尊重し、守っていかなければならないのです。

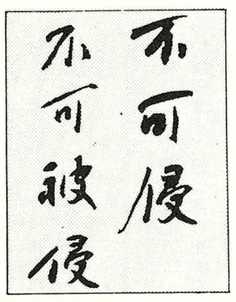

しかし、現実の社会では、私たちのこうした願いがふみにじられている事実もたくさんあります。

このことは、自分のことしか考えずに、相手の立場にたって考えていないといったことが人権侵害という結果にあらわれるのではないでしょうか。「差割のことはわかりましたが、私は差別をしていません」というように自分のことだけで他の人のことは知らないといった、人権について無関心の人が多くいます。このことは「自分さえよければ」という利己的な考えといえます。このような考え方があるかぎり、私たちの身の廻りから差別はなくならないし、私たちの人権も守られないのではないでしょうか。憲法でも人権を守るためにいろいろなことが保障されていますが、私たちがこのことを守り、実行しない限りただの空文ではないでしょうか。

差別をなくし、私たちの人権を守るために「不可侵、不可被侵」ということばの意味をお互い理解し合い、「今、私たちは何をしたらよいか」を考え、話し合い、実行して、明るく住みよい町「人の心の豊かさ」を求め合える町づくりを、ぜひ実現したいものです。

○**今月の解放講座** 10月28日（水）午後7時30分同和対策中央研修所。

パワーアップ in あかいけ

伸びよ！育てよ！子どもたち！

この喜びに満ちた顔を見て下さい。親も子も本当に輝いています。昔から『子に過ぎたる宝なし』と言われるように、子どもを大切にしない時代はありません。

この生き生きとした子どもたちが、大きく素直に育ってほしいと思うのは我々大人の願いでもあります。明日の赤池を担う子どもたちよ！わんぱくでもいい、たくましく育ってほしい。どこかで聞いた言葉ですが、子どもの無限の可能性を引き出すような、そんな町づくりを考えたいものですネ。【輝きいっぱい、保育園運動会から】

世界食糧デー — 16日（農林水産省）

新健康数室②

―― 動脈硬化について ――

赤池町立病院
内科医長
武冨　章

脳の動脈硬化によって起こる病気

「人間は血管とともに年をとる」といいます。人間に脳が存在するからこそ人間の人間たる価値がうまれるのですから、脳の血管の老化は人間としての能力に重大な影響を及ぼします。

【脳の動脈硬化の特徴】

比較的太い動脈（脳底動脈や皮質枝）の分岐部や屈曲部は、血液の流れのアンバランスのため血管が硬化しやすい状態にあります。

細小動脈（脳内の穿通枝）は梗塞も出血も起こしやすく、特に大脳基底核とよばれる部分は脳出血が最も生じやすい場所です。

【脳動脈硬化症の症状】

脳動脈硬化症は、頚部動脈や脳動脈に硬化が起こり、脳が慢性的な虚血状態にさらされて、そのために神経・精神機能が低下する病気です。具体的な症状としては次のようなものがあります。

①記銘力・想起障害＝新しいことを忘れやすく人や物の名前を思い出せない。

②感情失禁・抑うつ状態・注意の集中困難＝ちょっとしたことに泣いたり怒ったりしやすく、気が散って集中力がなくなる。

③自己中心的思考・頑固さ＝広い視野から眺めたり、他人の立場を考えることができず、老人の頑固さが出てくる。

④論理的思考力・判断力・計算力の低下＝永い人生の経験が生かせるような能力は比較的保たれるが、理論的な思考が必要な問題の解決は困難になる。

⑤協調性運動の拙劣化：明らかな麻痺はないのに、動作がぎこちなく下手になる。

【脳卒中とは】

脳卒中とは、脳に障害となる原因があって急に自由がきかなくなる病気の総称です。これには、脳出血、脳梗塞、くも膜下出血などがあり、それぞれ症状は多少違っていますが、高血圧や動脈硬化のある人に起こりやすい病気として恐れられています。

一、脳出血

昔は脳溢血ともよばれていました。脳の血管が破れて出血し、運動や言語などの神経が麻痺してしまいます。突然意識をうしない、右または左の運動麻痺があらわれます。出血の程度が強いと、しばしば嘔吐をともない、昏睡におちいり、呼吸が深く、いびきをかいて眠っているように見えます。利き腕の側に麻痺があると、言語障害を起こして言葉をしゃべれなくなることがあり、これを失語症といいます。

二、くも膜下出血

くも膜は、脳や脊髄を包んでいる薄い膜ですが、脳底部の血管が破れて、くも膜の下に出血がひろがった状態を、くも膜下出血といいます。これは、脳底部の動脈の一部にできた動脈瘤とよばれるコブが破れて起こることが多く、激しい頭痛、嘔吐をともないます。致命的となる可能性があります。

三、脳梗塞

脳軟化症ともいわれています。これには、脳血栓と脳塞栓とがあります。

①脳血栓

動脈硬化を起こした脳の血管に血液のかたまりができて、血管がつまってしまう状態です。高齢者に起こりやすく、頭痛、めまい、半身不随など、脳出血の症状と似た症状がみられますが、症状の起こり方は緩慢で、症状も軽いものが多いようです。意識は比較的よく保たれていることが多く、話しができる人もいます。

②脳塞栓

心臓弁膜症などがあって、そこにできた血液の小さなかたまりがはがれて血流に入り、脳の血管につまってしまった状態です。老人だけでなく、若い人にも起こります。発作の起こり方は急ですが、症状は脳血栓とほとんど変わりません。

四、一過性脳虚血発作

軽い片麻痺や言語障害、めまい、視力障害などの脳の局所症状が一過性にあらわれるものを「一過性脳虚血発作」（TIA）といいます。多くは一時間以内（早いものは数分以内）、遅くとも二十四時間以内に消失します。短時間で症状が消えてしまいますので、患者さんはなにかのはずみぐらいに考えてたいして気にとめていない場合が多いのです。しかし、一過性脳虚血発作は数回くりかえすとその後に完全な脳梗塞を起こすことが多いので、脳梗塞の危険信号だと考えなければなりません。

次回は心臓の動脈硬化によって起こる病気についてお話しします。

来年度新入学予定者の健康診断・適性検査

来年度小学校へ入学予定の子どもさんを対象に健康診断および適性検査が次のとおり行われます。

- 該当者／昭和56年4月2日から昭和57年4月1日生まれの人
- 上野地区＝11月10日㈫　上野小
- 赤池・中尾・市場地区＝10月29日㈭市場小

▷時間はいずれも午後1時より受付。1時半より検査　※当日はスリッパをご持参下さい。

国民年金
保険料は納めましたか

国民年金の保険料は納めていますか。納め忘れがないかどうかお調べ下さい。保険料を忘れていますと、万一の事故のとき、障害基礎年金や遺族基礎年金などが受けられないばかりか、歳をとったときの老齢基礎年金さえ受けられないこともあります。

もし納め忘れがあれば、すぐ納めましょう。

▼保険料の額　昭和六十三年三月まで　月額七千四百円

国民体育大会秋季大会 ― 25日～30日（沖縄県で・文部省）

ありがとうございました

（順不同・敬称略）

赤池町社会福祉協議会

【香典返し】鶴森哲男（上谷）○藤田徳松（西町）○高木英信（大和町）○篠原勝政（車道2）以上九月十七日現在四件で総額十一万円です。

【特別賛助会費】（一口一万円）消防団第三分団＝2口○ゲートボール連盟＝2口

【賛助会費】（一口千円）岩男キミ＝5口

【古切手】役場＝324枚○商工会＝230枚○匿名＝278枚

老人ホーム天郷荘

○小松鮮魚店（上野）ビール20本○小松春義（上野）清酒10升、キリンレモン30本○四区青年団、金一封○鈴商店（直方市新入）味付けのり50個○小松篤生（上野）歯ブラシ18本○日本たばこ産業（株）飯塚営業所（飯塚市新立岩）たばこ170個○土肥千代（小倉南区）金一封○小松春義（上野）清酒一升ジュース30本○小松鮮魚店（上野）ビール一ケース○藤川サッシ金一封○小松篤生（上野）ビール一ケース、酒二本、ジュース六十本○全日本同和会赤池支部、久富信義（赤池）ビール四十本○木月睦夫（赤池）清酒三本○天国社（赤池）清酒ワンカップ六十個、ジュース六十本○中村しずか（赤池）ビール一ケース○亀井精肉店、世良鮮魚店（赤池）ジュース六十本、ナシ十kg○池田牛乳店（上野）プリン五十五個○世良久夫（穎田町）ビール一ケース○藤村商店（上野）ドロップス五十缶○吉田外惣（上野）金一封○上野駐在所、長野賢二（上野）ジュース三十本○町長、日野喜美男（赤池）金一封○町議会議長、水永康雄（市場）金一封○赤池町老人会連合会会長、早麻豊（車道）金一封○アワヤ呉服店（赤池）金一封○藤村澄子（上野）金一封○浦田五月（花園）金一封○世良保（上野）ナシ五十三個○池永スミ子、木戸エツ子（赤池）ナシ十kg、ブドウ四kg○安武賢次梅付け六、二kg

10月福祉センターの行事

【休館日】
5日、10日、12日、15日
18日、19日、26日

【福祉バス運行日】
毎日運行しています

【演　芸】
入館者へ自由に舞台を提供します

【心配ごと相談日】
7日、17日、27日
午前10時～午後3時

【健康相談日】
第1火曜日（10月6日）

【仏教講演会】
10月13日㈮
午前11時～

※ゲート場（ナイター可）も自由にご利用下さい。

投稿

俳句雑考⑮

稲荷　三木春翁

近くの稲荷神社に詣ると、坂の方へ出る左側一段高い処に馬頭観世音菩薩が祀ってある。

昔、自動車のない頃、馬は炭坑の雑役に使われ、小峠の小炭坑では捲上機の代りに馬が使役されていたのを私は見たことがある。或は坑内作業にも馬が使われていたとも聞いている。小炭坑の石炭やガラ（石炭を焼いて燃料としたもの）を運搬する馬車が高園店や稲垣の店の前を通っていた。昔の悪道路で、稲荷坂では雨上りなど、馬車の後輪が半分以上も埋まり、馬車方は馬を鞭打ち人馬一体となって馬車を引いていた光景を、私は幼い頃よく見かけた。

こうした馬の苦労をねぎらい、霊を慰めるため、馬と関係のある篤志の人がこの馬頭の石碑を建立したのであろう。小綺麗に掃除され、折折の花も供えられている。

石碑の横を柵に沿って坂を登ると納骨堂の白雲廟がある。廟の前は広場で、広場の中央には鉄骨の櫓が置かれ、盆踊のくどきはこの櫓の上でうたわれる。

先年、大平総理大臣が現職の総理として急死した朝刊を読み、私は感慨を覚えて一句詠みたいと思ったが、家では句にならず、ここの広場へ来た。梅雨の頃で、句を案じながらそぞろ歩きに広場を回っていると、何回目かの途中、ひらひらと一枚の桜の落葉が目の前に舞い落ちて来た。私はふと足をとめてじっと句を考えた。

○梅雨落葉人それぞれの定めもち

この広場の周囲には桜やつつじが植えられ、よく鶯が鳴き、稀にほととぎすの鳴くこともある。

今年は季候のせいか、初音を聞くのがおそいなアと思っている中三月末の頃、坂の途中でふと一輪の初桜を見かけた。それから二日程して九区公民館句会があり、終って三、四人とこの初花を見に来た。花は三輪ほどに増えていた。

私は初花を見ながら「今年は鶯の鳴くのがおそいなア」と言った。「アラ、毎日鳴いていますヨ。ホラ今も鳴いている。」と近藤さんが言った。私は補聴器を取り出して鶯の声を聞いた。

○耳うとく鶯鳴くと言はれても

この句は、昨年常福の岩崎瑞穂さん宅で句碑開きの句会が催された時、興国寺に吟行し、詠った句である。

つれづれに㉒

老人ホーム天郷荘　松本たかし

○八月に入る減塩食欲先ず勉強
○冷豆腐売声町に夏の朝
○朝食後漸しの牛乳夏に耐ゆ
○明け暮れのなぐさむ一つ虫すだく
○病床に朝風ふるゝ秋の立つ
○神経痛足部に湿布秋不順
○病床の夕食膳に盆だんご
○朝食に梅干口に秋すがし
○通事薬頭軽やか残暑中
○雷大雨秋の前線不安定

上野焼のルーツをさぐる
まぼろしの美『古上野焼展』

10月10日㈯から11月8日㈰まで福岡美術館で『古上野焼展』が開催されます。

上野焼は、400年近い歴史と伝統により昭和58年に国の伝統的工芸品に指定されました。今回の美術展は上野焼の歴史をさかのぼりつつ、そのルーツをさぐるものです。

上野焼協同組合の高鶴智理事長は「権威ある県立美術館の自主企画で『古上野焼展』が開催されることは上野焼の文化的、学術的価値を広く内外に示すとともに窯元にとってはなお一層の研究の励みになります」と、この美術展の成功を念願していました。赤池町では『古上野焼展』を後援し前売券と資料集を販売します。〝芸術の秋〟この機会に美術館にでも出かけて少しリッチな気分に浸ってみてはどうでしょうか。

◎日時＝10月10日㈯から11月8日㈰まで※月曜日休館、午前10時～午後6時
◎場所＝福岡市須崎公園内福岡県立美術館
◎前売券＝400円（大人）当日は500円
◎資料集＝1500円
◎問い合せ＝役場産業振興課まで
☎28－2004

原子の日 ―― 26日（科学技術庁）

またまたやった 金・銀・銅メダル23個

筑豊地区空手道選手権大会

『個人戦』

小学一～三年の部、峯岡淳（組手優勝）○小学女子の部、坂田早苗（組手優勝）、長谷川おりえ（組手三位）○小四年の部、毛利健太（組手優勝）、堤大輔（組手準優勝）○小五年の部、木村竜次（型三位）、篠崎敏幸（組手三位）○小六年の部、坂田早苗（型準優勝）、折口真（型三位）○中二年の部、山田哲也（組手優勝、型三位）○中三年の部、長野士郎（組手、型共に優勝）、田中英幸（型準優勝、組手三位）

『団体戦』

小学生の部（長野秀裕、坂田早苗、折口真）二位

中学生の部（長野士郎、田中英行）優勝○（山田哲也、立花直樹、池田信弘）二位

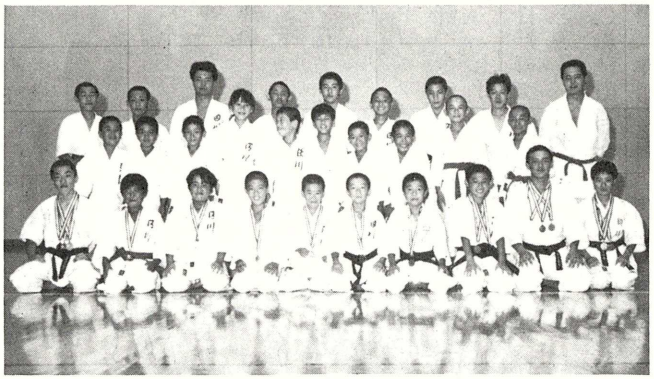

◀大会に出場した赤池町体協空手部

いろんな情報

◆乳児保育相談

十九日(月)　町民会館

10時～11時30分（生後2カ月～12カ月）

◆三種混合

二十日(火)　町民会館

13時30分～14時30分（生後24カ月～48カ月）

◆生ワクチン

二十七日(火)　町民会館

13時30分～14時30分（生後3カ月～18カ月）

◆第七回覚せい剤・シンナー禍絶滅県民大会

○日時＝十一月五日(木)12時20分～16時20分

○会場＝田川文化センター（田川市平松）

○主催・共催＝福岡県薬物乱用対策推進地方本部・田川市・田川郡各町村

◆計量器の定期検査

―十一月四日・五日―

三年に一度、定期的に行われる計量器の定期検査が来たる十一月四日、五日に実施されます。

検査の対象は「取引」、「証明」に使用される「はかり」などの「計量器」全てが対象になります。定期検査は必ず受けてください。

詳細は役場産業振興課まで

○日時・場所

十一月四日（水）

午前10時30分～正午

田川農協赤池支所

午後1時～午後3時30分

ショッピングセンター「アカイケ」

十一月五日（木）

午前10時30分～正午

赤池町役場

午後1時～午後3時30分

赤池町役場

◆行旅死亡人

昭和六十二年八月二十六日、水巻町立屋敷ＪＲ鹿児島本線軌道上で轢死された男性の身元を捜しています。

○年齢・性別＝30歳～50歳の男性

○着衣・所持品＝かさ(黒色一本)黒革くつ（25cm）、時計（セイコークォーツ）、ズボン（グレー）、パンツ（ブリーフ）、半そでシャツ（アーノルドパーマー）

※問い合せ先

遠賀郡水巻町大字頃末八八〇

水巻町民生課

☎093～201～4321

◆無縁墓地の改葬

▼墓地の所在地　北九州市八幡西区大字浅川六二二、六二四～一～三、六二六～一、二（通称浅川向墓地）

▼墳墓数　五十五基

▼改葬理由　土地区画整理事業のため

▼届出先　北九州市八幡西区浅川二丁目九番二十号（北九州市第二浅川土地区画整理組合）

☎093～602～4139

▼届出期限　昭和六十二年十月二十日

編集室

広報「あかいけ」の担当となって早や一年。その間のシッタ、しった、叱咤、激励。ありがとうございました。毎月、記事が多く、載せられなかった出来事も多々有りました。この場を借りておわびします。こう書くと、係を変わる挨拶文みたいですが、ドッコイしぶとくこの係に居座るつもりです。でも宮使いのつらさ(?)。明日から「どこの係」へ行け、と言われれば「ハイ」。パスカルと違って、私の場合は「考えない葺」、風がなびくように、それなりに…。これからもよろしくお願いします。

ご存じですか わたしたちの 行政相談委員

行政相談週間(10月11日～17日)

毎日の暮らしの中で、道路の整備や環境衛生のことに、苦情や要望・意見はありませんか。「苦情はあるが、直接役所に行って言いにくい」「どこへ申し出たら良いかわからない」という方は、行政相談委員に相談されたらいかがでしょう。

10月11日～17日までは「行政相談週間」です。この機会に、日ごろのなやみや要望を申し出て下さい。

赤池町の行政相談委員は岡田宗治さん（本町）です。

☎28～2595

＝合同巡回行政相談が行われます＝

○10月13日(火)
―中尾生活館

○10月17日(土)
―福祉センター―

時間はいずれも10時から15時までです。

10月は町県民税3期分・国民健康保険　分の納税月です