広報 あかいけ

59年 12月 No. ２６３

発行所　赤池町役場　　編集　総務課 文書広報係　☎（代表）２００４
印刷所　赤　池　印　刷　　毎月　１回発行

'84ミスほほえみ
増田　咲子さん

昭和37年11月８日生（22歳）
北町２丁目

■ **趣味は**

ドライブ

■ **理想の男性は**

やさしくて誠実な人

■ **コンテスト応募の動機は**

知人に推せんされて

■ **身長・体重は**

身長＝166cm、体重＝52kg

（とじて保存してください）

12月は固定資産税４期分・国民健康保険５期分の納税月です

今年も十一月二日の前夜祭から、三日、四日にかけて町民文化祭が盛大に開催されました。

絵画、書、盆栽、生花、写真などの展示、囲碁大会、茶会などの催し、芸能発表大会や、ロック、フォークグループのヤングフェスティバルと会場を訪れた人々は〝文化〟に触れてとても充実した感じで行く秋を惜しみました。

また、商工まつりも会場一ぱいの人でにぎわい、社会福祉協議会のバザー蒼い会のみなさんの出店、農協婦人部の手づくりこんにゃくなどの即売など、多彩な催しでした。

赤池町の明るいイメージをPRしようと行われた84ミスほほえみコンテストも今年は中央研修所でスタイルを一新し、盛大に行われました。

◀町民会館前で行われた商工まつりには24店舗が出店、平常の半額程度の安売りや町内クイズ、福引き抽せん会など多彩な催しが行われました。

私たちの文化祭

'84ミスほほえみに増田さん，準ミスは長崎さん，和田さん

文化祭の一環として行われた84ミスほほえみコンテスト（赤池町商工会主催、赤池町民文化祭実行委員会、ひかり旅行株式会社後援）は、19人の応募者の中からミスに増田咲子さん（中央）、準ミスに長崎弘子さん（左）と和田久香さん（右）が選ばれ沖縄旅行がプレゼントされました。▼

赤池町の明るいイメージを高揚推進するために行われたコンテスト。

渡辺佐和子さん、森下由美さん、熊谷理恵さんの３人には特別賞が贈られました。▼

12月　こよみと行事

1日（土）歳末たすけあい運動
2日（日）全国防火デー
赤池少年野球十周年記念大会（8時半から町民球場ほか）
4日（火）人権週間・赤池町人権尊重旬間（13日まで）
インフルエンザ（13時半から15時まで町民会館・3歳以上）
6日（木）インフルエンザ（13時半から15時まで市場小保健室3歳以上）
7日（金）心配ごと相談（10時から福祉センター）
8日（土）こと納め　針供養
9日（日）人権尊重町民のつどい（10時から中央研修所）
11日（火）生ワクチン（13時半から15時、町民会館生後3ヵ月から18ヵ月まで）
年末年始の交通安全県民運動（1/10日まで）
13日（木）インフルエンザ（13時半から15時まで4区公民館・3歳以上）
15日（土）年賀郵便特別扱始め
17日（月）乳児保育相談（10時から11時半、町民会館生後2ヵ月から12ヵ月まで）
心配ごと相談（10時から福祉センター）
18日（火）麻しん（13時半から15時、町民会館生後18ヵ月から5歳36ヵ月まで）
19日（水）解放講座（中19時半から中央研修所）
20日（木）三種混合（13時半から15時、町民会館生後24ヵ月から48ヵ月まで）
25日（火）インフルエンザ（13時半から15時町民会館・3歳以上）
28日（金）官庁ご用納め
31日（月）年越し　大はらい

すばらしい作品，発表の数々
盛りあがった!!

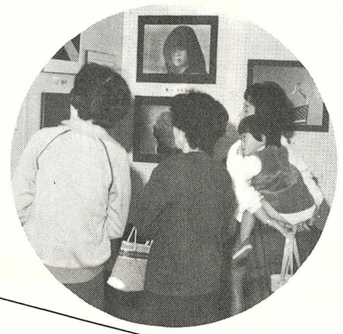

▶写団ファミリーのみなさんの写真も展示されました。

▶コンテストの合間には鞍手高校ブラスバンド部のみなさんがすばらしい演奏を聴かせてくれました。

▶町民会館二階では公民館茶道教室のみなさんによるお茶会も行われました。

◀３日の夜は町内文化団体13団体、150人のみなさんが、日舞民謡・謡曲など67のプログラムで日頃の練習の成果を発表しました。

文化団体四季会のみなさんを中心にした30人、71点のみごとな盆栽も展示されました。◀

▶公民館花道教室のみなさんにより69点の生花も展示されました。

消防功労で勲六等瑞宝章
植木　藤吉さん（松本）

植木　藤吉さん

昭和五十九年秋の叙勲で、赤池町消防団第四分団分団長植木藤吉さんが、勲六等瑞宝章を受章されました。

植木さんは、昭和二十四年赤池町消防団員を拝命、以来、三十五年間、消防活動に終始一貫してその職務を遂行され、地域住民の生命、財産の保護に寄与された功績が高く評価され今回の受章になりました。

植木藤吉　昭和二十二年明治鉱業赤池炭坑営繕課就職。昭和二十四年赤池町消防団員。昭和五十七年より第四分団分団長。四十四年永年勤続功労の知事感謝状、五十六年県消防協会より優良団員表彰。明治四十五年二月二十八日生まれ七十二歳。

家庭のだんらんをとおして
一人ひとりの人権思想を高めよう
赤池町人権尊重旬間

12月4日から12月13日まで

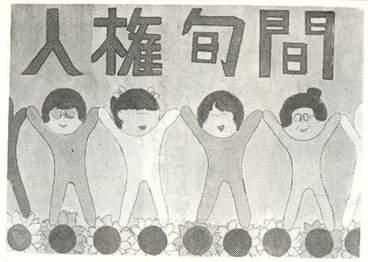

▲市場小6年　村上　美紀さん

▶上野小5年　田中かおりさん

◀赤池中1年　富安　美紀さん

① 部落差別をなくそう
② 婦人の地位を高めよう
③ 障害者問題をみんなで考えよう

世界人権宣言が誕生して三十六年、十二月十日を世界人権デーと定め、人権擁護のたゆまぬ努力は、国際的に大きな広がりをみせています。

しかし、人種差別をはじめ身体障害者差別、女性差別など基本的人権にかかわる差別事象はあとをたちません。

特にわが国にあっては、基本的人権にかかわる問題として、部落差別があります。

部落問題は、予断と偏見であり、私たち一人ひとりが部落問題を正しく認識することによって、現在社会にある全ての差別をなくし、人々の人権を確保し、想像力あふれる明るい町づくりを目指す永続的な取り組みが大切です。

十二月四日から十二月十日までの一週間は、人権週間として人権擁護やあらゆる差別解消のために、全国的に多彩な運動が取り組まれます。

赤池町では、十二月四日から十三日までの十日間を、「赤池町人権尊重旬間」と定め、次の三点を重点目標に掲げ、全町民運動を展開します。

赤池町人権尊重旬間の行事

行事名	実施日時	場所	内容
街頭啓発	12月4日 6：30AM～8：00AM	赤池駅前	早朝の通勤通学者や買物客、通行者、保育園児の父母を対象に旬間の趣旨入りティッシュペーパーを配布し啓発を図ります。
	12月4日 3：00PM～5：00PM	スーパーダイコー前 赤池商事前 各保育所前	
広報車による街頭広報	12月4日 〃8日 〃9日	町内全域	町広報車で旬間の趣旨を訴えます。
人権相談所	12月7日 10:00AMから	赤池町 福祉センター	人権擁護委員（岡田宗治氏）や法務局職員がみなさんの相談に応じます。相談は無料で秘密は固く守られますので、お気軽にご相談ください。
「人権尊重町民のつどい」	**12月9日** **10:00AMから**	同和対策 中央研修所	旬間に際し募集したポスター・標語の発表、表彰と筑後市の久保正子先生の「女性として母親として女として」と題した講演を実施します。

特選　ぼくたちで　つくろう差別のない町を　市場小6年　安在謙太郎

入選　人権を　守る社会に　差別なし　市場小6年　小林　剛

入選　差別の芽　小さいうちにつみとろう　市場小6年　皆川たけし

入選　差別なく　みんな仲よく友だちの　和　上野小6年　浦田　定文

入選　あたたかい　心でくだく　差別の心　上野小6年　太田　有紀

入選　差別はないか　自分の言葉に行動に　上野小6年　杉野　昌貴

入選　差別の芽　みんなでつめば　あかるい社会　赤池中1年　森　祐子

入選　人権を　みんなで守って　明るい世界　赤池中1年　武末　亘

入選　あなたは今　差別と戦う　人権戦士　赤池中3年　栃原貴代美

年末・年始のし尿・ゴミ収集について

ごみ収集

12月31日から１月３日まで休みです。したがって平常の収集業務が次のように変更になります。

★燃えるゴミ
○12月31日(月)、１月１日(火)の地区⇨12月29日(土)に
○１月２日(水)、１月３日(木)の地区⇨12月30日(日)に

★燃えないゴミ……変更なし

※下田川じん芥清掃センターの受け入れも12月31日から１月３日まで休みです。

し尿処理

12月31日から１月３日まで休みです。

○年末は混みますので、なるべく12月28日(金)までに処理されるようお願いします。
○年始は１月４日(金)から平常どおり処理します。

3氏が名誉町民に

十月臨時町議会で、名誉町民選任議案が可決され、太田達彦氏、村上正行氏、定宗美義氏の三氏が名誉町民に選任されました。

名誉町民は、赤池町の社会、文化、教育に貢献し、町民が郷土の誇りとして尊敬しうる人、また、学術技芸を通じ町民の生活、文化に卓絶な功績を残した人（条例の資格基準から）に与えられる称号で、町議会議員などで構成する、諮問委員会の審議の後、議会の承認を得て選任されます。

十一月四日、町長、助役が三氏の自宅を訪問し、選任章・表札・記章が手渡されました。

今回選任された三氏の資格要件経歴などは次のとおりです。

太田　達彦氏

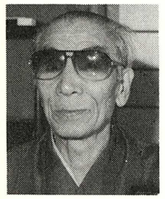

村上　正行氏

定宗　美義氏

太田　達彦　氏

昭和三十四年から町議会議員を一期。三十七年から八年間上野保育園長。三十九年から連続五期二十年間赤池町収入役。そのほか田川簡易裁判所調停委員を長年努め日本調停協会連合会理事長表彰などを受ける。明治四十二年六月一日生まれ、七十五歳、上野原田

村上　正行　氏

昭和十六年市場国民学校教頭、以下、弁城、金田の国民学校長、赤池中学校長を歴任し、昭和二十八年から十二年間赤池町教育委員会教育長を努める。昭和四十七年秋の叙勲で「勲五等双光旭日章」を教育功労として受章。明治三十三年十一月十四日生まれ、八十四歳、上野常福

定宗　美義　氏

昭和十七年朝鮮鉄山警察署長、昭和三十年から宮崎、熊本、大分の地方公安調査局長を歴任。昭和四十二年九州公安調査局調査第二部長を定年退職し、昭和四十六年から二期赤池町議会議員、四十五年から五十四年まで町監査委員を努める。保護士、町社会教育委員は現職。昭和五十四年春の叙勲で「勲四等瑞宝章」を公安行政事務功労として受章。明治四十年五月四日生まれ、七十七歳、上野山崎

小・中学生がそろって準優勝

第11回赤池町少年剣道大会

十一月十一日、恒例の第十一回赤池町少年剣道大会が、筑豊各地域から約四百五十人の小・中学生剣士を迎え、町民会館で盛大に開催されました。

団体戦は、各道場・クラブから選抜された選手だけに、実力伯仲した好試合が展開されました。

数年前までは、筑豊地区では田川地区がややレベルが低いようでしたが、この大会では他地域とようやく肩を並べたようで、赤池の選手は最後まで善戦、惜しくも優勝は逸しましたが、小・中学生のアベック準優勝に輝きました。

なお、赤池小学生B組は、四回戦で優勝候補の弓削田チームに勝ち、準決勝で赤池A組と対戦、気おくれすることなく果敢に挑戦し、敗れはしましたが堂々と三位に入賞しました。

【成績】　中学生A組＝準優勝　小学生A組＝準優勝、小学生B組＝三位、木村陽子（小六）＝個人優勝

▼果敢に打ち込む中学生B組の上村美香さん（正面）▲

議会だより

ゴミ収集の手数料値上げ案を可決

モデル地区は週２回収集

昭和五十九年第十一回の臨時町議会が、十月二十九日、一日間の会期で行われました。

今回は、三議案が上程され、いずれも原案どおり可決されました。

◎昭和五十九年度赤池町一般会計補正予算の承認について

今までの予算総額四十億五千五百五十五万四千円に、今回四百四十万円が追加補正され、総額四十億五千九百九十五万四千円になりました。

内容は、現在行われている赤池中学校体育館の改築工事の追加工事費です。

◎赤池町名誉町民の選任について

六月定例町議会で可決された名誉町民条例の規定により、太田達彦氏、村上正行氏、定宗美義氏の三氏が名誉町民として承認されました。（五面に関連記事）

◎赤池町廃棄物の処理および清掃に関する条例の一部を改正する条例の制定について

物価の値上りによりゴミ収集の手数料を下田川衛生組合構成町（赤池、金田、方城、糸田の四ヵ町）で統一して値上げする条例が可決されました。

これにより、一ヵ月一世帯当り現行の四百五十円が六百円（うち二百円は町負担で家庭負担は四百円）になります。

なお、今後、地域ごとに数ヵ所の共同ゴミ集荷場（ステーション）を設置して収集する方式をとる地域については、モデル地区の指定をし、週二回の収集ができるようになりました。

家族で話し合おう　図解　交通安全

シートベルトの効用

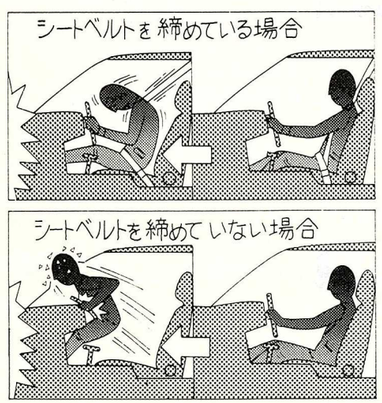

シートベルトは交通事故のとき、致命傷になりやすい頭や胸を損傷から守ってくれます。「衝突事故に遭っても腕や足でふんばるからシートベルトなんていらない」などという人はいませんか。実は腕や足で耐えられる衝撃は、体重の２～３倍が限度です。

では時速20キロで固定壁にぶつかったときの衝撃はどのくらいかというと、体重の６倍以上の力が加わるのです。わずか時速20キロのスピードでも腕や足だけでは耐えられず、車に乗っている人の体はハンドルやフロントガラスにぶつかってしまいます。ところが、シートベルトをしていると体は座席に固定され、ハンドルなどにぶつかってケガをするのを防いでくれるのです。

乗車中に死亡した人たちが、もしシートベルトをしていたら、10人のうち５人は助かっただろうといわれています。あなたの命を守るためには、まずシートベルトを締めることです。

年末年始の交通安全県民運動

12月11日から1月10日まで

みんなの広場　みんなの広場

秋風に向って さわやかサイクリング

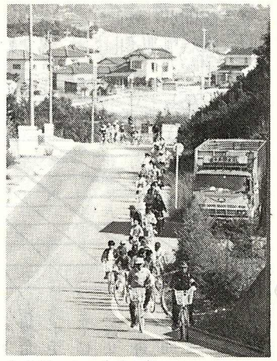

▶秋風の中、小峠を登り、サイクリング道路へ繰り出す参加者のみなさん◀

十一月四日、赤池町子ども会育成連絡協議会主催の「交通教室・サイクリング大会」が開催されました。この大会は子どもたちに自転車の正しい乗り方や交通ルールを徹底させようと行われたもので、当日は同和対策中央研修所裏の駐車場で田川警察署交通係の方の指導を受けたあと穎田、直方間のサイクリング道路で、秋風に向ってさわやかサイクリングを楽しみました。

老人ホームを衣服縫いに慰問

町内四保育所に子どもさんをもつお父さんお母さんで組織された四保育所父母の会連合会のみなさんは、昭和五十六年から毎年老人ホーム天郷荘を訪れ、お年寄りの衣服縫いなどの奉仕をされています。

今年も会長の平川季子さんをはじめとして約五十人の役員さんが十一月十二日、ホームを訪れました。

ボタン付けやほころび直しと、年末を前にお年寄りは大喜びでした。

▶今年も衣服縫いの慰問に天郷荘を訪れた４保育所父母の会連合会のみなさん◀

白石天留翁忌追悼句会

小場　妙子

ホトトギス同人の俳人であった白石天留翁先生の急逝から早や一年、天寿とはいえ、余りにも大きな存在を亡くした悲しみは、皆それぞれの胸に深く、亡き師を慕うてやまない句友、門弟によって追悼句会が、一周忌に近い十一月六日、かつての寄りどころであった先生宅で催されました。

師の大らかで厳しいお人柄を思わせるような、小春日の温もりの中に、茜色に染めた山々を包んで日は静かに昏れて行きます。

喪心のさめやらぬままの月日でありましたが、それぞれに師を偲ぶ心を句に託して天留翁忌を修することが出来ました。

報恩は句に励むこと冬に入る　春翁
菊に近き菊に迎へる天留翁の忌　信子
ひょっこりと師に会へさうな里の秋　桜ん坊
秋惜み人を惜みて句座にあり　園女
遠山の紅葉一気に消し落暉　てい子
師をしのぶ心新たに石蕗の花　豊子
ひっかきし如くに雲の秋の暮れ　三千女
稲刈りの終れば天留翁忌の近く　雨亭
里小春哀しみの家包むこと　末子
師の庭の忌日近づく返り花　清子
夕紅葉雨戸の早き草屋かな　筑風
一卜雨の欲しき紅葉の色とみし　ひさし
誰彼に魚篭頭かす鯊日和　千恵女
貝割菜土のかけらも遺景なる　清子
その時のまゝに机も冬座敷　秋風子
虚子槍守りて刀自のおすこやか　昭女
花野ゆく師の思い出を道づれに　はるの女
大らかなもの残されし小春かな　光子
天留翁忌へ参ず野道にある秋思　駒女
在りし日の庭そのまゝに菊咲けり　妙子

選者吟

牡丹の冬芽に佇ちて在し日を
吾も亦冬麗の身であり忌を修す　一歩

毎週木曜日七時から公民館句会として『一歩宅』で句会を行なっています。どなたでも気軽においで下さい。

短歌

村上　正行

◎福智山も遠賀の川も此の老を
　ほめて地鳴りの拍手を賜う

◎あと十日たてば我が年八十四
　かくも長きろ赤池に生くき

◎我が命つきて燃えなば赤き火は
　町をめぐりて其の幸祝う

【さる十一月四日、名誉町民選任証の伝達に際し、『一生のうち最も胸にしみいる喜び』との気持ちを歌に表現されたものです。】

つれづれに ㊿

老人ホーム天郷荘　松本　たかし

秋の日に真白き車体四ツのドアー
秋晴や陶土の名残り皿山を
改装の廊下のロビー秋うらら
秋の庭飢へし野良猫あはれ鳴く
秋の夕古き映画もまたたのし
林檎擦る匙で食ぶるも老いうれし
氏子たること誇にし秋祭り
猪出没猟を許され禁猟区
雑木とてあの山よくぞ粧おひし
朝寒や通院バス待つ日当りに

職場のアイドル

敷地　祐子さん
（赤池保育所　勤務）

赤池福祉会で取り組んでいる創造保育にひかれ、昨年八月から赤池保育所に勤務しています。

「イヤな事があっても、子どもの顔を見ると忘れてしまう。そんなとき本当に保母になって良かったと思います。」という、お花やお茶を習い、テニスやピアノが趣味という、笑顔の素適な明るいお嬢さんです。

池田等園長のお話　父母の親頼も厚く大変保育熱心な先生です。

あなたの〝声〟を町政に!!

マスタープラン作りに　あなたの考えをお寄せください

町では現在〝個性と魅力あるまちづくり〟を計画的に推進するため「第二次赤池町総合計画（マスタープラン）」の作成作業を進めています。

これは、今後十年間の町政の指針ともなる重要な計画です。

地方自治は、その地域に住む、町民のみなさんの意志が反映されてこそ、その本質をなすものといえます。

この総合計画策定に際して、みなさんの意志を十分反映させるため、町ではみなさんからの論文を募集します。

あなたが考える十年後の「赤池町像」をどしどしお寄せください。

産業、教育文化、福祉、土地利用……どんなことでも結構です。

赤池町役場総務課企画係へ六十年一月末までに文書でお寄せください。書式、様式は問いません。

なお、論文をお寄せいただいた方全員に町より粗品を進呈します。

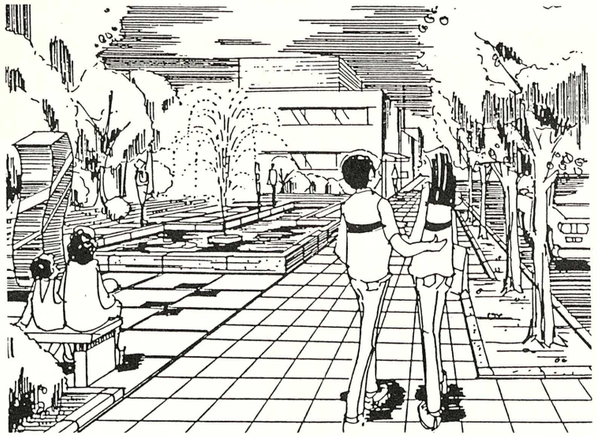

マスタープランのしくみ

第二次赤池町総合計画（マスタープラン）は、**基本構想、基本計画、実施計画**の三段階で編成されます。

基本構想は、町のビジョンともいうべき計画の基本目標で、おおむね十年後の町の将来像（将来目標）とその目標に到達するための基本的施策を示すものです。

したがって目標年次を昭和七十年度としています。

基本計画は、基本構想の示すところに従い、目標の具体化を図り町行政の方向を明らかにするとともに、各部門の施策・手段を調整して、体系的に表わすものです。

実施計画は、基本計画に定められた施策の大綱を、町が現実の行財政の中で、どのように実施していくかを明らかにした、具体的な事務事業を示すものです。

この計画は、三ヵ年を目途として、毎年度改訂しながら後年度に遂次繰り入れて策定します。これは、毎年度の予算編成にとっても直接の指針となるものです。

待ち合い室

『年に一度は胃の検診を』

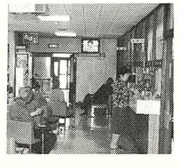

今回は、当病院において著しい成果を上げています胃の検診について報告します。

この表Aは十月の胃の検診の表です。

これからわかりますように、受診者三十八人中二十六人の人に異常が見つかりました。

これは検診者の約七十%が何か悪い病気を持っているということです。

これをもう少し追及すると表Bのようになります。

受診者数 38人
異常あり 26人
異常なし 12人
＝表 A＝

胃　炎 6人
胃かいよう 13人
ガン（胃ガン）2人
胃ポリープ 5人
＝表 B＝

この表からもおわかりのようにわずか三十八人の中に大きな成果が得られています。特に「ガン」に対しては「進行性ガン」が多く、もっと早く検診を受けてたら何とかなったのではないかと思われます。

異常ありの患者さんに対しても、二週間後、一ヵ月後に再度透視または胃カメラを行い、万全を期しています。

透視を行うX線テレビは明るい部屋で行い、多くの人が同時にできますので、一人五分から十分で終ります。息を止める時間も01秒で、台の上下左右が自動的に動き、患者さんの負担を軽くしています。体の不自由な人に対しても助手が手伝いますので、安心して受けることができます。バリウムも飲みやすくなり、お年寄りでも子どもさんでも簡単に飲むことができます。

なお、当病院のスタッフは、石尾院長、北先生、中村先生、綾部先生の若手医師により、厳密な検査が行われています。これだけの立派な設備とスタッフが揃っている町立病院で検診を受けられますようお願いします。

自覚症状が出る前、つまり、健康なときに受けて早く見つけるのが一番良いのです。

町立病院の胃の検診日は、月・水・金曜日の三日間です。電話による予約も行っていますのでご利用ください。

赤池町立病院レントゲン技士　阿部　秀一

国民年金の保険料は所得から控除されます

この一年間に、あなたや、あなたの家族が納められた国民年金の保険料は、年末調整や確定申告の際に申告すれば、その全額が「社会保険料」として、所得から控除され、所得税などの負担が軽くなります。

また、前納保険料、追納保険料未納保険料を納めた方も、控除の対象となりますから、忘れずに申告しましょう。

納め忘れはありませんか!!

国民年金の保険料

今年も残り少なくなりましたが国民年金の保険料の納め忘れはありませんか。

国民年金からの、いろいろな年金給付は、保険料をきちんと納めていくことにより、確実に約束されます。

○もし、納め忘れた保険料がありますと、老齢年金に必要な納付済期間が不足して、受けられないとか、低い老齢年金額に甘んじなければならないこともあります。

もっと切実なこととして、思いがけない事故により、障害者となったり、母子世帯になったときに障害年金や母子年金などが受けられないこともあります。

○いま一度、あなたの保険料の納め忘れがないか、見直してみましょう。納付書を粉失したり、期限が過ぎている方は、役場国保年金係へお問い合せください。

所得額より控除される額

1人　59年分完納の場合

①定額保険料　73,470円

（内訳　59年1月～3月(5,830円×3月)＝17,490円
59年4月～12月(6,220円×9月)＝55,980円）

②付加保険料　4,800円

内訳　59年1月～12月(400円×12月)＝4,800円

※付加年金制度とは

より高い保険料を負担して、将来、より高い年金を受けるシステムです。高額保険料四百円を二十五年間納めると、六万円（月額五千円）が老齢年金に加算されて支給されます。

税務課より〝お知らせ〟

昭和五十九年中（一月一日から十二月三十一日）に鉱害やその他の理由で、居住していた家や納屋・車庫などの取り壊しをされた方、（または予定の方）は、役場税務課（内線39番）までご連絡ください。

連絡をいただくと、後日調査して、国定資産課税台帳から、その取り壊された家屋の面積部分を抹消しますので、固定資産税がお安くなります。

ありがとうございました

老人ホーム天郷荘

○赤池四保育所母の会＝袋、エプロン28点○井浦次生（小竹町）＝金一封○猿畑公民館＝酒2升○吉田清高（上野）＝金一封○安永政幸（八幡区）＝金一封○塚本人司（長崎市）＝金一封

赤池町社会福祉協議会

【寄付】　会津社中春の会＝一万円、衣料品組合＝二千円

【香典返し】

金一封　中島フジエ（北町）
金一封　塚本　人司（長崎市）
（11月16日現在、敬称略）

エンゼルクイズ

【第103回出題】

エンゼルは天使のつかいです
あなたに幸ありますように……

【問題】　民主政治を確立するために

民主政治、地方自治の健全な発展のためには、選挙が明るくきれいに行われることが先決です。

そのためには地域住民の一人ひとりが、主□□としての自覚のもとに、豊かな政治常□と高い選挙道□を身につけることが大切です。

【応募の要領】

答えを官製ハガキに記入のうえ12月15日までに赤池町役場総務課文書広報エンゼルクイズ係までお送りください。抽せんで正解者3人に記念品をお贈りします。

【第102回の解答】

候補者　一人　無効

【正解者】

応募総数38通で全員正解でした。厳正な抽せんの結果、次の人に図書券を送ります。

▷高津　清美（原田）
▷片山　孝子（県営伏原）
▷中村　惟之（車道）

（敬称略）

町の人口

10月末日住民登録
（前月比）

人　口	9,894	（－10）
男	4,703	（－15）
女	5,191	（＋5）
世　帯	3,267	（＋1）

12月　福祉センターの行事

【休館日】
3日、10日、16日
14　24日
※正月休み
12月29日～1月3日

【福祉バス運行日】
休館日および正月休
休みを除く毎日

【演芸日】
入館者へ自由に舞台を提供します。
ご利用ください。

【仏教講演会】
12月はお休みします

【心配ごと相談】
7日、17日
午前10時から午後3時

福岡県青年の船団員募集

日中両国の相互理解と国際的視野を持った青年を育成することを目的とした日中友好「福岡県青年の船」の団員募集が次のとおり行われます。

▽訪問先および期間　中華人民共和国（北京、天津、大連）、昭和60年5月18日から5月29日までの12日間。

▽募集期間・場所　12月10日から60年1月25日までの間、赤池町教育委員会で受け付け

▽応募資格　昭和60年1月1日現在満20歳以上28歳未満の男女（既婚者・学生等すべてを含む）班長は、60年1月1日現在満27歳以上35歳未満の男女

▽費用　8万円程度（班長は免除）ほか旅券経費、研修費など

▽問合せ先　赤池町教育委員会社会教育課（☎4100）

准看護婦(士)の募集

田川看護高等専修学校では、准看護婦（士）の募集をしています。

▽受験資格　中学卒業以上

▽試験科目　国語、数学、面接、健康診断

▽修学期間　2年間

▽願書受付　昭和60年1月7日から19日正午まで

▽試験日　1月20日

▽申込み、問合せ先　田川市松原一区医師会館内　田川看護高等専修学校へ（☎09474-2-3267）

職業訓練生の募集

県立飯塚専修職業訓練校では、次のとおり昭和六十年四月入校の養成訓練生を募集しています。

▽訓練職種、人員

自動車整備科＝30名

電気工事科＝30名

▽資格　義務教育修了程度の学力を有し、その職種に適した人

▽募集期間　60年2月7日まで

▽試験日　2月10日

▽手続き　最寄りの公共職業安定所を経由して申し込みください。

▽問い合せ　福岡県立飯塚専修職業訓練校へ（☎0948-22-3360）

赤池役場前バス停が移動します

通学道路も一部変更

赤池第一排水樋管の改築工事については、十月号でお知らせしましたが、その後工期が遅れ、十二月末までに上野橋下河川敷に付替道路がつくられます。

これに伴い、西鉄バス「赤池役場」バス停も工事期間中は、この付替道路に移ります。

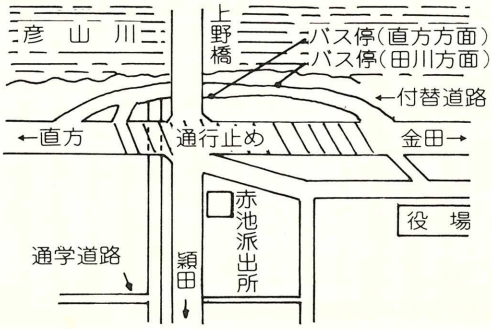

直方方面は上野橋真下に、田川方面は、これより三十㍍上に移動します。

なお、通学道路も猿畑方向へと一部変更になります。

年末・年始の役場窓口業務について

年末・年始の役場窓口業務は次のとおりです。

▶12月28日(金)　ご用納め

▶12月29日(土)～１月３日(木)　休　業

▶１月４日(金)　ご用始め

☆戸籍謄・抄本などが必要な方はお早目に

戸籍業務は28日までです。戸籍謄・抄本・印かん証明などが必要な方は、早めに手続きをおすませください。

☆死亡届等は日直者にお申し出ください

緊急な事態や、火葬認可証(死亡届)などが必要な場合は、日直者がおりますので、お申し出ください。

☆税の受付は30日午前中まで

税金（町県民税・軽自動車税・国民健康保険税など）の受付けは30日正午まで行います。

なお、水道料金、町営住宅家賃、住宅新築資金等貸付金の徴収事務も30日正午まで行います。

田川市郡の市内局番の２ケタ化

＝ 昭和60年１月10日午前０時から ＝

田川地区各局の市内局番が、下記のとおり60年１月10日午前０時から２ケタに変わります。

○市外局番はすべて「０９４７」になります。

○次の各局相互間の通話は「市内局番＋電話番号」だけでかかるようになります。

市外局番・市内局番の変更

区域名	現在		60年1月10日午前0時		
	市外局番	市内局番	市外局番	市内局番	加入者番号
田川	09474	2	0947	42	××××
		4		44	
		5		45	
		6		46	
金田	09472	2		22	
糸田	09472	6		26	
赤池	**094728**			**28**	
香春	094732			32	
油須原	094762			62	
大任	094763			63	
豊前川崎	09477	2		72	
		3		73	
添田	09478	2		82	
				84	
		5		85	

田川電報電話局・金田電報電話局