広報 あかいけ

59年 10月 No.261

発行所　赤池町役場　　編集　総務課 文書広報係　☎（代表）２００４
印刷所　赤　池　印　刷　　毎月　１回発行

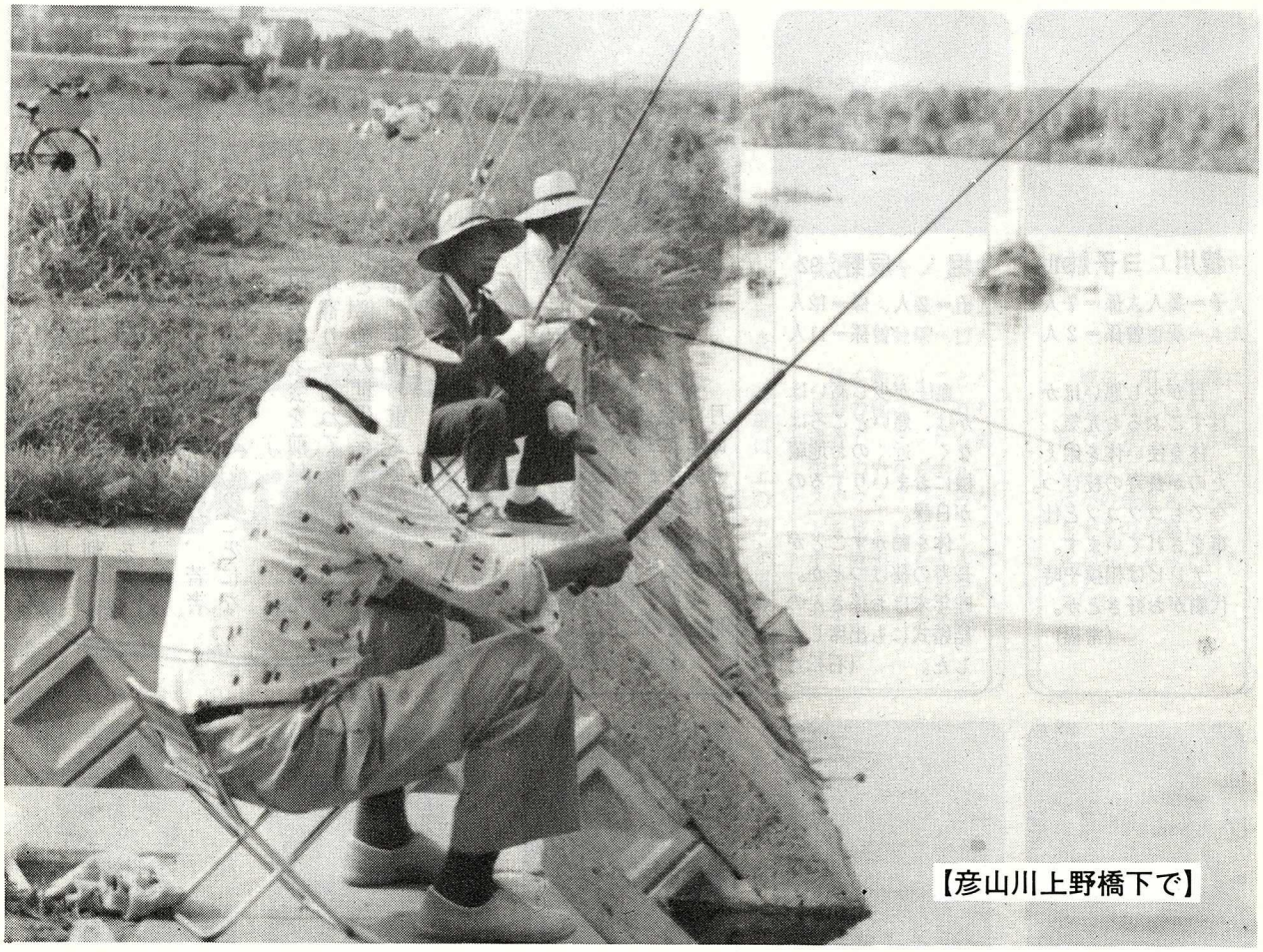

【彦山川上野橋下で】

（とじて保存してください）

秋の訪れ

暑く長かった夏も過ぎ、あたり一面秋の気配。頭を垂れた稲穂がまるで黄色のじゅうたんを敷きつめたように、さわやかに吹き渡る秋風に波打っています。

透きとおるような蒼空につつまれ、福智の山から、彦山川の川原から一歩一歩秋は深まっていきます。

恒例の４保育所合同の体育のつどい、小中学校の体育会、統一秋祭り、町民文化祭とまさにスポーツ、文化の秋。

10月１日からは共同募金運動が始まります。

10月は　町県民税３期分・国民健康保険４期分　の納税月です

入荘のお年寄りと職員が一体となった老人ホーム天郷荘の敬老会は、９月18日に行われました。町長、助役、議長、副議長、厚生常任委員長も参加して、歌やおどり演芸と楽しく、なごやかに手づくりの敬老会を祝いました。

―― 天郷荘で ――

100歳は目前です　いつまでもお元気で

9月15日現在、91歳以上の方を掲載しました。長寿第2位の上小路、高鶴麟作さんは病床にあり、取材できませんでした。

赤池町祝長寿番附

東				西
香野　繁蔵（堀　田）	96	横　綱	92	高鶴　麟作（上小路）
堀　辰野（石　松）	92	大　関	91	皆川　ヨ子（常　福）
皆川　トモ（堀　田）	91	関　脇	91	桑野　ヤス（市　津）
山尾　カツ（中町団地）	91	小　結	91	太田　久松（中　里）
秋元ミクエ（車道２）	91	前　頭	91	伊丹　ユキ（伏原１）
太田アキノ（大久保）	91		91	白石　カヨ（慶寿園）
安武　菊蔵（薬王寺）	91		90	藤田マツエ（大久保）
今吉　トメ（南町２）	90		90	三好　ウメ（猿　畑）
太田　イト（薬王寺）	90		89	江頭ヲツヨ（車道１）
田口　勝（上里２）	89		89	吉田　テル（上小路）
久原キヌエ（昭和町）	89		89	甲下律次郎（東　町）
加藤　トキ（草　場）	89		89	小田原イマ（高見台）
梶原　リエ（中町団地）	89		89	永末　辨吉（中町１）
高鶴コハル（皿　山）	89		89	太田ツ子ノ（上里１）
大久保友吉（　原　）	88		88	井ノ口サツノ（下町２）
太田マスエ（上里２）	88		88	山本　エミ（猿町１）
久原ソメノ（常　福）	88		88	杉本アサノ（８の２）
鶴　ツル（伏原３）	88		88	浦田　マテ（大　谷）
木村　次男（猿畑１）	88			

昭和六十年三月三十一日までに八十九歳以上になる人、三十八人、年齢は十月十五日現在、敬称略

太田アキノさん(91)
子＝６人、孫＝14人
曽孫＝17人

体を動かすことが長寿の秘けつ。耳も達者で、テレビも創作ものでなくニュースやワイドショーなどを見られるそうです。直方へも１人で行かれるほどお元気です。（大久保）

伊丹　ユキさん(91)
子＝１人、孫＝３人
曽孫＝４人

現在、町立病院に入院されていますが何でも食べ、好き嫌いはなく、入院中のほかの患者さんと話をするのが楽しみ、とおっしゃっていました。（伏原）

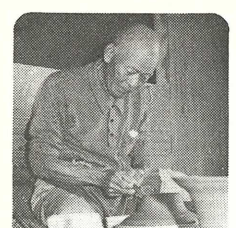

安武　菊蔵さん(91)
子＝５人、孫＝15人
曽孫＝13人

腰もまっ直でとても91歳とは見えません。老人生きがい対策で陶器を作っておられます。今でも団体旅行などに１人で参加されるそうです。タバコはやめたが酒は毎日１合くらい飲まれるそうです。（薬王寺）

白石　カヨさん(91)
子＝４人、孫＝11人
曽孫＝13人

現在、慶寿園におられますが、大乗という仏教関係の月刊紙を毎月読まれています。体操も毎日欠かさず、食事も何でも食べるそうです。テレビは時代劇やニュースをよく見るそうです。（中町）

赤池町敬老会

- ●と　き：10月15日　11時から
- ●ところ：町民会館
- ●該当者：大正４年３月31日以前に生まれた人
- ※　例年どおり送迎バスを運行します。

赤池町の六十五歳以上のお年寄りは千四百六十一人で、総人口に対する割合は十四・七%と、全国平均の九・九%を大きく上回っています。また、その数は、毎年四十人前後増加しており、赤池町は、若者が少なく、お年寄りの多い町ということになります。

十月十五日の町の敬老会を前に、町内の九十一歳以上のお年寄りを訪ねてみました。明治、大正、昭和と激動の世代を生き抜いてこられたみなさん。年輪の重さをひしひしと感じました。

皆川　ヨ子さん(91)
子＝２人、孫＝７人
曽孫＝２人

目が少し悪いほかはすこぶるお元気。

体を使い体を鍛えたのが長寿の秘けつ。今でもコツコツと仕事をされています。

テレビは相撲や時代劇がお好きとか。（常福）

堀　辰野さん(92)
子＝２人、孫＝12人
曽孫＝11人

血圧が少し高いほかは、悪いところはなく、近くのお地蔵様におまいりするのが日課。

体を動かすことが長寿の秘けつとか。昨年末はお孫さんの結婚式にも出席しました。（石松）

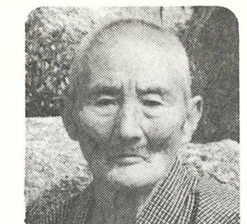

香野　繁蔵さん(96)
子＝７人、孫＝10人
曽孫＝16人

町内最高齢者。４月に軽い病気をして、昨年よりはやや元気がありませんが、今でも毎日１合くらいのお酒を飲み、軽い散歩をされています。

ぶどうや甘い物が好きとのことでした。（堀田）

秋元ミクエさん(91)
子＝６人、孫＝14人
曽孫＝９人

内臓が丈夫で寝たことがないそうです。店の手伝いや家事と決った仕事なら今でもどんどんされています。

無欲で考え込まないのが長寿の秘けつとか。何でも食べテレビもよく見られます。（車道２）

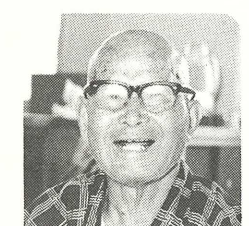

太田　久松さん(91)
子＝６人、孫＝17人
曽孫＝21人

酒、タバコを飲まず、甘い物をあまり食べないのが長寿の秘けつ。現在、上野病院に入院中ですが内臓関係は悪いところはないとのことでした。天ぷらが好物とのこと。（中里）

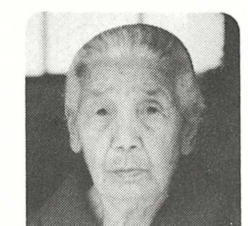

山尾　カツさん(91)
子＝７人、孫＝20人
曽孫＝29人

耳が少し遠いほかは病気もせずとてもお元気。暴飲、暴食をせず毎日規則正しい生活をするのが長寿の秘けつとか。

何でも食べるけど特にコーヒーがお好きということでした。（中町団地）

桑野　ヤスさん(91)
子＝５人、孫＝９人
曽孫＝９人

耳が少し遠く、血圧が高く、現在、上野病院に入院されています。

自分のことは自分でされるそうで、間食もしなく、何でも食べられるそうです。（市津）

皆川　トモさん(91)
子＝５人、孫＝14人
曽孫＝14人

体を動かすことが長寿の秘けつ。やわらかいものなら好き嫌いなく何でも食べるそうです。

現在、慶寿園におられますが、園芸の手伝いなどもされています。猫が大好きとのこと。（堀田）

みんなの広場

体協少年空手道部 試練にたえ好成績!!

九月二日、豊前市民体育館で直方・鞍手、嘉飯山、田川、豊前・京築地区の小学生以上三百五十人が参加した第十回筑豊地区少年空手道選手権大会が行われました。

赤池体協少年空手道部からも多数の選手が参加し、好成績を収めました。

赤池少年空手道部は、社国法人日本空手協会田川支部（筑豊地区）進満太叶師範の分会で、六年前から旧市場保育所で桜井新一さんをはじめ長野秀幸さん、立花隆廣さんの指導を受け、部員十三人から発足、現在は四十数人の部員がいます。

この大会では、桜井先生の基本第一の指導方針により、寒げいこなどの特訓に耐えた少年道士が大活躍。全員三回戦以上に進出という好戦績を上げ、父兄のみなさんも大変喜んでいます。

出場選手と成績は次のとおりです。（敬称略）

▽小学一年～三年の部＝木村竜児篠崎敏幸、坂田早苗、折口真、長野秀裕（組手一位）▽小学四年の部＝山田哲也、立花浩一、立花直樹、宮原久幸▽小学六年の部＝平川清、木村大次郎、高林直記、田中英行、長野士郎（組手一位および団体組手、形一位）▽中学一年の部＝山根潤太郎▽中学二年の部＝田中勝弘、田中勝彦（組手の部三位）▽中学三年の部＝高林剣一（組手の部二位、団体組手一位）▽一般の部＝木村計一郎

【練習を重ね、好成績を収めた体協赤池少年空手道部のみなさん】

みんなの広場

みぎは句会

昭和五十九年八月十九日　於　英彦山豊前坊

蔵本はるの女

◎白もまた秋をすすめて花さびた
日焼とは青春にこそ真白き歯
橡の実の秋を感じてをりし色
澄むことの出来ぬまで水源濁れて
残暑来て英彦路の冷々に逢ひにけり
◎橡の実の花のほとには稔らざり

はるの女

橡の実の秋をせかせる色となり
坊の秋紫陽花の色また盛り

雨亭

裙川とても早をまぬがれず
これがその屋禅石かや峰の秋
磴一歩ごとに秋冷纏ひ来る
雨ごひを兼ねての旅の英彦詣で

桜ン坊

瑠璃揚羽来て舞ふ旅宜の控へ室

ひさし

御手洗の秋水としてあふれゐし
英彦に鳴くみんみん蝉の声高に
みんみんのつれ鳴きをして豊前坊

秋風子

◎日焼せぬ旅を約束雲漢いて
爽やか探し当てたる座禅石
この雲が喜雨をもたらすかも知れず

千恵女

どの組も子供中心キャンピング
大像の新秋の風吹きたせ
神杉の空新秋の雲とんで

駒女

◎水源の英彦にも及ぶ早かな
句碑の辺の橡の一枝初紅葉
木漏日の躍らせてをり夏木立

昭女

神苑の英語案内小瑠璃鳴く
◎英彦山の秋草に逢ふ楽しみも
蟬の声まで澄んでをり英彦も奥
キャンプ終へたる荷物ひし鍋さげて

聖子

新涼や坊守歯切れよく返答
黄鶏の来てみる朝の間豊前坊

野火

選者吟

山坊の霧に紫陽花返り咲き
白秋や英彦の暮しは垣結はず
吹き起る橡の風音坊の秋

一歩

つれづれに ㊽

老人ホーム天郷荘　**松本 たかし**

朝蟬の歩の気配ふと声ひそむ
日の落ちてしばし野路歩す夏深し
戸をくれば明けの大気に秋ぞ立つ
里人の踊の供養広間に輪
老齢のホームの小普請酷暑過ぐ
下屋出して廊下の拡張残暑なか
冷房効く震へ胸部の透視写る
新涼や犬と散歩の人と会ふ

陸上・野球 バドミントンで優勝

第23回郡民体育大会

七月十五日、二十二日および八月十九日の三日間、第二十三回田川郡民体育大会が、赤小学校を、主会場に郡内の各施設で行われました。

これは田川郡社会体育振興協会主催で毎年行われている大会で、赤池からは、バスケットボール、柔道、相撲、水泳を除いた十種目に参加、総合では六位の成績でしたが、青年パワーで陸上が総合優勝、バドミントンも五年ぶりに種目別優勝、野球も三年ぶり二度目の優勝に輝きました。

各種目の三位までの成績は次のとおりです。（敬称略、○内順位）

【陸上＝総合一位、青年男子・女子一位、一般女子三位、一般男子五位】

○走幅飛び＝①長崎弘子○走高飛び＝①川上富士子○走幅飛び＝②川上富士子○二百㍍＝③長崎弘子○四百㍍リレー＝①石橋久子、長崎弘子、今村佳代、川上富士子○三種競技＝①沼口康之○八百㍍リレー＝①岩田誠、田中浩二、矢津田恵輔、池田尚○砲石投げ＝①中村修二○百㍍＝①矢津田恵輔○四百㍍①池田尚○四百㍍＝②岩田誠○五千㍍＝②池田尚○走幅飛び＝②坂田美代子○走高飛び＝③坂田美代子○六十㍍＝③平元久子○四百㍍リレー＝③平元久子、水上幸美、坂田美代子、木田静香○砲石投げ＝③平元久子○一万㍍＝②水上則安

【バドミントン＝総合一位】

○一般男子＝一位、藤田数之㊫、早野孝宏、森啓介、中村良之○一般女子＝一位、早谷喜久雄㊫、山形瑞枝、芹川良江、蔭西由里子○壮年男子＝四位、富永登名夫㊫、松本義雄、日高一雄、世良直治

【バレーボール＝一般女子二位】

太田博視㊫、定宗真理子、太田幸子、水上幸美、長谷川契子、福原俊子、星月末子、川村ちず子、吉田由美、小笹砂代、高林悦子

【庭球＝一般男子二位】

安武保晴、中川邦弘

【野球＝一位】

田中近㊫、久原重海㊨、大森正信梶原孝行、桑野憲明、村上博美、藤田誠、矢津田恵輔、山内節夫、日高勝幸、市川英次、長谷川賢二山本克弘、長谷川哲也、桑野和義原義政、中村博樹、桑野清音、桑野茂、田中勝男、村上修一

写団ファミリー

8月10日、午後7時から町民会館で、会員10人によりカラー156点、モノクロ12点の合評をしました。

1席：坂元　孝喬「暮　色」
2席：三宅　嘉一「夏の日」
3席：高瀬昭一郎「タマの墓」
4席：光井　英一「ポートレート」
5席：戸塚栄太郎「ね　こ」

〈7月例会2席　三宅嘉一さん『少女B』〉

職場のアイドル

平緒　智子さん
（内田歯科医院歯科衛生士）

今年三月、歯科衛生士の学校を卒業して、内田歯科医院に勤務しています。

まだ慣れなく、先生に叱られることもしばしば。受付、診療と忙しい毎日です。

浜田省吾のファンでロック音楽を聞いたり、旅行やドライブが趣味という明るいお嬢さん。

昭和三十九年十月十八日生れの二十歳。現在、方城町から通勤されています。

おめでとう!! 剣道初段合格

八月二十六日、飯塚市近畿大学工学部体育館で、筑豊地区夏季剣道昇段審査会が開かれました。

二百二十数人が参加、合格率七十三パーセントでしたが、初段の部で赤池中学校から次の四人が受審し、全員合格しました。

稲垣登一（大和町）、原田種史（山崎）、田中祐一（高尾）、沢井秀孝（花園）【敬称略】

【みごと初段に合格した四人のみなさん】

赤い羽根共同募金

10月1日～12月31日

災害危険ヵ所を現地調査

九月十九日から二十六日までの間に、町では、赤池町内全地域の災害危険ヵ所の現地調査を行いました。

これは、現在、被災ヵ所となっているところ、また、災害の恐れのあるところ、また、今までに陳情や請願などの要望のあっていたところを対象に調査し、今後の行政の一つの課題として、防災関係事業の適確な把握と赤池町の総合基本計画の中での位置づけを求める手掛りとして行われたもので、調査は、町長、助役、収入役、各課課長で行われ、浸水、ガケくずれ、老朽ため池、水路浸蝕、土砂雨水流出、亀裂、地盤沈下など、合計三十七ヵ所を見て回りました。

【ガケくずれなどの町内災害危険ヵ所を現地調査する池永町長、日野助役、池永収入役、各課課長】

苦しみを あなたに 引きこむ その一滴

覚せい剤

一度だけのつもりが常用者に

暴力団の資金源である覚せい剤が、巧妙な手口でわたしたちの生活に浸透し、個人を、家庭を、そして社会を脅かしています。そして、覚せい剤の中毒者による発作的な凶悪犯罪をはじめ、覚せい剤を買うお金欲しさから窃盗や恐喝を行うなど、さまざまな犯罪や事故が後を断ちません。

福岡県の覚せい剤 汚染の実態は？

福岡県内の覚せい剤犯罪検挙人員は、五十七年は、千三百五十三人です。筑豊地区は県下で一番多く、人口二千五百人に一人の割合となっています。

また覚せい剤の潜在使用者は検挙者の十～二十倍とも言われています。一方、シンナーの乱用は相変らず増えており、覚せい剤使用者の予備軍的存在となっています。

覚せい剤はどんな方法で近づいてきますか？

覚せい剤は暴力団の有力な資金源です。暴力団はあなたの身近なたの人をうまく使ってあなたを誘惑します。この薬を打てば、

○眠けがとれてスッキリする。
○疲れがすぐとれる。
○無理なくやせられる。
○とても精力がつく。

などの甘い誘惑であなたをひきつけます。一度ためしてみたらの言葉にはご用心!!その一度が命とりになります。

覚せい剤・シンナーの相談窓口はありますか？

●覚せい剤に関する相談は
①ホワイトテレホン（県警）
☎092（641）4444
②九州地区麻薬取締官事務所
☎092（472）2331
③福岡県薬物乱用対策推進地方本部（県衛生部薬務課内）
☎092（651）1111
●シンナーに関する相談は
①直鞍少年相談センター
☎09492（2）0180
②飯塚少年相談センター
☎0948（28）7867

『声の広報紙』をお届けします

目＊の＊不＊自＊由＊な＊方＊へ

町内の目の不自由な方のため、赤池町社会福祉協議会では、広報あかいけの内容を録音テープに入れた、カセットテープを、無料で目の不自由な方の自宅へ届ける制度を始めました。

これは、ボランティアグループの方の協力で、目の不自由な方へもいろいろな情報を提供しようというもので、十月号から初めています、毎月十日頃には、その月の分が届けられます。

申し込みは、赤池町社会福祉協議会へ（☎四六四六）

10月 こよみと行事

1日(月) 共同募金始まる、法の日、労働衛生の日、麻薬・覚せい剤禍撲滅運動月間、高年齢者雇用促進月間、里親月間
6日(土) 秋祭り、のど自慢大会（19時半から中央研修所）
8日(月) 乳児保育相談（10時から11時半 町民会館）
9日(火) 婦人セミナー（10時から町民会館）
寒露
10日(水) 上野・市場小体育会
体育の日
インフルエンザ（13時半から15時 老人ホーム）
11日(木) 違反建築防止週間
12日(金) 養命大学（10時から町民会館）
14日(日) 行政相談週間
17日(水) 薬と健康の週間
18日(木) 三種混合（13時半から15時 町民会館）
統計の日
21日(日) 第17回町民ソフトボール大会（8時から町民グラウンドほか）
婦人労働旬間
23日(火) 婦人セミナー（10時から町民会館）
24日(水) 解放講座（19時半から中央研修所）
25日(木) 生ワクチン（13時半から町民会館）
26日(金) 養命大学（10時から町民会館）
27日(土) 読書週間
28日(日) 第15回町民バドミントン大会（8時半から町民会館・市場小）
30日(火) インフルエンザ（13時半から15時 老人ホーム）

毎月1日は「交通事故ゼロ県民の日」

議会だより

八月六日と九月十二日にそれぞれ一日間の会期で臨時議会が開かれ、河川敷グラウンドの整備工事二件、公営住宅建設工事四件などの議案が、それぞれ原案通り河決されました。

第8回八月臨時町議会

◎専決処分の承認について

昭和五十九年度特定地域関発就労事業、山崎グラウンド整備工事および、同事業の大浦グラウンド整備工事の請負契約の締結について、七月二十六日付けで専決処分されていたのが議決されました。

これは、山崎、大浦地区の彦山川河敷にグラウンドを作るもので山崎グラウンドについては、香月建設が落札、大浦グラウンドについては小正建設が落札し、それぞれ二月十四日までの工期で工事が行われています。

第9回九月臨時町議会

◎昭和五十九年度赤池町老人保健特別会計補正予算

昭和五十八年度に支払基金から概算で交付されていた交付金が確定したので精算のため補正予算が議決されました。これにより同特別会計予算は総額五億三千二百六十六万円となりました。

◎工事請負契約の締結について

昭和五十九年度公営住宅建設事業「上の原第二団地建設工事」の第一工区から第四工区まで四件の工事予定価格がいずれも三千万円を下らないため議会の議決を得ました。

第一工区については、立花組、第二工区は高林建設、第三工区は酒井組、第四工区については平川建設が落札し、それぞれ二月二十八日までの工期で工事が行われます。

町統一秋まつり

●10月6日
山笠自主運行
のど自慢大会
（午後7時半から同和対策中央研修所）

●10月7日
山笠競演
（町民会館前）
山笠共同運行

主役はあなた 町民文化祭

11月3日・4日

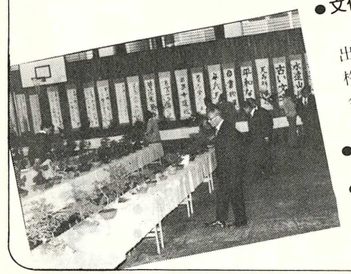

●文化祭作品展示
（町民会館）
出品する作品の規格などは教育委員会（☎4100）へ問い合せください。
●芸能発表会
（中央研修所）
●商工まつり
（町民会館前広場）

待ち合い室

夏季に多い 皮膚病と皮膚異常(2)

(3)わきが＝腋臭症・アポクリン汗腺から出る汗が、わきの下などにいる皮膚表在菌によって分解され特殊な悪臭を生じる。軽症の人は少々工夫されるとよくなります。

遺伝の素因があるようです。

○水虫の話……

俗にいう水虫（汗疱状白癬）は、高温多湿の環境（例えば長時間の靴はき）が糸状菌の絶好な棲息地です。菌なしでは水虫はできず。根治法は、まず白癬菌の確認が先決、それから根気のいる治療です。夏季ばかりでなく、涼しい秋頃も治療が必要。

○とびひ（伝染性膿痂疹）とおでき（毛のう炎・せつ）の話

皮膚表面は防衛装置として酸性膜におおわれています。汗をかくことによりアルカリ性に傾き、皮膚表在菌の活動が高まる。主な皮膚表在菌はブドウ球菌、レンサ球菌であり、これらの菌と皮膚酸性度の破綻により、おできやとびひができやすい。特に全身抵抗力が弱った時に感染が起りやすくなります。

○湿疹・かぶれの話……

外因的の要素が強く、外からの刺激によっておこるかぶれ（接触皮膚炎）はその接触原因を取り除けば寛解する。（時計のバンド・ウルシ・指環・イヤリング・メガネ・下着など）内因的に湿疹を起こしやすい体質の人がいます。勿論この場合も外因的な刺激や気温の変化が関係している。湿疹すべてが夏季に多いようですが、アトピー性皮膚炎のような場合は皮脂腺や汗腺の働きが低下していて、皮脂や汗の分泌が少ないために冬には皮膚が乾そうしてカサカサになり、痒みを生じ掻把により悪化する。食品に気をつけることも大事です。

○日光疹（日光皮膚炎・日光紅斑）＝内因的には遺伝的な素因のある人、肝疾患で機能が悪い場合、ビタミンB₂欠会の時、更年期の卵巣の働きが悪い時、薬剤内服や食品によってもおこることあり、外因的に外用薬使用クリーム化粧品などによって起ってくる人もおります。原因物質がはっきりすればたいてい克服できます。

おわり

（町立病院内科医長　林先生）

10月1日より

国保制度の内容が変わります

八月七日、健康保険法の改正案が国会で成立し、十月一日から施行されることになりました。
それに伴い、国民健康保険制度の内容も変更され、高額療養制度の内容が変わり、退職者医療制度が創設されました。

退職者医療制度ができました

勤め人O・Bは退職者医療制度へ

国民健康保険の加入者で会社や役所、団体、学校などに永年勤めて年金をもらっている七十歳未満の人、およびその家族は、昭和五十九年十月一日から、医療については退職者医療制度という新らしくできた医療制度に移り、その被保険者、扶養家族として診療を受けることになります。

ただし保険税は従来どおり国保に納めなければなりません。

なお、七十歳に達すると老人保健に移ります。

被保険者（退職者医療制度の加入者）は

Ⓐ厚生年金、共済組合（国家・地方公務員、公共企業体職員、農村漁業団体職員、私学教職員の五共済組合）、船員保険の各年金制度から老齢年金または退職年金をもらっている人。

Ⓑ以上の年金制度へ四十歳以後に十年以上加入していて通算老齢年金をもらっている人。

被保険者の扶養家族は

Ⓐ被保険者の直系尊属、配偶者（内縁関係を含む）および子、孫弟妹で、被保険者と同居し主として被保険者の収入によって生活している人。

Ⓑ被保険者の三親等内の親族で、被保険者と同居し、主として被保険者の収入によって生活している人。

Ⓒ被保険者と内縁関係にある配偶者の父母および子で、被保険者と同居し、主として被保険者の収入によって生活を維持している人。

お医者さんのかかり方

現在の国民健康保険の被保険者証と退職被保険者等証明書を持参し、診療を受けます。

そのとき次のように自己負担金を支払います。

被保険者……医療費の二割を負担します。

扶養家族……入院の場合二割。通院の場合三割を負担します。

高額療養費制度が変わりました

高額療養費はどんな場合に支給されるか

1 自己負担が5万1千円以上の場合

医療費の自己負担額が一人、一ヵ月、一つの病院について五万一千円を超えた場合、その超えた分は国保が負担します。

ただし、低所得者（住民税非課税世帯）については三万円です。

2 月に自己負担三万円以上が二回以上の場合

同一月、同一世帯に医療費の自己負担額が三万円（低所得者は二万一千円）以上の場合が二回以上あった場合、その額を合算して五万一千円（低所得者三万円）以上を超えた分については国保が負担します。

3 年間高額療養費該当が四回以上の場合

一年間に、同一世帯に対し、限度額いっぱいの高額療養費の支給が四回以上あった場合に、四回以降からは、自己負担額が三万円（低所得者は二万一千円）を超えた分については国保が負担します。

「行政相談」をご存じですか

十月十四日から十月二十日までの一週間は行政相談週間です。

総務庁の行政相談は、国の仕事をはじめ、公社・公団・事業団などの仕事や県や町が国から任かされたり、補助金を受けて行っている仕事について、わからない、こうしてほしい、どうしたらよいか、これでは困る、などのときにご利用ください。

もちろん無料で秘密は守られます。

赤池町の行政相談員は本町の岡田宗治さんです。

岡田 宗治さん
（本 町）
☎2595

巡回行政相談が行われます

①10月16日（10時から15時）
中尾生活館

②10月17日（10時から15時）
福祉センター

相談に対するお問い合せは役場総務課庶務係か、九州管区行政監察局へ

国民年金

こんなとき……こんな年金が受けられます

国民年金は、農業、漁業、商業などの自営業の人、サービス業などの人とその家族のための年金制度です。

お年寄りになったときのほか、不測の事故や病気で障害者になったときや、母子世帯になったときなど、長い人生の節々に別表のようないろいろな種類の年金を支給することによって、みなさんの生活の安定に役立っています。

しかし、こうした年金も事故にあってから加入したり、保険料を納めても受給できません。

将来の生活安定のために、国民年金に加入し、保険料はキチンと納めましょう。

保険料を納めることによって、あなたを年金が守ります。

受けられる年金の種類

老齢年金	25年以上保険料を納めた人が65歳になったとき（昭和５年４月１日以前に生まれた人は年齢に応じ24年から10年まで短縮されています。） 付加保険料を納めた人は、右の欄の額が老齢年金に加算して支給されます。
通算老齢年金	厚生年金や共済組合などに加入した期間と国民年金の険険料を納めた期間をあわせて25年以上ある人が65歳になったとき。（昭和５年４月１日以前に生まれた人は年齢に応じ24年から10年まで短縮されています。）
障害年金	最近の１年以上保険料を納めている人が、重いケガや病気のため日常生活が十分にできない状態になったとき。
母子年金	最近の１年以上保険料を納めている妻が、夫を亡くし、18歳未満（障害者の場合は20歳未満）の子と暮らしているとき。
準母子年金	最近の１年以上保険料を納めている女の人が、夫や息子を亡くし、18歳未満（障害者の場合は20歳未満）の孫・弟妹と暮らしているとき。
遺児年金	最近の１年以上保険料を納めている父や母が亡くなり、18歳未満の子（障害者の場合は20歳未満）がのこされたとき。
か婦年金	老齢年金を受ける資格のある夫が、年金を受けずに亡くなったときその妻に。
死亡一時金	３年以上保険料を納めた人が年金を受けずに死亡したとき遺族に。

ありがとうございました

老人ホーム天郷荘

○日野喜美男（松本）二十二型カラーテレビ○三区青年団、スイカ５個○四区青年団、金一封○有吉畳店（赤池）金一封○徳川喜文（小藤団地）金一封○日本専売公社田川営業所、タバコ135個、同婦人部、キャラメル46個

赤池町社会福祉協議会

【寄附】会津社中春の会＝一万円、宇野初代＝二万円、匿名＝五万円、有吉正廣＝カラオケテープ50巻

【古切手】佐竹真由美＝330枚

【初盆返し】岡田宗治（本町）

【香典返し】
金一封　井上　弘（県営伏原）
金一封　坂梨ハツメ（中町団地）
金一封　村上　孝子（県営伏原）
金一封　大森　正彦（伏原一）
金一封　田中　三豊（猿畑）
金一封　藤井　真砂（西組）
金一封　池田　猛（春日）
金一封　大久保美智子（山崎）
金一封　早谷　イソ子（市場）
金一封　杉田　守（徳人原）

【福祉バス購入資金】企業連絡協議会＝10万円

エンゼルクイズ

【第101回出題】

エンゼルは天使のつかいです
あなたに幸ありますように……

【問題】

自由・秘密投票の原則

民主政治は個人の□□を尊重することをたてまえとしています。したがって、選挙にとって一番大切なことは、すべての選挙人が、自分自身の□断で最も信頼のおける人と思う人に自由に投票することです。そのためにはだれに投票したかをだれにも知られることのないように、また、そのことでだれからも責められることのないことが必要です。このことは、憲法あるいは、公職選挙法で□□の秘密保持の原則を保証しています。

【応募の要領】

□の中に文字を入れ、10月15日までに赤池町役場総務課エンゼルクイズ係へお送りください。抽せんで正解者３人に図書券を贈ります。

【第100回の解答】

投票　戸別　選挙

【正解者】

応募総数５通のうち正解１通。ひまわり団地の中西京子さんに図書券を贈ります。

町の人口

８月末日住民登録
（前月比）

人口	9,931	（＋17）
男	4,726	（＋10）
女	5,205	（＋10）
世帯	3,269	（＋１）

10月福祉センターの行事

【休館日】
1日、7日、10日
15日、21日、29日

【福祉バス運行日】
休館日および祝祭日を除く毎日

【仏教講演会】
10月16日㈫
午前11時から

【演芸】
入館者へ自由に舞台を提供します。ご利用ください。

【心配ごと相談日】
17日、27日
午前10時から
午後３時まで

保健婦・看護婦などの資格をお持ちの方

看護婦等の充足対策の一環として、家庭におられる保健婦、助産婦、看護婦、准看護婦の資格をお持ちの方を対象にした、再教育のための講習会が次のとおり行われます。

▽場所　飯塚病院
▽講習期間　11月5日から9日
▽申込み期限　10月25日まで

なお、福岡県看護協会では、県の委託でナースバンク事業を行うとともに、無料職業紹介所を開設して就業相談に応じています。資格をお持ちの方は、ぜひ、登録されるようお推めします。

※問い合せ先、保健所または福岡県看護協会へ（☎092－714－5203）

赤池役場前バス停が移動します

十月下旬から来年三月三十一日までの工期で、赤池第一排水樋管の改築工事が行われます。

これに伴い、役場前から直方方向へ二百メートル程度の県道バス路線が通行止めになり、河川敷に付替道路ができます。

したがって西鉄バス「赤池役場」バス停も工事期間中はこの付替道路に移ります。

なお、工事に入る時期については、建設省、通産省などで協議が行われており、多少遅れることも予想されてます。

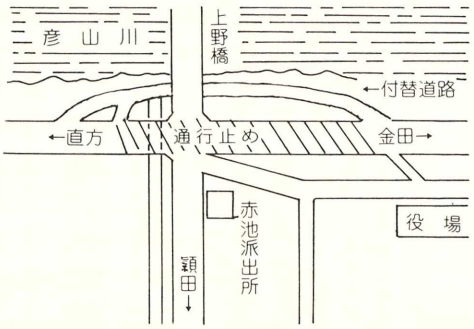

危険物取扱者試験

昭和五十九年度の危険物取扱者試験および準備講習会が次のとおり行われます。

▽試験日　11月11日
▽試験種類　乙種（四、五、六類）および甲種、丙種
▽試験会場　直方市立第二中学校○北九州大学○福岡大学など
▽準備講習会　10月21日　田川青少年文化ホールで
▽申し込み、問い合せ　田川地区消防本部消防課☎0947－4－0650

身体障害者のみなさんの集団見合が行われます

次のとおり「申込者のつどい」が行われます。

身体障害者の方で結婚を希望される方は、至急お申し込みください。

▽申し込み者のつどい
○日時　11月11日　10時半から
○場所　福岡市中央区六本松一丁目福岡県社会福祉センター
○申し込み締切り　11月2日
○申し込み先　赤池町身体障害者相談員、岩城辰美さん（中町☎四九七七）へ
▽新規申込み手続
○住民票、印かん、写真を添え相談準備の申込書で申し込んでください。
○申し込み先　福岡県社会福祉センター内、福岡県身体障害者結婚相談所へ（☎092－751－3239）

交通事故の相談

社団法人日本損害保険協会では次のように無料交通事故相談を行っています。専門の相談員が相談に応じています。電話でも受け付けていますのでご利用ください。

▽相談時間　平日＝午前9時半から午後4時40分まで、土曜日は正午まで（第二土曜は休み）
▽弁護士相談日　毎週金曜日午後1時から4時まで
▽場所　北九州市小倉北区紺屋町九の一　明治生命小倉ビル8F小倉自動車保険請求相談センター☎093－541－1531

無縁墳墓の改葬

次の件に縁故者があれば届け出てください。

▽所在地　長崎県西彼杵郡長与町高田郷字池ノ迫六〇九番地
▽届出先　長崎県西彼杵郡長与町長与町役場総務局へ　課
▽届出期限　11月10日

狂犬病予防注射の日程

実施日	場所	時間
10月9日(火)	老人ホーム天郷荘	9：30～10：45
	大浦共同作業所前	11：00～12：00
	四区公民館	13：00～14：00
	三区公民館	14：15～15：30
10月11日(木)	草場集会所	9：30～10：30
	八区（市場集会所）	10：45～12：00
	高尾（船津店前）	13：00～14：00
	ショッピングセンター「あかいけ」前	14：15～15：30
10月12日(金)	赤池駅前公園	10：00～12：00
	赤池町役場	13：00～15：00

※生後3ヵ月以上の犬は、すべて注射・登録をしなければなりません。（春季に登録をした犬は、注射のみ。）
◎登録手数料　2,100円
◎注射手数料　1,260円
※愛犬手帳をお忘れなく……！

胸部レントゲン検診の日程

10月8日(月)	老人ホーム	10：00～15：00
10月16日(火)	田川農協赤池支所	10：00～15：00
10月17日(水)	大浦共同作業所前	10：00～12：00
	三区公民館	13：00～15：00
10月22日(月)	草場集会所	10：00～12：00
	市場集会所	13：00～15：00
10月26日(金)	町営伏原団地集会所	10：00～12：00
	高尾集会所	13：00～15：00

料金は無料です。お気軽に検診を……

大切にしていますか　あなたの目！10月10日は「目の愛護デー」