広報 あかいけ

発行所　赤池町役場　編集　総務課 文書広報係　☎（代表）2004
印刷所　赤池印刷　毎月　1回発行

町の人口

人口	9,608 人	（増7）
男	4,581 人	（増3）
女	5,027 人	（増4）
世帯数	3,140世帯	（増3）

出生　7人　転入　32人
死亡　6人　転出　26人
（56年11月末日現在）

迎春

赤池町役場
赤池町議会
赤池町教育委員会
赤池町農業委員会
赤池町選挙管理委員会

57年
1月
No.228

【12月17日　上野保育所で】

【12月17日　中尾保育所で】

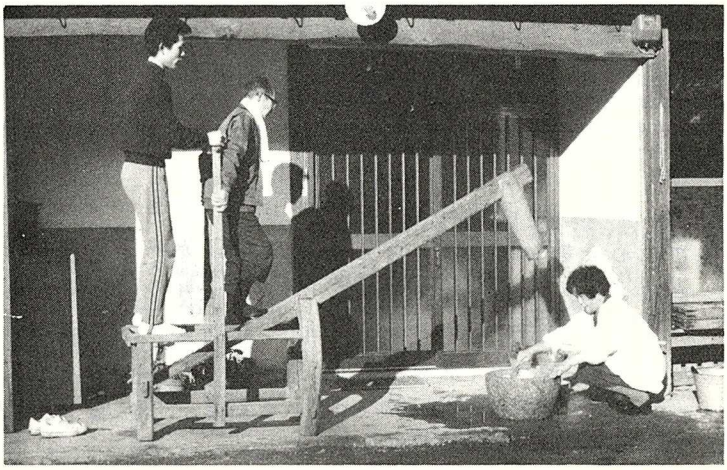

【「だいがら」によるもちつき（上野中谷で）】

新年のごあいさつ

町議会議長　池田利文

町長　香月　章

一九八二年の輝かしい新春を迎えるに当り、町民の皆様に謹しんでご挨拶を申し上げます。

昨年は諸事多難な年でありましたが、皆様方のひとかたならぬご協力をいただきまして、厚くお礼を申し上げます。

町財政再建に全力を注ぐ

この一年を回顧してみますに、産炭地域臨時措置法の延長、同和対策事業特別措置法の強化延長、ローカル線廃止問題等の旧産炭地域の切捨て政策の反対に、町民の皆さんにこぞって参加をして頂きました。

また、国の行財政改革は地方自治体への財政措置を削減し市町村にその負担をかたがわりさせようとしています。

経済景気は冷え込みの状態を続け、ますます悪化の一途をたどっております。これ等国の政策は何んとしても改善を求めていかなければならないと思っています。

このような状況を踏まえて本町においては新年の早々から町議会をはじめ各関係諸団体の皆様とも一丸となって国や県に請願を続けていきたいと思います。町の財政状況は二月の広報でお知らせすることとなりますが、五十五年度から自主財政再建に取り組んできました。しかしその見通しは非常にきびしい状態となっております。この苦境を乗り切れるよう町議会議員の皆さんのご支援を得て全町職員をして再建に向けて努力をして行く所存であります。

町民の皆様にも今後ともご理解とご協力をいただき町行政にご支援下さることをお願い申し上げます。

新年あけましておめでとうございます。

輝かしい新年を迎えるにあたり町議会を代表して町民の皆様に、つつしんで新年のご挨拶を申し上げます。

現在、本町は、財政が非常に逼迫しており、財政再建に向けて町執行部とともに、議会も一丸となって努力いたしておりますが、何分にも、国内外にわたって経済状態は低迷しており、列島改造時のような景気の回復は、当分望めそうにもありません。

こうした現状では、満足のいく住民福祉の増進は難しいようであり、住民の皆様にもご迷惑をおかけすることもあろうかと思います。

町政の推進に当っては、町民の皆様、あるいは、議会議員一人ひとりの意見、要望等を十分に町政に反映させて、明るい住みよい町づくりにまい進していく所存であります。

また、この筑豊地域は、エネルギー政策による炭坑の閉山とともに、文化面でも取り残されており文化果てる地、とも言われております。私も、俳句を通して文化活動のため、及ばずながら努力してまいりたいと思っております。

また、体協の責任者として、本年は、小さいながら体育館建設実施のため努力いたしたく存じます。

豊かな町づくりに体育と文芸の高揚を

最後に、今後とも皆様のご支援ご協力をお願い申し上げるとともに、昭和五十七年が皆様にとりまして、幸せな年でありますようお祈りしまして新年のご挨拶といたします。

一月のこよみと行事

和名　睦月（むつき）

年のはじめに家庭や多くと人びとが、互いに睦みあいをかさねることを略したもの。

1日(金)　元旦　初詣で
2日(土)　初荷　初夢
4日(月)　官庁ご用始め
6日(水)　小寒
7日(木)　七草
8日(金)　初薬師
9日(土)　青えびす
10日(日)　消防出初式（8：30　赤池中グランド）
11日(月)　十日えびす　鏡開き　蔵開き　第六回はたちの献血（3月11日まで）
15日(金)　成人の日　小正月　赤池町成人式（10：00　同和対策中央研修所）
16日(土)　年賀ハガキ抽せん会
17日(日)　やぶいり
20日(水)　心配ごと相談（10：00　福祉センター）　三種混合（13：30～15：00　町民会館）
21日(木)　大寒
24日(日)　初大師
25日(月)　初地蔵
26日(火)　旧元日　初天神　文化財防火デー　第三十七回国民体育大会冬季大会（29日まで）
27日(水)　心配ごと相談（10：00福祉センター）
28日(木)　初不動

議会だより

12月臨時町議会で工事請負契約を可決

十二月臨時町議会は、八日の一日間で行われ、赤池～中泉線道路改良舗装工事の工事請負契約の締結議案一件が上程され、議会の承認を得ました。また、一般報告事項八件がそれぞれ町執行部より報告されました。

内容は、次のとおりです。

◆工事請負契約の締結

●昭和五十六年度地方改善整備事業「赤池～中泉線道路改良舗装工事（第二工区）」の工事請負金額が三千万円を超えたため議会の承認を得ました。

なお、三千万円以下の工事についても十一月三十日の入札で、次の業者が落札しました。

▼大谷～飛越線道路改良舗装工事（竹沢組）▼上寿～坊主ケ谷線道路改良舗装工事（同志建設）▼高尾集会所改築工事（小松組建設）▼ため池（平の池）改修工事（武末組）▼八幡免農道改良工事（水永組）▼高尾納骨堂新築工事（三和建設）▼小藤住宅敷地工事（八島組）

◆一般報告事項

①町長上京経過報告（十一月二十九日～十二月五日まで上京）

②町立病院医師対策について（医師の確保に全力を注いでいる）

③総合団地（住宅団地）売却について（現在相手方と交渉中である）

④上の原住宅払下げの経過について（現在の個人名義分を町の名義にすることが急務であり、現在、その仕事に取り組んでいる）

⑤国鉄用地の払下げ申請と売却について（黒橋～引込線までの国鉄との売買契約を現在行っている）

⑥工場団地の流土問題と用地買収について（これの解決に努力するとともに、周辺の土地の買収を行っていく計画である）

⑦税の徴収状況について（現在、滞納者をなくすために、職員一丸となって徴収に努力している）

⑧入権旬間について（十二月四日から十二日まで綱の日啓発活動を行う。十二日は入権問題講演会を実施する）　定例会は次号で掲載。

「豊かな人間関係をつくろう」

加藤正夫氏が講演

『私たちの生活と同和問題』

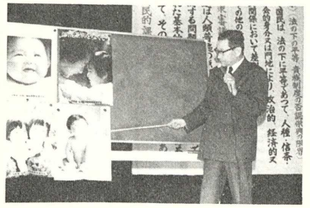

十二月十二日の「赤池町人権尊重旬間」期間中、午後一時半から、北九州人権擁護委員、加藤正夫先生の「私達の生活と同和問題」と題した講演が町中央研修所で行われました。

長年教職に携わっていた先生らしく、とてもわかりやすく、小学生の作文等を引用した、すばらしい講演に、約三百人の聴衆は、熱心に聞き入っていました。

講演の主旨は、家庭、学校、職場、地域と広がる社会の中で、家庭での幼児期のしつけ、「ありがとう」「すみません」と素直に言える心、豊かな人間関係をつくることが、ひいては人を大切にする心、差別をしない心を育てる。幼児期のしつけが特に大切であり、子どもは常に親の後姿を見て育つというものでした。

また、講演に先だち、人権旬間に公募した標語、絵画の優秀作品の表彰が行われました。入選標語と絵画の特選に選ばれた方をご紹介します。

〔標語の部〕

●人権は、あなたと私で守るもの　赤池中三年　川口美香

●差別ついほう　それはあなたの心から　赤池中二年　柳川秀之

●差別なき、明るい赤池、みんなの笑顔　赤池中二年　熊谷郁子

●差別なき　明るい社会は　みんなの願い　市場小六年　大島　綾

●人権は　ぽくらの宝だ守りぬけ　市場小六年　藤井　博

●合い言葉　みんなで守ろう人権を　市場小五年　市川和裕

●とりのぞこう　心の底の差別の芽　市場小六年　川崎由佳

●気をつけよう　あなたのそばに差別の芽　上野小五年　平元邦彦

●まもろう人権　なくそう差別　市場小六年　石本秀幸

〔絵画の部特選〕

永松千代美（上野小五年）
大久保陽子（上野小五年）
斉藤　隆行（市場小五年）
中泉　哲郎（市場小六年）
長峰美由紀（赤池中二年）
永吉　美奈（赤池中二年）
熊谷　郁子（赤池中二年）

（敬称略）

【晴れの表彰を受けたみなさん】

本番さながらの出初式訓練

新春一月十日に行われる、「下田川四ケ町連合消防出初式」の訓練が、十二月十三日、町民会館前駐車場で行われました。

晴天とはいえ、寒風の中、総勢百人の消防団員が、分列行進、横隊、従隊の編成、敬礼等の練習を行いました。

最初は、寒さのため団員の足もこわばり、号令どおりにいかずぎこちなさもありましたが、今年の出初式は赤池町の当番ともあってだんだんと気合いも入り、最後には田川地区消防署の教官より、「なかなか気合いが入って、上達が早く教える方も力が入りました。」との言葉もあり、本番さながらの訓練でした。

昭和57年
下田川四カ町連合消防
出初式

●とき　昭和57年1月10日(日)　8時半から
●ところ　赤池中学校グランド
（雨天の場合、町民会館大ホール）

16・17連合チーム 四連覇

二位19支所

第九回町民バドミントン大会が十一月二十九日(日)町民会館で十九チーム、十五地区公民館の代表選手百九十人により行われました。

競技はペアで、小・中・青年・婦人・一般の五組十人が一チームとする団体戦で行われ、予選トーナメントで勝ち抜いた七チームが決勝トーナメントで熱戦を展開しましたが、十六・十七連合チームが四年連続の優勝を飾りました。

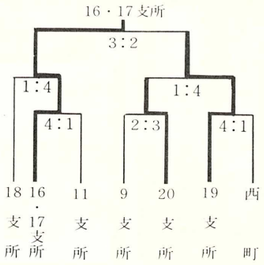

チームワークで優勝 15支所

町民バレーボール大会

十一月二十二日(日)、町民会館・市場小学校体育館の二会場で、第十六回町民バレーボール大会が行われました。

男子は九支所、女子は十五支所が一年半ぶりに優勝。

表彰式では、出場チーム数の多い女子の優勝カップの方が、男子よりグーと小さく、ちょっぴり不満の声も……。結果は次のとおりです。

【11支所 小学生ペア】

〔男子〕

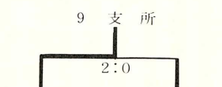

〔女子〕

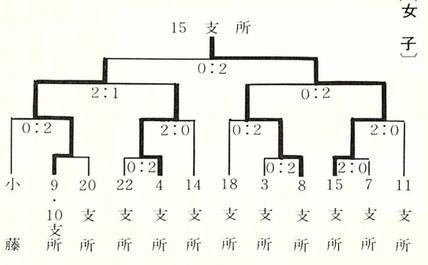

〔十五支所女子メンバー紹介〕

元吉多賀子・村井眸・亀谷不仁子・小野キヨ・亀谷貞子・向居キヌエ・亀谷不仁子・小野キヨ・早川久美子・吉田純子・亀谷美重子・元吉慶子

差別をなくすために⑬

同和問題を全町民のものに

部落解放運動は基本的人権の保障を求める運動です。部落差別は同和地区の人たちの生命（いのち）と生活（くらし）にかかわる問題です。しかもそれは同和地区の人たちにとって避けることの出来ない現実です。

たとえふるさとを離れてもいつかは子どもにその出生を教えなければなりません。何より自分が同和地区出身であることがあばかれ周囲から差別的なつめたい目でみられないか、つねにおびえ、不安な生活を過ごさねばなりません。

こんな非人間的なことは許せないと同和地区の人たちは基本的人権の保障を求めて立ち上がりました。部落解放運動は、人間としての自覚にめざめた同和地区の人たちの自主運動です。そして部落解放運動があったからこそ、同和問題の重要性は次第に認識されそれを解決する事は人間解放を解決する主体であり、原点です。

同和問題は私たちと関係ないものだろうか、果たして同和問題が私たちに関係ない、同和地区の人たちだけの問題なのでしょうか。たとえば、あなたの子どもが外国の人と結婚したと仮定します。そして、その子ども、あなたの孫が周囲の人から絶えず白い目でみられ悔辱された時、あなたはその孫にただがまんしなさい」というだけでしょうか。

本人に何の責任もないのに、不当に社会的不利益を受け、幸福を追求する権利をはばまれている、ことが差別です。

日本の社会……は、不幸なことに、部落差別を中心に、心身障害者に対する差別、在日外国人に対する差別など、さまざまな差別が今も否定出来ない事実として存在しています。日本人の意識と差別を生みだしている社会のしくみをかえていくことは、私達一人ひとりの問題です。差別が現実に今も存在しているということは、あなた自身、あるいはあなたの子どもがいつか差別を受けるという事です。それを自分には関係ないといえるでしょうか。

同対審答申は、同和問題の解決は国民的課題であるといっていますが、これは国民の理解と努力が必要だという意味とともに、同和問題を解決する事は、日本社会から一切の差別をなくすことにつながります。全国民の幸せに結びつく、すべての国民の問題なのだとの意味にも理解出来ます。自分とのかかわりを正しく、深く理解し学習をすすめる事が重大な課題であることを認識しなくてはなりません。

昭和56年度　赤池町

成人式

- とき　昭和57年1月15日(金) 10時より
- ところ　同和対策中央研修所大ホール
- 該当者　昭和36年4月2日から
  昭和37年4月1日までに生れた人

みんなの広場

上野駐在所が新築移転

上野原田交差点北側にあった、田川警察署上野駐在所が、約二百メートル離れた、農協の北側に新築移転し、十二月二日、落成式が行われました。

旧駐在所は、明治三十四年に上野巡査駐在所として開設され、上野地区の治案を維持して来ましたが、老朽化が著しく、今回の新築移転になったものです。

新しい駐在所は、六百九十六平方メートルの町有地を、福岡県に貸与、六十五平方メートルの木造平屋建で、上野地区六百三十六世帯、二千五百九十四人の治安をこれからも守ります。

【新築移転した上野駐在所】

子どもと大人のつどい

九支所親子ソフトボール大会

十一月の全国一斉「青少年健全育成強調月間」に赤池町でも、各種行事の取り組みが行われ、第九支所では、十一月十五日(日)、町民グランドで、各組対抗親子ソフトボール大会を実施しました。

これは、町教育委員会より、「月間中、各地域では、地域に即応した、子供中心の青少年健全育成をめざした親子行事等を実施してほしい」とのなげかけにより行ったものです。

珍プレー、迷プレーの続出で、和気あいのあいうちに終りましたが、親と子の対話、また大人と子どもの接触の少ない現在、プレーを通じ、随所で対話の風景が見られ、大変有意義な一日でした。

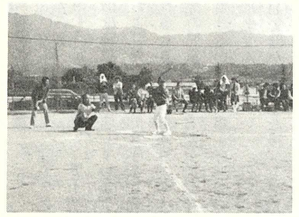
【親子でソフトボール】

句集『鉱山の子』出版記念句会

蔵本はるの女

去る十一月上旬、池田一歩「鉱山の子」句集が出来あがった。紅がかった赤い外枠。表紙は、赤紫の布張りに「鉱山の子」と金文字がくっきりと。また、久原先生の扉の絵が印象的である。

序文に、当時の通産大臣、田中六助先生、万燈主宰の江口竹亭先生。一歩先生にふさわしいお二人方の言葉である。

一歩さんと呼びかけたくなる肩の張らない気楽にお付きあいの出来るお人柄である。

「池田一歩」俳号のごとく、磴一歩一歩を確かな足どりで登っておられる。

俳諧においては、ホトトギス同人。俳句を志す者にとって、ホトトギス同人とは高嶺の花なのである。このたび句集「鉱山の子」出版をなされた。順風に帆。五十歳という人生の節目、社会的にも俳諧の道においても、一事を成し得た感である。だが、昔の諺のごとくまさに二人三脚、奥様、駒女さん（俳人）の陰になり日向になりの内助を見逃す事は出来ないだろう。

十二月四日、出版記念句会が開かれる運びとなった。

夕暮るる雲を茜色に染めた冬夕焼が、遠賀野を流れる川へ映えて美しい。記念句会へ急ぐ心も自ら弾んでくる。五句出句、六時締め切り。会場に着いた時は、既に投句用紙に句をしたためている。空席に着く。心の通い合った者同志がかもしだす、なごやかな雰囲気。火の気のない会場ながら、何かしらあたたかいものが満ち溢れている。

赤池、方城、田川、飯塚より、一歩さんの身ほとりの者達二十数名が参集、静かな中にも緊張の一刻が過ぎる。沢山の佳句に接し得たよろこびは、また格別なものがある。

句会終了後、一歩駒女ご夫婦の心のこもったおもてなしの宴に話もはずむ。カラオケに合わせて、次々と歌も出て雰囲気を盛り上げる。一歩さんの歌は、一見硬派に見えて、ちょっと言葉をかけにくい感じだけれど、心の底を流れる情にもろい人間味あたたかさが、俳句の道を歩せたのだろうと、あの笑顔ムードある歌声を聞きながら私は、そう感じていた。

思わず時間もたち、木春翁さんの音頭で万歳三唱、終始なごやかな一夜を過ごさせていただき、よき師、よき友を得しことの幸せをかみしめながら会場を出た。

※句会の作品は二月号に掲載

老人ホームを衣服縫い慰問

町保育園父母の会連合会

十二月八日、赤池町保育園父母の会連合会（宇都宮征子会長）の二十五人のお母さんが衣服縫いの奉仕に老人ホーム天郷荘を訪れました。

同ホームには、現在、四十四人のお年寄りが入居していますが、高齢で危険でもあり、日頃ほとんど針を持つことがありません。

また、職員も暇を見つけては、ボタン付け、ほころび直しなどをしていますが、なかなか手がまわらず、この現状を聞いた連合会のみなさんが「それでは私たちが」と、今回の奉仕活動を計画されました。

正月を前にして、お年寄りは、思わぬプレゼントに大喜びでした。

【熱心に作業するお母さんたち】

福祉

ご存知ですかこの制度

児童手当

〔受給資格〕

❶十八歳未満の児童を三人以上養育しており、そのうちの一人以上が義務教育終了前の児童であること。

なお、児童については、自分の子供でなくても、養育していれば受給資格は満たされます。

❷その人の前年の収入が、一定額（例えば、給与所得者については六人世帯の場合四百五十万円）に満たないこと。

〔支給額〕

児童手当の額は、児童一人につき月額、五千円です。（町税所得割の額がない人は、昭和五十六年十月分より月額七千円）

児童扶養手当

〔受給資格〕

児童扶養手当は、父親のいない家庭の児童などが、心身すこやかに成長するように、母または、母にかわってその児童を養育している人に支給されます。

ただし、国民年金、恩給、厚生年金などの公的な年金を受けることができる人には、支給されません。

〔対象となる児童〕

十八歳未満で次のいずれかに該当する児童。ただし、里子や児童福祉施設等に入所している児童、および児童が公的な年金を受けられるとき、その児童を対象としてその児童以外の者が公的な年金を受けているときは、手当は支給されません。

(1)父母が離婚した後、父と別れて生活している児童

(2)父が死亡した児童

(3)父が法に定める程度の廃疾の状況にある児童

(4)一年以上、父が法律により拘禁されている児童

(5)一年以上、父が生死不明の児童

(6)一年以上、父から遺棄されている児童

(7)婚姻によらないで生れた児童や棄て子など

〔所得の制限があります〕

特別児童扶養手当

〔受給資格〕

特別児童扶養手当は、精神または身体に障害のある児童の生活の向上に寄与するため、その児童を監護する父、もしくは母、または父母にかわって児童を養育している人に手当が支給されます。

〔対象となる児童〕

二十歳未満であり、法に定める程度の廃疾の状態にある児童。

なお……

(1)児童の国籍は問いません。

(2)里子や児童福祉施設、社会福祉施設等に入所している児童は、対象となりません。

(3)廃疾を支給事由とする年金を受けることができる児童は対象となりません。

〔所得の制限があります〕

※以上三つの制度とも、昭和五十七年一月一日より、日本国内に住所を有する外国人についても申請が出来るようになりました。

国民年金

二十歳を迎えたあなた

成人の日と国民年金

成人の日を迎えられた皆さん、おめでとうございます。

いよいよあなたも一人前の社会人としていろいろの権利が認められましたが、それと同時に、またいろいろの義務も課せられます。

国民年金に加入することもその義務の一つです。

国民年金への参加

いまの日本では、誰れもが、何かの年金制度に加入する国民年金体制がとられています。

そこであなたも、二十歳になり厚生年金や共済組合等の公的年金に加入する義務が生れます。

国民年金に加入することは、いわば、人生のパスポートを手にすることで、これから先、あなたの人生航路をより安全なものにしてくれます。

頼りになる年金へ

若い人達にとって年金は遠い将来のことのように考えられがちですが、老後の設計は若いうちから自分の責任で準備しておくことが必要です。

また、国民年金には老後の年金ばかりでなく、まさかの場合の障害年金や母子年金などの制度もあります。

あなたの豊かな明日のために、二十歳になったら、すぐ役場で国民年金の加入手続きをすませてください。

"はたち"のみなさん国民年金に加入しましょう

国民健康保険

高額療養費

国保でお医者さんにかかったとき、医療費の自己負担額が一人、一カ月、一つの病院・診療所について**三万九千円**をこえた場合は、そのこえた分は全額国保に請求すれば、あとで払いもどします。

ただし

①一カ月というのは暦月計算で、毎月一日から月の終わりまでを一カ月とし、その間の自己負担額が三万九千円をこえた場合に限ります。

②二つの病院へ同時にかかっている場合、合算されません。

③入院、通院、歯科はそれぞれ別計算で合算されません。

総合病院の各診療科も別計算になります。ただし、入院患者が他の科の診療をうけた場合は合算します。

④自己負担額三万九千円の中には室料などの差額は含まれません。

税よりちょっとお耳を

軽自動車の廃車手続はお早目に

町税軽自動車税は、毎年五月に課税されますが、年の中途で売買廃をされているにもかかわらず、手続をされてない方が、かなりあります。

廃車などの場合は、早目に役場税務徴収課（窓口2番）に印鑑、鑑札（ナンバープレート）を持参の上、手続きをすませて下さい。

"私にもできる財政再建"

たばこ消費税について

たばこ消費税は次のようにして課税されます。

①納税義務者は、日本専売公社です。

②課税標準額は、町内で小売人または直接消費者に対して売り渡された売渡本数に、全国平均の一本当り小売価格を乗じた額です。

③税額は、②の課税標準額に税率 $\frac{18.1}{100}$ を乗じたものが町に入ってくるたばこの消費税です。

昭和五十五年度の実績は、次のとおりでした。

一年間に町内で消費された、たばこの本数は、千八百七十一万三千九百本、一日当り、五万一千二百七十本です。また、町に納入された税額は、年間で二千五百二十九万三千二百三十円で、一日当り六万九千二百九十六円です。

たばこ消費税は町の大切な財源となっております。たばこを買うときには、ぜひ町内のたばこ店で買うようにいたしましょう。

たばこ消費税は暮らしの中に生かされています。

1本当り 1.35円
20本当り 27円
年間 25,293,230円

●たばこは地元で買いましょう。

タコあげは電線のないところで

お父さん、お母さんへお願い。

電線の近くでは、タコを絶対あげないように、お子様へご注意ください。

電線にかかったタコは、危険ですから自分でとらずに、最寄りの九州電力営業所へご連絡ください。

●タコをとろうとして電柱にのぼるのはやめましょう。

●タコをとろうとして、糸をひっぱったり電線を竹ざおなどでつつくのは大変危険です。

そのために停電して近所のみなさまに大変迷惑をかけることがあります。

ありがとうございました。

交通安全協会赤池支部

エンゼルクイズ

【第65回出題】

エンゼルは天使のつかいです
あなたに幸ありますように……

〔問　題〕

1、「なめんなよ」の主人公は？
Ⓐねこ　Ⓑいぬ　Ⓒさる

2、道路の信号機（横位置）赤は向かってどの位置にある？
Ⓐ左　Ⓑ中央　Ⓒ右

3、議会の傍聴は？
Ⓐ選挙権のある人のみできる
Ⓑ原則としてだれでもできる
Ⓒ町長から推薦された人のみできる

4、12月10日、福岡国際マラソンで歴代世界2位の記録で優勝した人は？
Ⓐキャステラ　Ⓑ瀬古　Ⓒアベベ

5、空気の成分のうちで一番多いのは？
Ⓐ水素　Ⓑ酸素　Ⓒチッソ

〔応募の要領〕

正解のＡＢＣいずれかの記号を官製ハガキに記入のうえ、1月16日までに赤池町役場総務課文書広報エンゼルクイズ係までお送り下さい。なお住所、氏名を明記して下さい。

抽せんで正解者3名様に記念品を贈ります。

▷例　問題1　B　問題2　B　問題3　C

【第64回の解答】

1 Ⓑ　2 Ⓐ　3 Ⓒ　4 Ⓐ　5 Ⓒ

【正解者】

今回の応募総数13通のうち、正解者は8通でした。厳正な抽せんの結果、次の3名の方に記念品を贈ります。（敬称略）

▶立花みどり（町営伏原）
▶丸山　明（上野大谷）
▶馬場　章暢（南町団地）

〔賛助会費協力者〕

紫政建設・中川建設・香月建設・亀谷組・中辰組・高林建設・高林工務店・水永組・立花組・赤池産業・立花杉夫・谷静馬・中村雅敏・白川美智孝・立花義樹・高林政敏・谷富次・谷昭治・日高新・日高良太郎・日高進・八隅達巳

〔賛助会費〕　1口千円

▼久原サワノ　一万円（10口）

（12月17月現在　敬称略）

〔香典返し〕

金一封　宇都宮光雄（下桜）
金一封　芹川　力（東町）

社会福祉協議会

1月 福祉センターの行事

〔休館日〕
1日、2日、3日、4日
11日、15日、18日、25日、

〔心配ごと相談日〕
17日、27日、

〔演芸日〕
7日、10日、14日、17日
21日、24日、28日、31日

〔福祉バス運行日〕
6日、7日、9日、10日
13日、14日、16日、17日
20日、21日、23日、24日
27日、28日、30日31日、

〔仏教法話会〕
1月13日(水)
午前11時から

お知らせ

忘れないで心にとめておきましょう。

最低賃金が改正になりました

福岡県最低賃金が昭和五十六年十一月四日から、次のように改正されました。

▼一般労働者(一日)二千九百円
▼時間給者(一時間)三百六十三円

なお、この金額には、通勤手当・家族手当・賞与・時間外手当等は含まれません。

また、各産業別最低賃金も改正されていますので、詳細については、田川労働基準監督署へお問い合せ下さい。

☎0947 4—(2)—0380

珠算能力検定試験

▼日時　二月七日(日)
▼場所　田川青少年文化ホール
▼受験料　一級＝千円、二級＝八百円、三級＝六百円、四級～十級＝五百円、暗算一級～四級＝四百円
▼申込期日　一月十三日まで
▼合格発表　二月十二日

※詳しくは田川商工会議所へお問い合せください。
☎0947 4—④—3150

募集

養成訓練生

▼科目および定員
●機械科　30名
●溶接科　10名
●構造物鉄工科　10名
▼応募資格
●三十歳以下の男女
●昭和五十七年三月、中学校および高等学校卒業見込みの人
▼募集期間　昭和五十七年二月十九日まで
▼申込先　直方専修職業訓練校
☎0949 2—(2)—1749

普通訓練課程訓練生

▼募集科目および定員
○自動車整備科　45名
▼修業年限　一カ年
▼受付期間
●第一次　一月十二日まで
●第二次　一月二十五日から二月二十三日まで
▼試験日
●第一次　一月十七日(日)
●第二次　二月二十六日(金)
▼申込先　飯塚総合高等職業訓練校
☎0948 2—(2)—4018

養成訓練生

▼科目および定員
●自動車整備科　20名
●電気工事科　30名
▼訓練期間　一カ年
▼資格　義務教育修了程度の学力を有し、その職種に適した人
▼募集期間　二月九日まで
▼試験日　二月十九日(金)
▼申込先　飯塚専修職業訓練校
☎0948 2—(2)—3360

一級・二級技能士通信訓練生

▼受講資格
実務経験があればだれでも可
▼訓練期間　一カ年（いつでも受け付けます。）
▼受講料
一級＝八千円、二級＝六千円
▼募集職種　一級＝機械加工・板金・仕上げ・配管　二級＝建築・機械製図・洋服・家具木工・電気めっき・塗装・印刷その他
▼問い合せ先　飯塚市大字柏の森83　飯塚総合高等職業訓練校
☎0948 2—(2)—4018

一般自衛官

▼採用人員

入隊日	陸上	海上	航空
一月下旬	六名	四名	四名
二月下旬	六名	四名	四名
三月下旬	六十名	二五名	三十名
四月上旬			

▼応募資格　年令十八歳以上　二十五歳未満の男子
▼試験科目　国語、数学、社会及び作文
▼初任給等　九万六千円（衣食住等は無料、ボーナス年三回約五ケ月分、退職金あり）
▼問い合せ先　飯塚市横田　自衛隊飯塚募集事務所
☎0948 2—(2)—4847

原爆被爆者二世の無料建康診断

▼対象者　昭和五十四年度、五十五年度において、原爆被爆者二世健康診断を受けていない人
▼実施期間　一月二十五日(月)から三十日(土)まで
▼実施機関
①飯塚病院（飯塚市芳雄町、月木・土曜の八時半から十時半まで受け付け）
②西日本産業衛生会中央診療所（北九州市小倉北区）
③福岡結核予防センター（福岡市中央区大名）
※問い合せは、もよりの保健所へ

家庭児童相談電話が設置されました

●夜なき、夜尿症、つめかみ等で困っておられるお母さん
●知恵おくれ、自閉症等のご相談
●学校が面白くない、友達が出来ない、異性問題等で悩んでいる子供さん
●親子関係がうまくいかない

このような問題をお持ちの方、お気軽にご利用下さい。専任の相談員がご相談に応じます。また、個人の秘密は守られます。

▼相談電話番号
☎0947 4—(6)—1092
▼受付時間
午前9時から午後5時まで（土曜日は12時まで）
田川福祉事務所

無縁墳墓の改葬

次の件に縁故者があれば、期日までに届け出をしてください。

▼墓地の所在地　加古川市平荘町磐西ノ谷八の一～三　磐墓地
▼墳墓数　752基
▼届出期限　一月十一日
▼届出先　加古川市平荘町磐四〇四、西磐町内会長　井上熊治

オアシス運動を推進しよう

オは、おはようございます。
アは、ありがとうございます。
シは、しつれいしました。
スは、すみませんでした。