広報 あかいけ

発行所　赤池町役場　　編集　総務課 文書広報係　☎（代表）2004
印刷所　赤池印刷　　毎月　1回発行

町の人口

人口	9,450人	（増19）
男	4,539人	（増14）
女	4,911人	（増5）
世帯数	3,042世帯	（減2）

出生	18人	転入	40人
死亡	9人	転出	30人

（55年8月末日現在）

（　）内は前月との増減

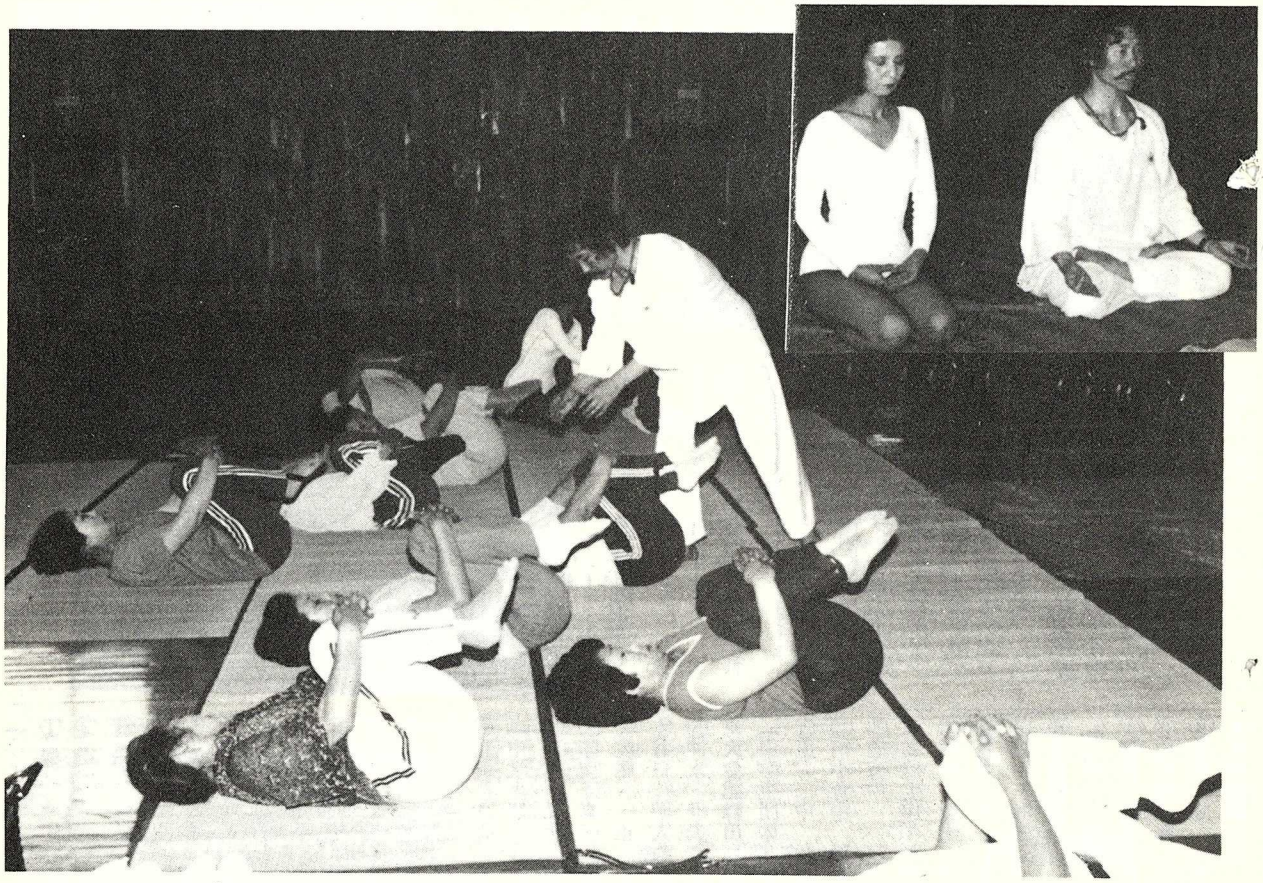

【ヨガで美容と健康を願う女性に大変な人気（町民会館で）写真右上は川上氏（右端）と指導員】

『ヨガ』で若さを保ち、より美しい体力づくり

川上光正氏を招いて講義と実技

55年 10月 No.213号

最近ヨガがブームを呼んでおり、それも女性の間で圧倒的な人気とか。理由は「やせる」「美容にいい」「健康的」といろいろですが、要は「美しくなれる」というのが一番のポイント。そこで当町でも婦人学級にこのヨガを一度こころみようと、福岡市の川上ビューティアカデミー学院会長の川上光正さん（42歳）をお招きして、若さを保ち、より美しい体力づくり講座が開かれました。午後1時半から約2時間、町民会館で講義と実技が行われ、やはり出席も女性ばかりが20人。これも主婦がほとんどで、やはりヨガとは女性に大変な人気です。川上さんは、この道25年というキャリアを持つヨガの指導師でありヨガとは「意志で身体をコントロールする自己鍛練」ということです。

第20回上野峡ロードレース大会

9月23日

スポーツの秋「506人」が参加

小学生で城野昭憲くん・大久保知子さんが優勝！

【小学生で優勝の城野昭憲くん（右）と大久保知子さん（左）】

【大会新で優勝の中村敬士選手（大牟田高）】

第二十回の上野峡ロードレース大会が、うす曇りの九月二十三日秋分の日に行われ、小学生の部で城野昭憲くん、大久保知子さんの上野小の男女がそれぞれ優勝。また、中学生では昨年に続き志徳中が強く、森本晃庸くんが優勝。高校生では大牟田高校が上位七位までを独占し、これがすべて今大会新と圧倒的な強さを見せて中村敬士くんが優勝。大学・一般の部では、これまた一位から四位までが今大会新という立派な記録で、安川電機の森田義三さんが堂々の初優勝を飾りました。

今大会は、福岡陸上競技会・赤池町・赤池町教育委員会主催、朝日新聞社後援、赤池町体協主管により日本陸上競技連盟公認コースで、レースは小学生一・三キロ、中学生五キロ、高校生十キロ、大学・一般十マイルの種別に分かれて行われました。

参加選手は、小学生男子六二人、女子十二人、中学生二九一人、高校生六四人、大学・一般七七人の総勢五〇六人が参加して激戦のレース展開となり、各部選手たちの力走に、観衆より熱のこもった声援と拍手がおくられました。

当日のコンディションも非常によく、選手たちも自己の力を十分に発揮し、大会新の統出で昨年の記録を大幅に更新しました。

なお、各種別の記録は次のとおりです。

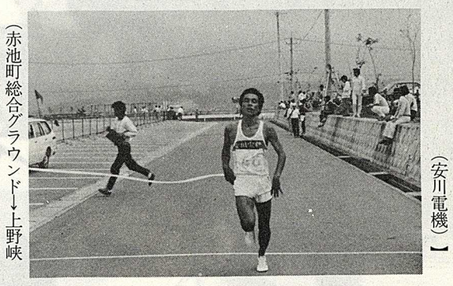

【大会新で優勝の森田義三選手（安川電機）】

（赤池町総合グラウンド→直方市宮浦→小藤団地折返し）

【小学生男子1・3キロ】
①城野　昭憲（上野小）5分07秒
②尾木　秀直（上野小）5分10秒
③亀沢　政二（市場小）5分18秒
④岩元　一弘（市場小）5分28秒
⑤黒土　政幸（市場小）5分30秒
⑥西園　順司（市場小）5分40秒

【小学生女子1・3キロ】
①大久保知子（上野小）6分04秒
②世良　敦子（上野小）6分08秒
③高林　広美（市場小）6分11秒
④光根　成美（上野小）6分16秒
⑤河野　美記（市場小）6分42秒
⑥川崎　由佳（市場小）6分51秒

【中学生個人5キロ】
①森本　晃庸（志徳中）16分44秒
②印南　真一（直方二中）16分48秒
③佐藤　正（霧ケ丘中）16分51秒
④谷口　昭人（直方二中）16分53秒
⑤沖永　澄夫（志徳中）16分57秒
※大会記録田島順二（志徳）16分10秒

【中学生団体5キロ】
①直方二中　42点
②南小倉中　59点
③志徳中　74点

【高校生10キロ】
①中村　敬士（大牟田）31分33秒
②長野　寿一（大牟田）32分04秒
③島　和宏（大牟田）32分28秒
※大会記録大上　力（大牟田）33分04秒

【大学・一般10マイル】
①森田　義三（安川電機）51分27秒
②山本雄二郎（九州電工）51分34秒
③池部　陽一（安川電機）51分37秒
※大会記録吉沢　洋（日本ケーブル）52分22秒

☆今月のこよみと行事

和名　神無月（かんなづき）

八百万（やおよろず）の神々が出雲の国に集まりたまうということから、雷が無くなる月ともいわれる。

1日(水)　更衣　共同募金始まる
心配ごと相談日(福祉センター)
法の日
7日(火)　心配ごと相談日(福祉センター)
10日(金)　体育の日
目の愛護デー
11日(土)　養命大学(町民会館)AM10時
赤池町秋祭り
12日(日)　赤池町秋祭り
14日(火)　行政相談（中尾生活館）
鉄道記念日
17日(金)　行政相談（福祉センター）
婦人学級(町民会館)PM1時
貯蓄の日
18日(土)　統計の日
23日(木)　電信電話記念日
24日(金)　乳幼児学級(町民会館)AM10時
国連の日
25日(土)　養命大学(町民会館)AM10時
26日(日)　原子力の日
27日(月)　心配ごと相談日(福祉センター)
読書週間始まる

▼役立ってこそ　生きる甲斐▲

女子（バドミントン）優勝

郡子供会親善スポーツ大会

【バドミントンで優勝の女子チーム】

昭和五十五年度田川郡子ども会親善スポーツ大会が、九月七日、方城町で行われ、当町女子バドミントンチームが見事、初優勝を飾りました。

秋晴れの九月七日(日)、郡内九カ町村の参加により行われたこのスポーツ大会は、当町より男子（ソフトボール）、女子（バドミントン）チームが参加し、女子チームが日ごろの練習の成果を発揮し、堂々の初優勝を飾りました。

また、男子チームもよく健闘しましたが、三回戦で惜しくも敗退しました。

【初優勝の女子チーム選手紹介】

監督藤田数之　コーチ早谷喜久雄　選手沖広美(中二)　御領むつみ(中二)　高林ゆかり(中二)　西村里子(小六)　高林広美(小六)　崎本実穂(小六)　山本美佳(小六)　太田美穂(小六)　山形祐美子(小六)　―敬称略―

赤池誠心館が準優勝

剣道教室夏季錬成大会

【見事準優勝した誠心館の皆さん】

第五回飯塚市剣道教室夏季錬成大会が、八月十日(日)飯塚市体育館において行われ、当町の誠心館が準優勝に輝きました。

この大会は、筑豊地区の少年剣士たち四百余名が参加し開催されたもので、当町の誠心館中学生剣士たちの活躍は素晴らしく、剣さばきも一段とさえ、見事、準優勝の栄に輝きました。

戦績及び選手を紹介します。

【第一回戦】
○赤池誠心館④―1頴田少剣

【第二回戦】
○赤池誠心館④―1芦屋スポーツ

【第三回戦】
○赤池誠心館③―2飯塚修道館

【準決勝戦】
○赤池誠心館③―2直方少年剣道

【決勝戦】
○赤池誠心館2―③毛利武道館（芦屋）
監督田中京（初段）先鋒太田公博（中2）四将花元忠夫（中3）中堅結城和生（中3）副将近藤真紀（中3）大将有吉淳（中3）―敬称略―

ちびっ子がんばれ　楽しいうんどう会

「体育の集い」四保育所合同

子どもたちが待ちに待った、うれしい、たのしい運動会。

今年も九月二十一日(日)午前九時より、町民グラウンドにおいて第六回四保育所合同〝体育の集い〟が行われました。

〝社会福祉法人赤池福祉会・四保育所父母の会連合会が主催するもので、当日はさわやかな秋晴れのもとで、一歳から五歳児までの子どもたちが元気いっぱいの競技を行い、先生方やお父さん、お母さん方の大歓声に、グラウンドも一段とにぎわいをみせ、スポーツの秋を満喫しました。

プログラムは、入場行進・ラジオ体操から始まり、一・二歳児による「おかあさんっていいな」や「紅白リレー」「親子リレー」「玉入れ」などが行われました。

【4歳児による紅かて白かてより】

福祉センターの行事

〔10月の休館日〕
6日、10日、13日
20日、27日

〔演芸日〕
2日、5日、9日
12日、16日、19日
23日、26日、30日

〔福祉バス運行日〕
1日、2日、4日、5日、8日
9日、11日、12日、15日、16日
18日、19日、22日、23日、25日
26日、29日、30日

〔仏教法話会〕
16日(木)　午前11時より

第3回献血

5月の第2回献血では、136人の参加をいただきました。

今回も、手軽な健康診断のつもりで、多数ご参加ください。

と　き▶10月23日(木)
ところ▶赤池商事前
午前10時～午後1時
役場建設課前
午後2時～午後4時
― 福祉係 ―

献血で　ともせ愛の火　いのちの火

日赤募金 871,060円

6月から8月までの約二ヶ月間で、皆様のご協力をいただきました日本赤十字社募金が、871,060円〔日赤社員社資及び賛助募金 371,060円、高田胡山氏(赤池町石松)寄付500,000円〕にもなりましたので、早速、日本赤十字社へ納入いたしました。どうも、ありがとうございました。

まちの文芸

俳句

螢の旅

蔵本はるの女

「闇夜とは螢のために創らるる」はるの女。

神が創り給うたこの自然の摂理、闇の深さが螢を狂ほしくする。螢の恋の芽生えであろうか。気の早い螢が暮れるのを待ちきれず、一匹、また一匹、ややもすると暮れ残る明るさに紛れそう。

五月のある日、桝出駅附近に着いた頃は、もう、とっぷりと暮れきって、川上に向うほどに数を増してゆく。昨年よりも螢の光が増えている。上流の方へ歩を移す。時折、はぐれ螢が手の届く高さに飛んでくる。

それから少したって、心配していた雨が降りはじめた。少しなら雨も旅情のうち。心なお螢に寄せて佇む。雨足が少しずつ早くなってきた。否応なく現世に引き戻された感である。螢に心残しつつ、三台の車に分乗して螢川を後にする。増々雨が激しくなってきた。英彦山川を右に左に私の家まで帰宅。十句出し早速句会となる。

- 螢火や遠くの家の人動く　天留翁
- お札所を訪い涼風を給わりし
- 舞い上がるとき螢の濃くともり　一歩
- 螢火は動く星座よ五月闇
- 夕河鹿いつかひとりになりいたり　園女
- 螢かご子どもの頃の思い出よ　操
- 螢見に言葉は邪魔なものなりし
- 凝視して見れば螢火てふ不気味　聖子
- のぼりつめ安らぐ高さ揚雲雀　雨亭
- ぬばたまの闇を仕手とし螢舞う
- 螢や闇をやわらげ乱舞せり　はるの女
- 螢火の創りしものに水明り
- 螢の水恋うばかりとは言へず　しげを
- こぼれ散るバラにふとある対話　みつ子
- 星かとも紛う高さに螢がな。
- 行滝の一筋白く夕暮るる　春翁
- 螢火の遠くにありてこそ神秘
- しばらくは芦叢ともす宵螢　駒女
- 植田水入れ足す音が夜を深む。
- 峡深くまで来てしまい螢狩　野火

つれづれに ⑧

（老人ホーム天郷荘）　松本たかし

- 手ぶりよき幼児のまじる踊の輪
- 夜の更けて踊太鼓の耳につく　（上野定善寺本堂再建）
- 上棟式目出度き日なれ秋彼岸
- 波紋ひく番いのがちょう秋の池
- がちょう鳴く番い羽ばたき秋くるる。

“秋の祭典近し”

町統一秋祭り

10月11日・12日の両日

今年も又、赤池町統一の秋祭りが十月十一日(土)・十二日(日)の両日に行われます。

昨年は、各地区公民館が積極的に取り組んだために、山笠六台（八、九、十、十二、十五、二十四支所）、子どもみこし七台(十一、十四、十六、十七、十八、十九、二十、二十二、二十三支所）と過去にない盛り上がった秋祭りとなりました。

今年も、それぞれの地区で、山笠や子どもみこしなどのだしものやいろいろな行事が計画されています。

町公民館でも、文化団体が中心となってお祭り気分を盛り上げるための協賛行事として、人気の〝のど自慢大会〟をはじめ、文化団体の芸能発表会や囲碁大会などが準備されています。

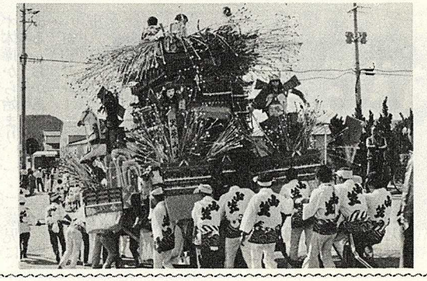

【昨年の秋祭りから・町民会館前】

囲碁同好会で楽しみましょう

昨年より発足し、月例会、特別大会と行っていますが、いよいよ秋、冬と絶好のシーズンとなってきました。

囲碁同好会では、毎週土曜日に町民会館和室において碁会を行っていますので、ご遠慮なくご加入ください。なお、今年から関西棋院出身の先生をお招きして、指導碁会も開いています。

◎特別大会（総会碁会、秋祭り大会、新年碁会）

○月例大会　毎月第2日曜日
○毎週土曜日手合わせを行う。
○年会費　二、〇〇〇円
○月例大会に指導碁会を取入れる。

▼総会大会成績（6月29日）
一位丸山三級　二位亀井初段
三位緒方四級

▼月例大会成績（7月20日）
一位香月初段　二位丸山二級
三位斉藤一級

▼月例大会成績（8月10日）
（Aパート）　一位乾一級　二位木村㈱一級　（Bパート）　一位丸山二級　二位西岡六級

◎八月度終了までの最高成績
丸山一級　14勝1敗

※毎週土曜日手合わせ
6回開催　延参加者43人

福岡県美術展覧会に写団ファミリー入選する

＝県展4名・二科展3名が＝

（早谷さんの作品「ボス」）

（三宅さんの作品「黄昏時」）

（岡部さんの作品「Family」）

（永尾さんの作品「モンテンルパの印象」）

第三十六回福岡県美術展覧会が九月八日、また、第三回福岡二科公募展審査が九月八日に行われ、赤池町の（写団ファミリー）より、見事県展四名、福岡二科展三名が入選しました。

写団ファミリーでは、八名の会員が日頃の作画活動の成果を、この日にと出品し、福岡県の美術展のレベルアップにかかわらず入選することができました。

〈県展入選者〉

早谷克粘「ボス」　三宅嘉一「黄昏時」　永尾富男「モンテンルパの印象」　岡部日出朗「Family」

〈福岡二科展入選者〉

戸塚栄太郎「道」　桑野博明「田植え」　三宅嘉一「白鷺」

※なお、福岡二科公募展は十月十三日(月)より福岡市美術館において開催されます。

カーブミラーみがき

『町商工会青年部が・・・・』

町内全域

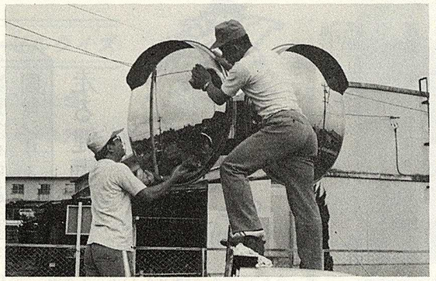

【カーブミラーみがきをする町青年部のみなさん】

赤池町商工会青年部が、毎年行っている町内カーブミラーみがきが、今年も九月十四日(日)に行われました。

町商工会青年部（内田敏夫部長約三十人）のメンバーが、十四の猛暑の中、午前八時ごろから五台の車に分かれて、町内約百ヵ所のカーブミラーをみがいて回りました。今年は長雨などで、ミラーのホコリがひどく、見通しの悪い交差点やカーブの道では、カーブミラーの役目はほとんどしていないほど、ガラス面はくもっており、交通安全に支障をきたしていました。

この奉仕行事は、町内の交通安全と、ドライバーたちから、カーブや交差点での車や歩行者の安全確認に大変喜こばれており、カーブミラーはドライバーにとって事故防止に大切なものです。

これからも町内各所のミラーは、いつまでも大切に利用していただきたいと思っております。ご協力、よろしくお願いいたします。

県税の納期限延長など救済措置がとられます

集中豪雨による被災者に

このたびの集中豪雨により災害を受けられた皆さまに、心からお見舞申し上げます。

県では、被災者に対する救済措置の一つとして、県税の納期限の延長をはじめ、被災の状況に応じて県税の減免などの緩和措置を積極的に講じてまいりますので、該当者の方は、当財務事務所でご相談ください。

田川財務事務所㈹④0777

赤池町敬老会

とき　10月15日(水)　AM11：00
ところ　赤池町民会館体育館
◎対象者　明治44年3月31日までに生まれた方。

赤池支部だより ⑥

太田茂行氏が表彰される

『交通安全功労者表彰』

太田茂行さん（伏原）

昭和四十年より田川交通安全協会に所属し、交通安全活動に貢献されたことに対し、六月三十日、福岡県交通安全協会会館において財団法人福岡県交通安全協会長より当町の太田茂行氏(60)歳（伏原）が表彰されました。

太田氏は昭和四十三年、四十四年、五十年にも、それぞれ交通安全推進協議会長表彰や田川警察署警視表彰などを受けており、現在、田川交通安全協会本部理事を在任されております。

健康づくりと国保シリーズ④

走る健康法

走ることは、全身運動ですから、血行をよくし、新陳代謝の促進や呼吸循環機能をも高めます。健康づくり、体力づくりの基本となる運動ですので、家族でやってみましょう。

①まず準備運動

歩いたり走ったりしながら、途中で脚を伸ばしたり、足首や腕をまわしたりして筋肉をときほぐし、からだをあたためます。

②走るときのフォーム

走るときのフォームは、ベタ足かカカトから地面をとらえると案外らくに走れます。肩の力をぬき、肘を前後に振ってリズミカルに走ります。

③呼吸

呼吸は、自分のしやすい方法でかまいませんが、二つ吸って二つ吐く、というやり方があります。

④はじめはゆっくり

三週間くらいまでは、心拍数を一二〇～一四〇ぐらいの間に保つように、ゆっくりとしたペースで。体力に自信のない人や太りすぎの人は、歩いたり走ったりしながら徐々に走れるようにしましょう。

⑤自分のペースで

無理にスピードをあげたりしないで、他人と話しができるくらいの範囲で続けると、息切れもせず自分のペースとしてよいでしょう。

⑥靴

靴は、クッションのよいラバー底のもので、足に合った軽いものを選びましょう。

"国保税"はちゃんと納めていますか

①国保税は国保の大切な財源です。

国保はみんなが出し合ったお金（国保税）で賄われています。今赤池町の国保は火の車、みんなが使う医療費は（国保税）だけでは足りず、国や町の補助を加えて、やっと支払われている状態です。

あなたの支払う（国保税）がなければ、当町の国保は運営して行けません。

②国保税を早く納めることはあなたの義務です。

国保税は、五、八、十、十二月が納期、納付が遅れると延滞金が課されたり、滞納処分を受けることになります。

更に滞納が続けば、当町の国保の他の加入者に余分な負担を負わせたり、また納付率が低いと国の補助金が減らされるなど、みんなに迷惑をかけることになります。

国保税は、必ず納期内に納めてください。国保税を納めることはあなたの最も大切な務めです。

※なお、納期毎に納めにくい人は、分割納付で結構ですから、税務課徴収係に相談してください。

- 国保税納めて安心わが家の健康
- 納得し笑顔で納める国保税
- 国保税健康家族の安心料

国保係

果して得か？国民年金の繰上げ請求

すこしでも早くから年金をもらいたいと最近国民年金の繰り上げ請求をする人が増えています。しかしこの繰り上げ請求は、本当にご本人にとって得なのでしょうか。

一生涯かわらぬ減額率

国民年金の老齢年金は、もともと六十五歳から支給が始まりますが、本人が希望した場合には、六十歳以降であれば繰上げて受けることができるようになっています。

この場合、請求したときの年齢によって次のように一定の割合で減額されます。この減額率は、六十五歳になっても、また、年金額がアップされても変りません。一生涯減額された年金をうけることになります。

請求する年齢	減額率
60歳	42%
61歳	35%
62歳	28%
63歳	20%
64歳	11%
65歳	0%（満額）

繰り上げ請求は果して得か

ことし六十歳になった、大正九年生まれの女性A子さんを例にとって考えてみましょう。

このA子さんが怠りなく保険料を納めたとすると十九年納めたことになりますから、六十五歳よりもらう年金額は四〇一、二〇〇円（五四年七月改定額）になります。この年金を、六十歳になった今年から受けるとすれば、四十二%減額されて二三二、七〇〇円になります。

いま日本人の平均余命は、六十歳まで生きた女性で二二・一三年、また六十五歳まで生きた女性で一七・九二年ですから、これで計算すると、六十歳から受ける総額は五、一四九、七〇〇円、また六十五歳からの総額は七、一八九、五〇〇円となり、その差は約二〇四万円もの大きな差になります。それに、今後年金額はさらに引上げられていきますので、繰り上げ請求は決して得とはいえないようです。また、日本人の平均寿命はいまぐんぐん伸びていることからも、繰り上げ請求はよく考えてからにしたいものです。

年金係

福祉バザーに品物の拠出を！

赤池町社会福祉協議会では十一月三日（月）、午前九時から午後五時まで、町民会館において福祉バザーを行います。

これは、各ご家庭にあります不用な品物、現在使用していない物。例えば、お中元、お歳暮等でいただいた品物でそのまま使用していないもの、趣味を生かした手造りの品物を拠出していただき、競売にて皆様に市価の半額以下で購入していただき、益金を共同募金と各福祉団体の活動費に繰り入れ、広く社会福祉に役立てようという趣旨であります。どうか、皆様のご協力をお願いします。

なお、当日は競売会と併せて、ぜんざい、おでん等の模疑店を開きますのでご利用ください。拠出の品物は当会にて引き取りに参ります。連絡先→社会福祉協議会(電)4646

またか！もううんざりの水見舞

床上22戸・床下127戸が浸水

8月30日

異常天候から長雨が続いた今年の夏、八月二十九日から三十日朝にかけて、またも集中豪雨により一部がけ崩れや床上浸水があり、今年七月八日水害に続いて被害が出ました。

午前九時より、本町、稲荷町、草場、板取地区など床下から床上浸水がはじまり、正午すぎには床上二十二戸、床下一二七戸が浸水しました。

町では、午前九時に水害対策本部を設置し、消防団が本町地区を揚水ポンプで彦山川に排水を続けたが、集中豪雨で水は増すばかり。午前七時から二時間に、三十ミリの雨が集中したのをはじめ、午前零時から正午すぎまでに一〇〇ミリを超え、彦山川の水位は警戒水位を上回りました。

このため、堤防の崩れる恐れもありましたが、午後から雨が小降りとなり、午後三時半には水位が下がり、大きな被害にはなりませんでした。

昨年六月、今年七月の水害と二年続いての水魔に、もうううんざりしていた矢先。また、今回の相手のいない水害で半ばあきらめムード。水害にあう地区は、いつも同じ地区の民家がほとんどで、雨が多く降り出すと夜もねむれないほどの水の恐怖症となっています。家も、再三の水浸しに傷みもみられ、一日も早く水魔の対策が必要となっています。

被害にあわれた皆様には、水害お見舞申し上げます。

【冠水した田・畑（草場地区）】

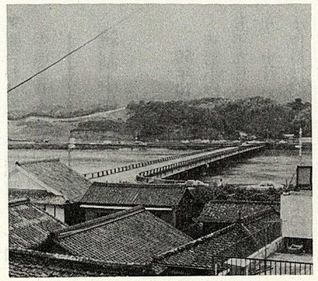

【水かさの増した彦山川・中央＝赤池橋】

【床上浸水のあった本町通り】

エンゼルクイズ

【第50回出題】

エンゼルは天使のつかいです
あなたに幸ありますよう……

〔問　題〕

1、新幹線こだま号の運転手は1人。では、ひかり号の運転手は何人？
Ⓐ1人　Ⓑ2人　Ⓒ1人の時もあれば2人の時もある。

2、▲天気図記号で、この記号は何をあらわす？
Ⓐひょう　Ⓑあられ　Ⓒ雷雨

3、またの名を「草のあるじ」とも呼ばれる花は？
Ⓐ菊　Ⓑ牡丹　Ⓒしゃくやく

4、お灸に使うモグサ。原料の植物は次のうち、どれ？
Ⓐなずな　Ⓑよもぎ　Ⓒせり

5、第6回日本テレビ音楽祭（8月28日）のグランプリ受賞者はだれ？
Ⓐ西城秀樹　Ⓑ八代亜紀　Ⓒ五木ひろし

〔応募の要領〕

正解のＡＢＣいずれかの記号を官製ハガキに記入のうえ、10月18日までに赤池町役場総務課文書広報エンゼルクイズ係までお送り下さい。なお住所、氏名を明記して下さい。

抽せんで正解者3名様に記念品を贈ります。

▷例　問題1 B　問題2 B　問題3 C

【第49回の解答】

1 Ⓐ　2 Ⓐ　3 Ⓑ　4 Ⓐ　5 Ⓒ

【正解者】

今回の応募総数28通のうち、正解は19通でした。厳正な抽せんの結果、次の三名の方に記念品を贈ります。（敬称略）

▶長峰喜美子（伏原）
▶川端　裕幸（板屋団地）
▶森　　玲子（上谷）

ありがとうございました

社会福祉協議会

9月16日現在

〔香典返し〕
金一封　熊谷　定行（稲荷町）
金一封　伊川千代子（昭和町）
金一封　江藤　重雄（本町）
金一封　立花　八郎（市場）
金一封　中島　恒雄（北町）
金一封　蔭久　邦満（車道）
金一封　田口　光義（上野）
金一封　松江エミコ（赤池団地）

〔寄　付〕
●藤間智寿社中　五千円（中川隆、久原弘、鶴留初子、三渕モトエ）
●毛利　圭

〔賛助会費〕1口千円
●阿部貫一　●加治カホル　●森千代子　●藤井辰身　●久原ますみ　●伊藤利子　●三木春男　●藤岡登　●山田政蔵　●亀谷松次　●木村渥美　●坂元重松

―敬称略―

「七区老人クラブ」に寄付

長谷川治彦さん（大字市場石松）より、八月二十五日に当クラブへ金五万円が寄付されましたので、広報紙の紙面をおかりしてお礼申し上げます。

会長　大森高市

お知らせ

忘れないで心にとめておきましょう。

行政相談所の開設

行政管理庁では、十月十二日から十八日までの一週間を「行政相談週間」と定め、全国いっせいに行政相談についての諸行事を行うことにしています。

この週間中の行事として、当町では次の日程で行政相談所を開設いたしますのでご利用ください。

この機会に、大いにあなたの日頃持っているなやみや要望を申し出てください。もちろん相談費用は無料で、秘密は守られます。

▼とき・ところ
10月14日(火)　中尾生活館
10月17日(金)　福祉センター
▼時間
午前10時～午後3時まで

簡易保険 文化講演会の開催

郵政省簡易保険局・九州郵政局主催、西日本新聞社・北九州市後援により、奈良林祥先生と佐木隆三先生をお招きして、簡易保険文化講演会が開催されますので、是非ご参加ください。

▼とき　55年10月16日(木)
午後6時～8時30分まで
▼ところ　北九州市立小倉市民会館（小倉北区城内三～一）
(電093→581→0331)
▼入場料　無料
▼講師及び演題　○奈良林祥（主婦会館クリニック所長）「女とは男とは」　○佐木隆三（第七十四回直木賞受賞作家）「文学のふるさと」
▼問合わせ先　赤池郵便局まで(電赤池2042番

統制小作料が廃止になります

55年10月1日より

統制小作料の適応が、昭和五十五年九月三十日にきれることにより、十月一日から、当該小作地の小作料は、貸し手、借りての協議により、その額を自由に定めることができますが、「標準小作料」に比準して適正と認める額を定めるようにしてください。

契約関係そのものについては、従来の取扱いと全く同じですので誤解のないようにしてください。

なお、小作料の額の変更については、協議が整った場合は、その旨、農業委員会に通知することになっています。詳しいことは、町農業委員会までご連絡ください。

赤池町農業委員会

一般自衛官募集

第三次＝筑豊地区

▼採用人員　10月（陸上5名・航空3名）　11月（陸上5名・海上5名・航空3名）　12月（陸上5名・海上3名・航空3名）
※高卒予定者は三月下旬～四月上旬（陸上60名・海上25名・航空30名）
▼受験資格　満18歳～25歳未満の男子
▼受付及び試験日　12月20日まで
※高卒予定者は56年2月末日まで（試験はそのつど指定）
▼試験科目　国語・数学・社会・作文及び面接
▼初任給　八八、四〇〇円（衣食住等は無料、実質約一二九、八〇〇円）
▼問合わせ先　福岡地方連絡部飯塚募集事務所（飯塚市横田）
(電09482→②→4847

巡回交通事故相談

▼とき
○10月7日(火)　飯塚市
○10月8日(水)　直方市・田川市
○10月28日(火)　飯塚市
○10月29日(水)　田川市
（午前10時～午後4時まで）
▼ところ
○直方市役所内市民相談室
(電09492→②→4111
○飯塚市役所内市民相談室
(電09482→②→5500
○田川市役所内市民相談係
(電09474→④→2000

レントゲン検診日程表

10月・日	時間	場所
7日(火)	10～15	三区集会所
8日(水)	10～12	草場集会所
	13～15	八区（立花利光氏宅前）
9日(木)	10～15	老人ホーム
13日(月)	10～15	田川農協赤池支所
14日(火)	10～12	大久保（大久保サカキ宅前）
	13～15	大浦隣保館
16日(木)	10～15	中町・南町団地集会所
17日(金)	10～12	町営伏原団地集会所
	13～15	赤池保育所
24日(金)	10～15	赤池町役場

料金・無料　衛生係

自動車保険相談

▼毎日（日・祭日は除く）午前9時30分～午後4時30分まで
※土曜日は正午まで
▼弁護士相談日（毎週金曜日午後1時～4時まで）無料
▼問合わせは
小倉自動車保険請求相談センター（小倉北区紺屋町、明治生命小倉ビル内）
(電093→521→2140

無縁墳墓の改葬

次の者に縁故者があれば期日までに届け出てください。

▼墓地の所在地　福岡県山門郡瀬高町大字上庄字西鶴崎一一三八
▼無縁墳墓数　不詳
▼届出期限　55年10月31日
▼届出先　福岡県山門郡瀬高町大字小川五番地瀬高町役場総務課
(電09446→③→2176

ゴミはポリ袋に…

家庭用ゴミは必ずポリ袋に入れて収集日に出すようにしましょう。

（ポリ袋は役場衛生係で、1枚8円でおわけします）

— 役場衛生係 —

お詫びと訂正

九月号五頁の国民年金の見出しが、「**通産**年金制度」とありましたが、「**通算**年金制度」の誤りでした。　広報係