広報 あかいけ

発行所　赤池町役場　　編集　総務課 文書広報係　☎（代表）2004
印刷所　赤池印刷　　毎月　1回発行

町の人口

人口	9,361人	（減44）
男	4,491人	（減14）
女	4,870人	（減30）
世帯数	3,015世帯	（増 4）

出生	6人	転入	77人
死亡	6人	転出	121人

（55年3月末日現在）

（　）内は前月との増減

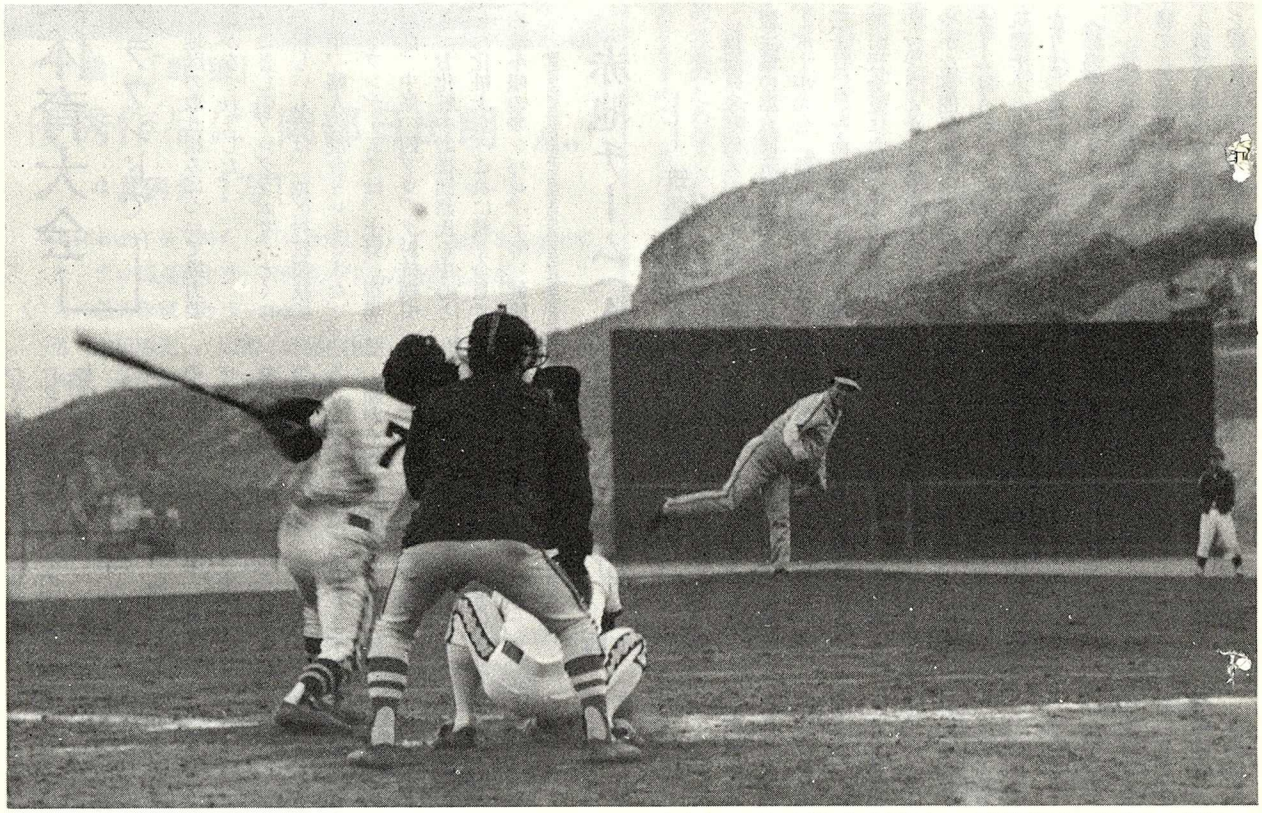

（昨年の軟式野球連盟リーグ開幕戦・町民球場）

昭和55年度

雨に泣く 町軟式野球連盟 町壮年ソフトボール連盟 リーグ開幕戦

―― 軟式は5月11日・ソフトは検討中 ――

55年 5月 No.208号

赤池町軟式野球連盟（白川正照会長）では、3月23日開幕の予定であった55年度のリーグ戦は1ヵ月余にわたり雨に泣かされ、依然として開幕戦が行われておりません。今年は15チームの登録が行われ、町民グラウンドと中学校グラウンドにおいて熱戦が展開されます。

また、今年より町壮年ソフトボール連盟（清原義則会長）により町内地区公民館選抜によるリーグ戦も併せて開催されますが、これは年令30歳以上（ただし軟式野球連盟加入者は35歳以上）で女性（既婚婦人）も含まれています。現在16チームが登録されており、毎月第一、第三日曜日に行われます。熱戦を期待します。《軟式野球チーム名》❶草場クラブ❷役場野球部❸Fダックス❹ブラックローズ❺商工会❻スラッガーズ❼上野メッツ❽オリバーズ❾飛車角❿ヤングメン⓫ナインズ⓬スターダスト⓭赤池ガッツ⓮大浦ヤンガーズ⓯役場OB。なお、リーグ戦の終了日程は10月末日の予定。

第19回 5月18日 町民体育大会 町民グラウンドで

五月空、薫風に勇泳する鯉のぼり。そう、五月は町民体育大会の季節です。

第十九回健康づくり町民体育大会が、来る五月十八日(日)、町民グラウンドで盛大に挙行されます。

この体育大会は、体協をはじめ、地区公連、町内の各種民主団体で組織する実行委員会（委員長は池田体協会長）が主催するもので、企画立案から運営にあたります。

すでに数次の実行委、専門委の中からプログラム、競技役員の編成も終り、先の地区公連理事会で各地区の取り組みについて協力要請がなされました。

ことしのプログラムで、とくに目新しいものは、地区対抗競技で、壮年、婦人の混合リレー。また、オープンゲームでは、上野、市場、町部、中尾の四ブロック対抗綱引き、お化粧の応援団諸氏を中心とした化粧大会。これに続く全員で赤池小唄のオンパレード等。健康づくりは全町民で、と提唱するプログラム編成委の苦心のあとがにじみ出ています。

実行委員会では、こうした華やかなプログラムを中心に、みんなの協力で「新緑の祭典」を成功させるべく競技役員会、地区対抗競技抽選会（十四日午後八時から）等を今後のスケジュールに組み込み、大会当日に備えております。

願わくば五月晴れの下で、無事大会が終りますよう祈りながら、最後に各位のご活躍を期待します。

実行委員会

＊＊＊＊＊＊

【昨年の競技から・二人三脚】

赤池チーム（Aパート）1位

―― 筑豊支部親善バレーボール大会 ――

2勝0敗

福岡県家庭婦人バレーボール連盟主催の第六回筑豊支部親善バレーボール大会（春の部）が、三月三十日(日)午前九時三十分より川崎町民会館において二十四チームのママさんチームが出場し、なごやかな雰囲気の中で行われ、赤池チームはAパートに出場し、勾金、筑穂チームを連破し、見事一位となりました。

《経過》

一試合目の勾金チーム戦では楽勝でしたが、二試合目の筑穂チーム戦では相手も強く、一セット目を取られ不安なスタートでしたが、二、三セットはチームワークよろしくファイトで頑張り、Aパートで一位となることが出来ました。

これも、ひとえにいつもお世話して下さる仲島和子さんや河本キヌエさんはじめ、応援して下さる方々のおかげだと思っています。

又、暖かく見守って下さるご家族の皆様方に心から感謝致しております。今後共、よろしくお願い致します。

戦績は次のとおり……。

●赤池 2（21―10、21―14）0 勾金

●赤池 2（21―11、21―15）1 筑穂

●赤池 2（18―21）

【選手の紹介】

責任者仲島和子　監督舌間栄子
マネージャ木月貴子　コーチ日野喜美子　選手香月京子　早川久美子　小笹砂代　川村千鶴子　星月末子　水上幸美　安武たつ子　渡和代　林公子

＊＊＊＊＊＊

危険物取扱者 試験準備講習会

▼とき
○6月1日(日)　9時～17時
▼ところ
○田川青少年文化ホール（田川市平松町三番三六号）
▼講習科目
○危険物関係法令　○基礎物理学及び基礎化学　○危険物の性質並びに火災予防及び消火方法
▼受講者の受付
○田川地区消防本部予防課（電09474→④→0650）
○田川地区消防署金田分署（電09472→②→0307）
▼受講料
○三千円（テキスト代含）
▼受講の申込み
○5月6日から5月19日まで
▼問合わせ先
○田川地区消防本部予防課

☆ 今月のこよみと行事

和名　皐月（さつき）

さつきの花が咲く意味と早苗を植える早苗月をつづめて五月を皐月という。

1日(木)　心配ごと相談日（福祉センター）
　　メーデー
2日(金)　郵便貯金創業記念日
　　八十八夜
3日(土)　憲法記念日
5日(月)　こどもの日　立夏
　　児童福祉週間はじまる
7日(水)　心配ごと相談日（福祉センター）
8日(木)　世界赤十字デー
10日(土)　愛鳥週間はじまる
11日(日)　母の日
13日(火)　戦傷病者補装具支給（修理）等巡回相談（直方市中央公民館10時～15時
14日(水)　種痘記念日
17日(土)　心配ごと相談日（福祉センター）
　　風治八幡川渡り神幸祭（十八日まで田川市）
18日(日)　町民体育祭（雨天の場合は25日に順延）
　　国際親善デー
21日(水)　小満
22日(木)　献血日（赤池商事前・役場建設課前）
23日(金)　ふみの日
27日(火)　心配ごと相談日（福祉センター）
30日(金)　消費者の日

赤池支部だより①

『田川交通安全協会』

去る四月六日より十五日まで全国的に行われた「春の交通安全運動」実施期間中、町民各位のご理解とご協力により事故なく終りましたことを感謝致します。

只、この上お願い致したいことは、常日頃運転される方も、歩行者もそれぞれのルールを守り、交通安全運動に益々ご協力の程、お願い申し上げます。

なお、私共の願いである協会の趣旨に賛同の上、田川交通安全協会特別賛助会員となられた方々より支部運営資金として金一封いただきましたので、次のとおり報告致し、厚くお礼申し上げますと共に、協会員一同、心を新たにし、目的完遂のため益々努力する決意でありますので、重ねて今後のご協力をお願いします。

◎田川交通安全協会赤池支部特別賛助会員名

青柳窯元　堀川窯元　田川農協
赤池支所　吉田運送㈱　高林組㈱
赤池耐火工業　九光石油　筑豊繊維工業　小松利道　西日本設計㈱　赤池商事　小島クリーニング店　藤重衣料品店　筑豊ガス商会　藤田勇夫　秋祭り山笠組

新入学児童を中心に 街頭活動実施

交通安全運動実施期間中

四月六日から十五日までの十日間、五十五年春の交通安全運動が行われ、その実施期間中、通学生徒児童（特に新入学児童）を中心とした街頭活動が田川交通安全協会赤池支部役員、市場、上野両小学校の先生、及び赤池町交通安全推進協議会々員の協力のもとで行われました。

この街頭活動は、主として通学路の危険な横断箇所である赤池派出所周辺、スーパー木月店前、町民会館前、上野里交差点等で、午前七時二十分から八時二十分までの約一時間、行われました。

通学生徒、児童も非常に歩行マナーをよく守り、街頭活動に参加された方々を安心させたようでした。

【木月商店前での街頭運動から】

題　「野猿」

優秀作品に"岡部日出朗さん"

4月例会『写団ファミリー』

4月18日(金)午後7時から町民会館において、会員8名が出席し、モノクロ15点、カラー196点の作品の合評をした。

《今月の優秀作家・カラーの部》

一席「太田勝正」　二席「岡部日出朗」　三席「戸塚栄太郎」　四席「永尾富男」　五席「花井一洋」　六席「三宅嘉一」

（評）

今月は岡部さんの作品ですが、この写真から厳しい冬に生きている野生猿の生活をうかがうことができます。又、画面を前詰めにしているため、寒さに震える小猿のしぐさがより強く感じられ、好感の持てる写真になっています。

すこし猿が動いたのか？カメラブレか？は良く分りませんが、画面に鮮明さがないのが残念ですね。（早谷克粘）

第7・8回「福岡県少年の船」団員募集

▼目的　福岡県の次代を背負う少年が集い、船上でのレクレーションや沖縄少年との交歓会及び見学を共にして、お互いの友情を深めながら、団体生活の楽しさと社会参加の意義を学ぶ。
▼とき
○第7回＝55年7月25日～29日
○第8回＝55年8月3日～7日
▼研修地　沖縄本土
▼募集人員　六〇〇名
○小学生（五年以上）四〇〇名
○中学生　二〇〇名
▼料金
○小学生　三五、五〇〇円
○中学生　三八、〇〇〇円
（他にユニホーム代の一部を負担していただきます。）
▼募集期間　5月7日まで
▼申込条件
①福岡県在住の少年（小学五年以上、中学までの男女）
②主催者の計画に従って規律ある行動及び団体生活が出来ると共にかなりのハードスケジュールにも耐え得る心身ともの強健者
③過去に少年の船に参加した人はご遠慮下さい。
※募集要項は七、八回共同じ
▼申込・問合わせ
○赤池町教育委員会社会教育係（電赤池四一〇〇番）

まちの文芸

俳句

阿蘇野焼行

高橋　野火

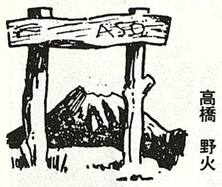

テレビの天気予報、それも気象衛星「ひまわり」の撮影したものをここ数日注目していた。それは阿蘇の野焼を見に行くとなると、やはり天候が気になるからである。

神に祈る気持だったのが通じたのか、当日は〝晴〟のサインがでた。

三月十九日、午後一時二十分程廻ったところで一路熊本へ出発、高速道は単調だったが、阿蘇路に入って趣きがだんだん違っていった。車窓に木を曳き出している牛がいた。馬小舎があり、足踏みしているような垣間見た。山畑の畦も焼いていて熾んな火勢であったし、車の中にも、その温もりや草の弾ける音すら聞えて来るようなものであった。

●阿蘇裾野畦火乍らもあなどれず　一歩

阿蘇は麦畑が展けていたが、それが途切れると累々と重なる棚田には、雪や霜に傷んだ藁塚が傾き、きびしかった山奥の冬の形相がうかがえた。

●藁塚の春田のさびて阿蘇盆地　春翁

阿蘇はいつ来ても噴煙を上げていた。その煙が枯れ盡くした草原を静かに這って降りていた。そこに私は大自然の人間の喜怒哀楽を拒否する厳しい姿勢を見た。知らん顔である。阿蘇は只管噴きつづけるのである。

●野焼にはか、はりもなく阿蘇噴火　野火

わく程に阿蘇盆地は梅の花盛りであったが、すでに梅の散り果てた里から来た皆さんは興味ない様子で、唯々噴煙を遠目に旅愁にひたっておられる様子であった。

●遠霞して噴煙にまぎれなし　駒女

●霞とも山焼く煙とも阿蘇は　千恵子

宿に着くと温泉気分など、皆さんとんでもない連中ばかりである。俳句鍛錬の場である。夕食前後、句会が二回つづき、夜更けまで俳論に花を咲かせた。常連の句は割愛して、新進気鋭の人の入選句を連記することにしたい。

●やがて焼く五岳を窓の山荘に　慶子

●宿下駄に芝の青きが伝はり来　昭女

●山焼の煙とも見し鳥くもり　るい

●うららかや野遊び心得し日和　玲子

●春光をためて水噴く宿に着く　久良

●春愁や忘れたきこと旅なれば　佳子

●名乗り合いすぐに親しみ旅うら　未代子

●しじまより深き闇あり春の星　雨亭

翌二十日は彼岸のお中日ではあるが、朝九時より山焼が始まると言うので朝食もそこそこに出発した。仙酔峡道路を山なみに入って直ぐ野焼衆の乗りすてた車にたので、私達もその処に駐車して待つこと一時間余。でも、いっこうに火の手があがらず一旦根子岳の裏側に廻って見た。が、あきらめて引き返す途中に根子岳中腹に待望の煙りがあがった。風向きで頂上から竈へ焼き下って来るらしい。火の下り来るのを待ちながら暫し、高原の冷気にひたることにした。なだらかな山の起伏。枯草のベールに旅愁をおぼえ……。ふと寄って来た昭女さんが、「犬の背の産毛の様に柔らかそうね」とやさしい女の感情を見せられた。

まさしく枯萱の絮のとび盡した穂は見る限り素適に柔らかそうであった。これに火を放てば一気に高原を火の海とするであろう。

この頃になると見物の人々の車が随分ふえて来た。車を連ねて熊本の俳誌「阿蘇」の皆さん大勢で来られ、夕陽斜主幹のお元気なお顔も見えて、迫り来る野焼の炎を見てはせっせと句帳にペンを走らせておられた。

古代南九州を統帥していた熊襲に火をかけられて進退きわまって太刀を振いて火を薙ぎ払って、結局は熊襲を打ち平げた（草薙ぎの剣の所以）武者を遙かに憶い。画匠繁二郎描いた阿蘇を目のあたりにしつつ。私達の足元にも野焼の火の迫ったのを機に下山、再び山荘にとって返し、三回目の句会に入った。

●噴煙のおだやかなりし百千鳥　一歩

●山客野焼てふことして新た　玲子

●山焼の音に幅あり勢ひあり　雨亭

●逡霜といふもしたゝか阿蘇盆地　千恵女

●火山灰踏んで思はぬところ蕗の薹　未代子

《白石天留翁先生吟》

●春眠の口開け給ふ阿蘇寝釈迦

●野火叩き作りし跡と思はるゝ

●残雪の溪を罩めをり野火煙り

（55・3・21日野火記）

随筆

万葉の一首

（赤池南町二）　安食　正美

何年か前にテレビ映画の中で、万葉集は額田王の歌で、「あかねさす紫野ゆき標野ゆき野守は見ずや君が袖ふる」が、広く詠唱されたことがありましたが、私の好きな歌は、「うち靡く春来るらし山の際の遠き木末の咲きゆく見れば（尾張連）」です。

然し、この歌は斉藤茂吉先生の万葉秀歌に選出されているが、手元にある久松潜一先生の万葉秀歌千首の中に入っていません。不思議な一首である。

盆栽と園芸

盆栽は老人の専売ではない

（赤池下町）　中村　市郎

よく、盆栽は老人の趣味だという。たしかに老人が盆栽に取り組む姿は若い者とはちがう。真剣味があり、したがって、その樹種に愛情こめて創作していることは若い者とは若干ちがう。

『踊りを覚えてみませんか』

旅行先やお盆・忘年会に是非利用して下さい

赤池町（貴船）菊谷ミツエこと花柳芳春菊では、昨年一月に自作自曲（赤池音頭）を自ら振付けにより赤池地区の三彩会や友楽会など、又、旅行先で赤池町のPRとして現在まで行っております。

できれば皆さんにも、この踊りをみんなで踊って載ければと思っております。

興味をお持ちの方は、次までご連絡をお願いします。

◎連絡先　菊谷ミツエ（☎赤池二九五〇番）

♬赤池音頭

（詩曲　菊谷ミツエ　振付　花柳芳春菊）

一、ハアー
郷土名物　数ある中で
名所古跡は興国寺
ソーダ〳〵〳〵興国寺
どなたもこなたも皆おいで

二、ハアー
小笠原藩の　御用窯で
見事な出来ばえ　上野焼
ソーダ〳〵〳〵上野焼
どなたもこなたも皆おいで

三、ハアー
福智山麓　皆来てごらん
清い流れの　白糸の滝
ソーダ〳〵〳〵白糸の滝
どなたもこなたも皆おいで

（炭坑節ばん奏入る）

四番、五番称略

振付　時計と反対方向に輪を作り、音頭調で踊ります。前奏はチョチョンのチョンと手拍子打ち右足から両手で押して押してをしながら四走進み、左足引いてそろえる。

㈠ハアー……　チョチョンのチョンと手拍子を打つ。

㈡郷土名物数ある中で……　右足進行方向に出し、左手を上げ、右手を当てる。次に左足出し右手を上げ、左手を右手に当てる。これをもう一度くり返す。

㈢名所古跡は……　左足を後に引き、右手上（手の平を手前にして）左手は左斜後に下げる。次は右足を後に引き、左手上（手の平を手前にして）右手を上（手の平を手前にして）右斜後に下げる。

㈣興国寺……　右足を進行方向に出し、右人指ゆびで左の上をさし、左手は左斜後に下げる。次は左足を出し腰をおろし、右の方を招ねく。右手は右斜後下に下げる。これをもう一度くり返す。

㈤ソーダ〳〵〳〵興国寺……　進行方向へ、右足から四走進む。その時、両手を図の如く上で輪を作くる。（四回）

㈥どなたもこなたも……　その場を右廻り一回します。先ず右足を右横に両手は左の方から廻す様にして右にやり招ねく。次は左足をぐっと入れ、右廻りで進行方向へ向き、両手は右の方から廻す様にして左にやり招ねく。

㈦皆おいで……　両手をそのまま招きながら右足から三走はずませながら進んで、三走目は両足をそろえる。

※二番～五番はこの順序のくり返しです。

『赤池町母子福祉会』

会員の募集

今日、複雑、多様化する社会にあって、離別、災害、遺棄等のために母子家庭となる世帯が増加する傾向にあります。

母子福祉法による対策としては、母子福祉資金の貸付け、母子相談員による生活相談、母子福祉センターにおける生業指導、などの施策が行われております。

赤池町母子福祉会においても、母子家庭の医療無料化運動の推進や社会福祉協議会との一日父親等の行事を計画し、経済的自立や生活意欲の増進に励んでいます。しかし、現在、赤池町母子福祉会は会員も少なく高齢化しております。

本年も会員募集しています。若年母子家庭のお母さんに母子会に対するご理解をいただくと共に、是非、加入をしていただきますようお待ちしています。

〈連絡先〉野口トシ子（☎赤池四六二一番又は役場福祉係まで。）

年寄りは長い人生生活において体得した経験そのものが盆栽培養上にもあらわれていて、その思いがこめられているように思うが、何も盆栽は老人ばかりの専売とは限らない。若い者だって盆栽愛好家はすこぶる多い。ことに都会などは中年層の間での方がブームの様相をみせている地方は、至るところにあります。ただ、盆栽を一人前の古木に育てるのに時間がかかり、又、培養の手入れが大変である。

例えば、夏季などは日に二、三回も灌水しないと枯れる樹もある。

そういう点では、一般的にひまの多い老人の方が盆栽に取り組みやすい。したがって盆栽は老人くさい趣味と思われるのでは……。

しかし、盆栽は誰にでもできる。初歩は初歩なりに年月をかければ技術も向上していく。やがて花が咲き、実が赤く熟れたときの楽しさは、何をや言わんやである。

そういう点で、盆栽培養は日本の庶民の最も愛好する趣味だと思う。老も若きも、そして男女の別なく。

おわり

国民年金

6月末で締切り

特例納付

●年金権を取戻す最後のチャンス

国民年金の払い込みを忘れたり、当然加入しなければならないのに加入していなかったりして、老後の年金が受けられなくなっている人に、もう一度年金がもらえるようにしようという特例納付がいま行われています。

しかし、この最後のチャンスも本年の六月三十日までで打切られます。残された期間もあと僅かです。

◎特例納付の対象……国民年金に当然加入すべき人の保険料未納期間

◎特例納付の金額……一ヵ月につき四千円

◎納期限……昭和55年6月30日

現況届はおすみですか

国民年金の障害、母子、遺児、寡婦年金を受給の皆さんへ

●忘れると年金がストップ

国民年金の現況届は、年金を受けている人の生存、住所などを確認し、引続き年金を支払うために必要な届書です。この届を出す期限は、住所地の町役場に五月三十一日までです。

この現況届の提出を忘れますと九月期からの支払いがストップされますので、期限におくれずに提出して下さい。

●次の人は現況届の提出は不要

昭和五十四年六月一日以降、新たに年金の支給が決定された人と、年金の支給が全額停止されている人は、今年は届出をする必要はありません。

●障害の有期認定の診断書もあわせて

障害年金を受けている人で、今年が診断書の提出時期となっている人は、現況届にあわせて診断書を提出して下さい。

年金係

国民健康保険

お医者さんのかかり方

保険証を持参し、三割支払う

国保でお医者さんにかかるときは、保険証を持参して診療をうけるのが原則です。そして、かかった診療費の三割を自分で負担して支払います。

残りの七割は国保が負担してくれます。

保険証を使えない場合

たとえば急病で、国保を扱っていない病院へかつぎこまれたようなとき、または旅先で急病にかかり、保険証を持ち合わせていなかったようなときは、保険扱いにはなりません。

こういうときは、全額、自分で支払うことになりますが、保険者（市町村）が緊急やむをえなかったと認めた場合は、あとで払いもどしをうけられます。払いもどされる額は、国保で診療をうけた場合を基準として、その七割です。

払いもどしをうける場合

柔道整復師・マッサージ師にかかったときの費用

骨折や脱臼などの場合、柔道整復師の施術をうけられます。

その場合、保険証と印鑑を持参して三割の自己負担金を支払えば施術をうけられる場合と、代金を全額自分で支払い、あとで七割の払いもどしをうける場合とがあります。

また、医師の同意があればマッサージ師の施術もうけられます。その場合は、全額自分で支払い、あとで七割の払いもどしをうけます。

はり・灸の費用

治療上、効きめがあると保険医が認めた場合は、はり、灸の施術がうけられます。その代金は、全額自分で支払い、あとで七割の払いもどしをうけます。

輸血やコルセットの費用

生血の輸血をうけた場合の血液代金や、コルセットをつくった代金は、実際に支払った額を限度として、その七割の払いもどしをうけられます。

付添い看護婦の付添い料

基準看護の病院以外のところへ入院した場合で、病気がとくに重いとか、手術のあととなどで病状を常に看視する必要がある場合、あるいは自分で身のまわりのことができなかったり、ベッドの上に起き上がれないような病状の場合は、付添い看護婦がつけられます。その代金は、全額自分で払い、あとで基準額の七割額の払いもどしをうけます。

この場合、事前に（やむを得ない場合は事後）国保の承認が必要です。

移送費

重い病気やけがなどで動けない病人を自動車で入院させたような場合、あるいは手術のため転院しなければならないような場合、保険医が必要と認める証明があれば、その車馬賃の七割は国保から支給されます。いちおう全額を支払い、あとで払いもどしをうけることになります。前もって（やむを得ない場合は事後）国保の承認をうけることが必要です。

一戸に一冊は備えよう 献血手帳！

暖かい愛の献血によって毎日たくさんの人命が救われています。

イザというとき、お互い一人一人が困らない為にも、出来る時にどうぞ献血へのご協力お願いします。

《あなたの健康は？》

赤十字では、献血されたあなたの血液を①コレステロール検査②総蛋白質検査③尿素窒素検査④酵素検査⑤ALP検査⑥肝機能検査⑦梅毒検査などの《検査サービス》を行い、異常があれば封書でお知らせいたします。気にはしていてもなかなか出来ないのが自分の健康管理、病気の早期発見、予防治療にお役立て下さい。

▼献血をお願いしたい方

○年令満16～64歳　○体重(男)45kg(女)40kg以上　○病歴→現在妊娠していない人。過去に肝炎にかかったことのない人。

▼献血後は……

日常生活やお仕事を続けられても差しつかえありません。入浴も平気です。

献血日

○5月22日(木)　午前10時～午後1時（赤池商事）　午後2時～午後4時（役場建設課前）

福祉係

主婦のパートと税金

最近、パートで働く主婦の方が多いようですから、このパートによる収入と税金の関係について説明します。

（別表）

パート収入と所得税

パートの年収	夫の所得から配偶者控除が	パート収入に所得税が
70万円以下	受けられる	かからない
70万円超 79万円以下	受けられない	かからない
79万円超	受けられない	かかる

◎配偶者控除の対象となる場合

パート収入による所得は、通常給与所得となります。従って、パートの年収から給与所得控除を差し引いた残額が二十万円以下であれば、ご主人の所得税を計算するときに配偶者控除を受けることができます。

給与所得控除は、年収百二十五万円までは一律に五十万円となっていますから、パート収入が七十万円の場合、給与所得は、二十万円となります。

◎パート収入に税金がかかる場合

主婦のパート収入が七十万円より多くなると、配偶者控除が受けられなくなったり、主婦自身にも所得税がかかる場合があります。

収入がいくらになると税金がかかるかは、その人が受けられる所得控除の金額によって違いますが、例えば、基礎控除だけという場合には、パートによる所得が二十九万円を超えると所得税がかかることになります。

この所得二十九万円は、年収では七十九万円に相当します。

以上の関係をまとめると別表のようになります。

◎外交員、集金人、諸芸教授などの場合

これらの方の収入は事業所得となりますので、収入から必要経費を差し引いた残額で、二十万円以下か、又は三十九万円を超えるかどうかを判定します。

田川税務署

住宅や住宅用地を取得された方へ

取得の日から六十日以内に申告されないと百六十五平方メートル以下の住宅等であっても、不動産取得税が減額されません。ご注意ください。

▼問合わせは　田川財務事務所へ

(電)09474→4→8111　内線(33)

田川財務事務所

エンゼルクイズ

【第45回出題】

エンゼルは天使のつかいです
あなたに幸ありますよう……

〔問　題〕

1、明智小五郎生みの親は江戸川乱歩。では、メグレの生みの親は？
Ⓐバン・ダイン　Ⓑガードナー　Ⓒシムノン

2、菊の御紋章。花弁の枚数は何枚あるでしょう？
Ⓐ14枚　Ⓑ16枚　Ⓒ18枚

3、ふつうのレコードのEP盤は1分間に何回転する？
Ⓐ16回転　Ⓑ45回転　Ⓒ78回転

4、高級毛皮のミンク。さてどんな動物の仲間？
Ⓐイタチ　Ⓑネコ　Ⓒイヌ

5、史上名高い風林火山の旗印は誰のもの？
Ⓐ武田信玄　Ⓑ徳川家康　Ⓒ上杉謙信

〔応募の要領〕

正解のABCいずれかの記号を官製ハガキに記入のうえ、5月18日までに赤池町役場総務課文書広報エンゼルクイズ係までお送り下さい。なお住所、氏名を明記して下さい。

抽せんで正解者3名様に記念品を贈ります。

▷例　問題1 B　問題2 B　問題3 C

【第44回の解答】

1 Ⓑ　2 Ⓒ　3 Ⓑ　4 Ⓐ　5 Ⓒ

【正解者】

今回の応募総数10通のうち、正解は7通でした。厳正な抽せんの結果、次の3名の方に記念品を贈ります。　（敬称略）

▷田中　芳子（下桜）
▷市川　裕一（市場）
▷大場　幸子（上桜）

ありがとうございました

社会福祉協議会

4月16日現在

〔香典返し〕
金一封　久原　良助（市場）
金一封　世良　則幸（上小路）
金一封　三枝　実（市場）
金一封　上村　勲（暁町）
金一封　青木フジエ（原）

〔寄　付〕
●九光石油　二万円

〔賛助会費〕1口千円
●役場課長会54口　●議員互助会36口　●岩城辰美12口　●松岡昌文5口　●太田博文20口　●池田晃1口　●大城康生1口　●小松久美子1口　●武末俊枝1口　●中野キヨ子1口　●千代田千代子1口

―敬称略―

福祉センターの行事

〔5月の休館日〕
3日、5日、12日、19日、26日

〔演　芸　日〕
1日、4日、8日、11日、15日、18日、22日、25日、29日

〔福祉バス運行日〕
1日、4日、7日、8日、10日、11日、14日、15日、17日、18日、21日、22日、24日、25日、28日、29日、31日

〔仏教法話会〕
14日(水)　午前11時より

お知らせ

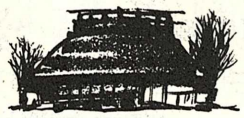

忘れないで心にとめておきましょう。

福岡県警察官採用試験

▼とき
○第一次試験6月1日(日)　8:30～17:00
○第二次試験7月中旬
▼ところ
○福岡市（福岡高等学校）
○北九州市（小倉工業高等学校）
○飯塚市（嘉穂高等学校）
○久留米市（明善高等学校）
▼受験資格
○警察官A＝学校教育法に規定する大学（短大を除く）の卒業者
○警察官B＝右以外の者
※いずれも昭和27年4月2日から昭和37年4月1日までに生まれた男子
▼受付期間
○5月14日(水)まで
▼申込み・問合わせ先
○福岡市中央区天神一丁目一番一号（〒810）福岡県警察本部警務課採用係
(電092→741→2231
又は田川警察署警務課
(電09474→②→2120

55年二級建築士試験

▼とき
○学科試験　7　27日(日)
○設計製図試験　9月14日(日)
▼ところ
○福岡市西区七隈『福岡大学』
▼申込みの受付期間・場所
○5月12日(月)から5月16日(金)まで
○県庁西中洲分館及び県土木事務所建築課（福岡土木を除く）
▼申込用紙の交付
○県庁建築課別室建築士係
(電092→741→9416
○県土木事務所建築課

民謡同好者の募集

町公民館民謡クラブでは、現在十六名の民謡同好者により毎週、町民会館において練習を行っています。民謡に興味のお持ちの方、是非お入りになりませんか。
▼連絡先(電赤池五一六六（立花まで）又は町民会館四一〇〇番

国税専門官の募集

▼受験資格
○昭和28年4月2日～昭和34年4月1日生まれの者
▼申込受付
○5月14日(水)から5月22日(木)まで
▼試験日
○第一次＝7月12日・13日（福岡市南区玉川町第一薬科大学）
▼申込書請求先
○福岡国税局及び最寄りの税務署
▼申込書提出先
○福岡国税局人事第二課（福岡市博多区博多駅東二丁目）
▼問合わせ先
○福岡国税局
(電092→411→0031
○田川税務署
(電09474→④→0430

55年度戦傷病者補装具支給(修理)等の巡回相談

▼とき・ところ
○5月8日(木)大任町中央公民館
○5月13日(火)直方市中央公民館
○6月5日(木)田川市立体育館
※午前10時～午後3時まで
▼相談対象者
○戦傷病者手帳の交付を受けている者で、公務上の傷病により次の障害の状態であるもの。
①補装具の装着を必要とする者
②更生医療を必要とする者
※当日は「戦傷病者手帳」と「印鑑」を持参して下さい。

移動県政相談

福岡県では、次のように移動県政相談を開設します。
年金、福祉、道路、河川、衛生、公害、消費生活、教育、交通事故などの生活相談に応じます。お気軽にご利用下さい。
▼とき　5月14日(水)　午後1時～4時まで
▼ところ　田川市中央町一～一　田川市役所(F3会議室)
※なお、詳しいことは県総務部広報室におたずね下さい。
(電092→771→6050

巡回交通事故相談

▼とき
○5月13日(火)　飯塚市
○5月14日(水)　直方市・田川市
○5月27日(火)　飯塚市
○5月28日(水)　田川市
（午前10時～午後4時まで）
▼ところ
○直方市役所内市民相談室
(電09492→②→4111
○飯塚市役所内市民相談室
(電09482→②→5500
○田川市役所内市民相談係
(電09474→④→2000

自動車保険相談

▼毎日（日・祭日は除く）午前9時30分～午後4時30分まで
※土曜日は正午まで
▼弁護士相談日（毎週金曜日午後1時～4時まで）無料
▼問合わせは
小倉自動車保険請求相談センター（小倉北区紺屋町、明治生命小倉ビル内）
(電093→521→2140

無縁墳墓の改葬

次の者に縁故者があれば期日までに届け出て下さい。
▼墓地の所在地　宮崎県宮崎郡清武町大字木原三五九一番地・四〇二一番地・四〇二三番地・四九二四番地・五〇六〇番地
▼墓地の名称　小山尻墓地・浦田墓地・下田畑墓地・漢人墓地
▼届出期限　55年6月15日
▼届出先　宮崎県宮崎郡清武町大字船引二〇四番地（清武町役場環境保健課）
(電09858→⑤→1111

＊　＊　＊　＊　＊

お詫びと訂正

四月号に次の誤りがありましたので、お詫びして訂正します。
十頁の「手数料金の改訂」で、住民票及び戸籍の附票の謄抄本一件につき七〇円→一〇〇円、ただし、住民票謄本については五人まで**七〇円**とありましたが、これは**一〇〇円**の誤りでした。
広報係