広報 あかいけ

発行所　赤池町役場　　編集　総務課 文書広報係　☎（代表）2004
印刷所　赤池印刷　　毎月　1回発行

町の人口

人口	9,415人	（減17）
男	4,506人	（減 6）
女	4,909人	（減11）
世帯数	2,980世帯	（減 5）

出生	6人	転入	25人
死亡	8人	転出	40人

（54年6月末日現在）

（　）内は前月との増減

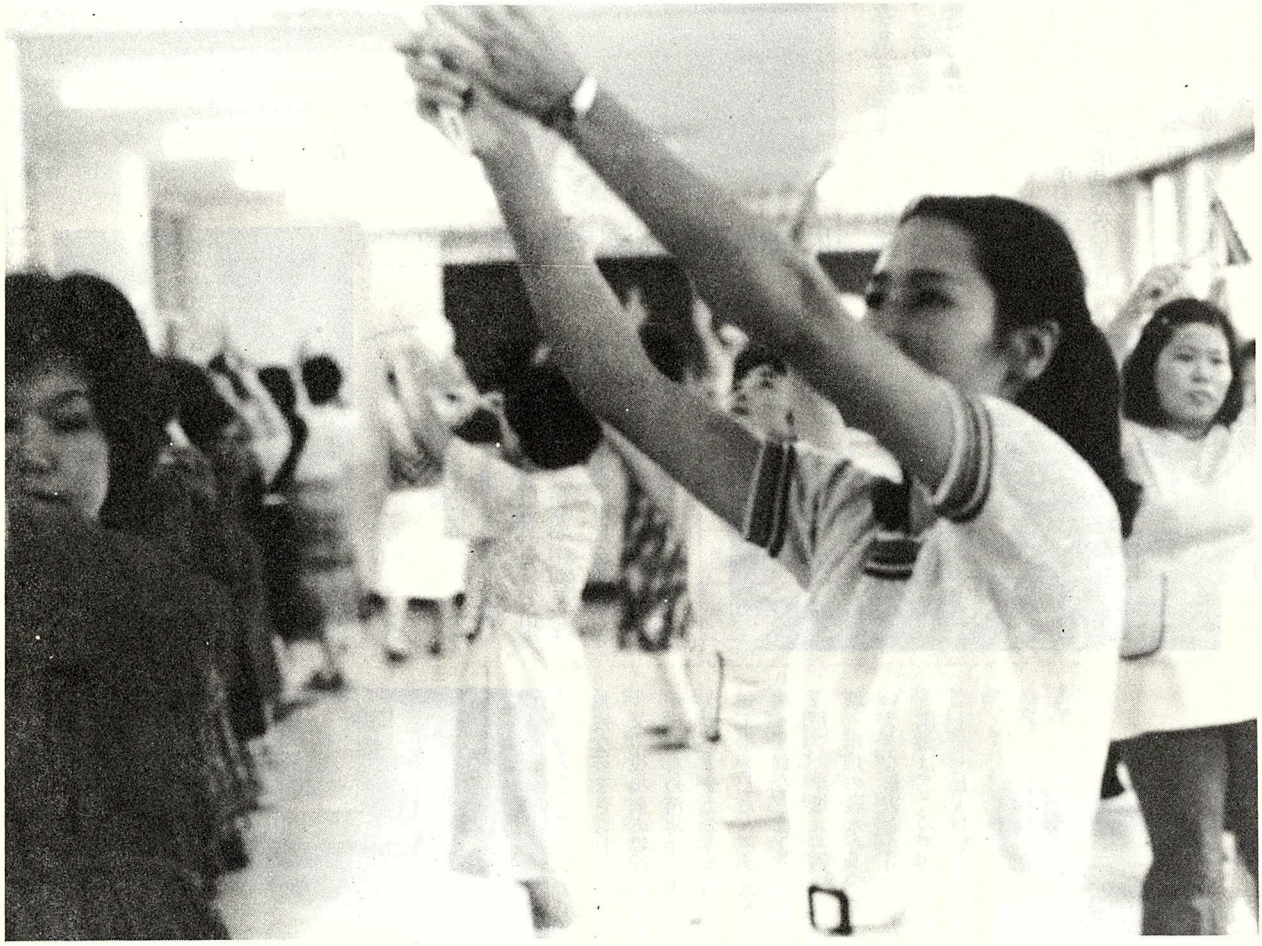

（「あかいけ小唄」を踊る父母の会連合会のみなさん）

54年 8月 No.199号

“ふるさと音頭„ 「あかいけ小唄」をみんなで!!

かねて赤池町郷土芸能保存会（会長皆川正信）では、ふるさと音頭「あかいけ小唄」の復活運動を進めてきましたが、町長の深いご理解によって、今後町制40周年を記念してシンガーレコード社よりレコード発表をみることができました。

このふるさと音頭「あかいけ小唄」は、寿藤智寿先生にふりつけを戴きましたので、今年は是非町内各地での盆踊り、小中学校の運動会で、この踊りをみんなで踊って戴きたいと願っております。

被害続出！

1,5メートルの水＝

床上浸水家屋と水没した乗用車・本町

去る六月三十日未明より激しい雨。この豪雨により英彦山の水が逆流し、本町、昭和町、貴船、大和町の地域はあっという間に水かさが約一㍍にもなり、一時は一・五㍍と大人の胸あたりまでなる水で二百六十九戸が床上浸水しました。

役場では早速、町水害対策本部を設置し、町消防団などが揚水ポンプ三台を使い排水したが、高台から流れてくる水に追つかなかった。

被災世帯は家財道具を持ち出すことも出来ず、着のみ着のままの姿でゴムボートで町民会館やお寺などに避難した。放置されたままの乗用車は屋根まで水がつかって無残な姿をさらしていました。

又、役場前の提防が崩れる恐れが出たため消防団が出動し、シートカバーや土のうを積むなどの補強工事をした。そのほか各地域で崖くずれなどにより家屋の全壊（二戸）、半壊（三戸）、道路の決壊、田畑の冠水など、今までにない大きな被害となりました。

雨量は、この三十日だけで二百二十一・五㍍が集中的に降り、本

【被害のあった家屋】

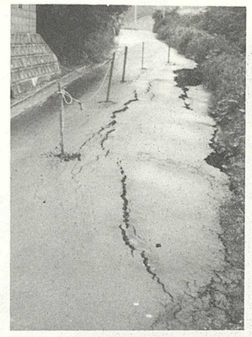

【キ裂が入り通行止めとなった道路・猿田】

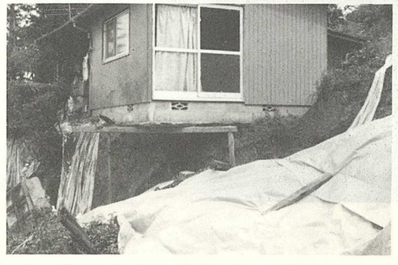

【被害のあった家屋】

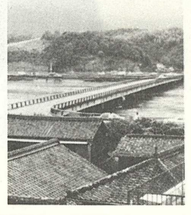

【水かさの増した彦山川】

☆ 今月のこよみと行事

和名　葉月（はづき）
木の葉がそろそろ落ちる故に葉落月を略して葉月という。

1日(水)　心配ごと相談日(福祉センター)
　　第一次世界大戦始る(大3)
　　水の日
2日(木)　土用の丑
3日(金)　学制発布記念日
6日(月)　広島原爆記念日
7日(火)　心配ごと相談日(福祉センター)
　　七夕まつり・鼻の日
8日(水)　立秋
9日(木)　長崎原爆記念日
10日(金)　タクシーの始まり(大1)
15日(水)　終戦記念日
　　月おくれ盆
16日(木)　京都大文字焼き
22日(水)　処暑
27日(月)　心配ごと相談日(福祉センター)
28日(火)　民間初の日本テレビ放送開始(昭28)
31日(金)　夏休み終了

▼上手のウソより　下手な誠▲
▼よく約束をする人は　よく忘れる▲

水害特集

"6・30豪雨"

＝269戸が床上浸水

集中豪雨で床上浸水となった本町通り

町は災害救助法が適用されるなど、これまでにない水魔に住民は震え上がっていました。

町水害対策本部は七月一日も消毒、ゴミ処理、炊き出しなどでてんてこ舞いの忙しさでしたが、水の引いたあとは、道路や家の中は泥だらけで手のつけようもなく、掃除を始めた各家庭では、タタミ、ふすま、家財道具、テレビなどが泥まみれで、どうしょうもない無残さでした。

今後の復旧作業は九月まで続くものと思われます。

被害にあわれた皆様には、水害御見舞申し上げます。

【災害状況】

区分	被害	区分		被害
全壊	2世帯 8人	田	流失・埋没	11ha
			冠水	192ha
半壊	3世帯 5人	畑	流失・埋没	0ha
			冠水	8ha
一部破損	55世帯 125人	道路		30ヵ所
床上浸水	269世帯 890人	水道		7ヵ所
床下浸水	59世帯 203人	崖くずれ		55ヵ所
		り災世帯数		388世帯
		り災者数		1,231人

水害御見舞金 ありがとうございました

―順位は寄付月日順―

内閣官房長官
▼田中　六助（十万円）
県議会議員
▼丹村　法文（一万円）
▼日本消防協会（十万円）
▼ライオンズクラブ（六十万円）
▼金　光　教（三万円）
衆議院議員
▼中西　績介（一万円）
県議会議員
▼中村　邦臣（一万円）

田中官房長官郷里入り

―水害見舞いに―

去る六月三十日の豪雨による水害で、田中六助官房長官の郷里（当町）は大変な被害を受けましたが、その水害見舞いと、七月十五日に当町入りし、池永町長らの出迎えをうけ、この度の水害で浸水した本町、昭和町、貴船、大和町など車で視察したあと、赤池駅前で住民を前に「予想以上に激しい水害で大変だったでしょう」と励ましのあいさつを行い、これより町内各地域を見廻りをしました。

その後、金田、方城、糸田の各町と田川市へ向った。

（赤池駅前で水害見舞を語る田中長官）

義援物資の寄贈 ありがとうございました

▼日本専売公社（塩、煙草）
▼資　生　堂（歯ブラシ、歯ミガキ、せっけんセット）
▼北九州花王製品販売㈱・花王製品福岡販売㈱・筑後花王製品販売㈱・花王石けん㈱（洗剤）
▼日本赤十字社（衣類）
▼福岡県消防協会（五万円）
▼赤池町建設業組合（五十万円）
▼赤池町議会議員一同（三十六万円）

―敬称略―

電気機具製品の無料サービス ありがとうございました！

＝水害家庭を対象＝

このたびの水害により、各家庭で被害のあった電気機具製品の修理を無料でサービスして下さいました次の業者の方々、どうもありがとうございました。

◎今畑電器㈲
◎木下電気商会
◎木月電器
◎村上電器
◎乾電器店

まちの文芸

俳句

俳句の趣味

三木　春翁

昨年の秋、老妻が博多の老妻の兄夫婦に誘われて東京へ行った。

兄夫婦の末子で、銀行に勤めている甥の家に十日ほど滞在して見物したのであるが、その時、妻が土産に俳句の短冊を書いてくれというので、旧作の一句を書いて渡した。

●紅葉見の客をもてなす山長者

銀行員の甥は、俳句など解るはずでないが、短冊の俳句を読むと「フン、僕が山長者という訳だな。これは面白い」といって、早速あり合わせの短冊掛けに飾ったという。そして、老妻は滞京中、大いに歓待されたと帰宅して語った。

右の句は、私が裏英彦山に一人で吟行した時の句で、一句の俳句がお互いの心に通じあい、一層の親しみと愛情を深めるものだと私はほほ笑ましく思った。

勿論、私は紅葉見の近い頃だったので、何の期することもなく右の一句を書いたのであるが……。

甥は、その後も短冊をテレビの上に飾っているという。また、今年の三月下旬、兄夫婦から金婚式の招待を受けた。ちょうど私等（再婚）も銀婚の年に当るので、その旨伝えた。では、一緒に式をしてはということになり、博多で内輪だけの小宴を催した。

私は兄夫婦の金婚式にちなんで金紗入りの酒に添え、短冊に一句を書いて贈った。

●金の酒銀の酒酌み花の宴

内輪だけの金婚式、銀婚式の小宴も、この酒と一句で大いに盛り上ったとお世辞ながら一同に喜ばれた。

俳句の趣味もこうしたことに利用され、効果をあげると楽しいものである。勿論、趣味といっても何の道でも同様、一人前になるには相当の時間と努力が必要ではあるが……。

私はいつまでも清純な心を失わず、自然を見、人生を考え俳句を作りたいと思っている。

あゆみ句会例会

●紫陽花の藍が沈むといふ色に　しげを

●螢火の呼吸（いき）を整えをるごとく　雨亭

●外来の患者少なし田植どき　春翁

●水音の静まるところ螢とぶ　てい子

●闇夜とは螢のために創らる、　はるの女

●明滅の吾が呼吸とあふ螢かな　園女

●螢の庭内を飛ぶ暮しかな　駒女

●夜べ螢見しところまで朝散歩　一歩

●花の師として十薬を活けこなす　しげを

●静謐（ひつ）の朝の明けゆく額の花　春翁

●花菖蒲千姫といふきどり見せ　てい子

●螢火を消して列車の過ぎにけり　はるの女

●螢見の闇にも馴れてきし歩み　雨亭

●螢待つ檀に持ち来ち蚊遣香　園女

●螢に誘はれて川下りけり　駒女

●螢の飛ぶ閑けさの温泉泊り　一歩

俳文

地蔵盆

（老人ホーム天郷荘）　松本たかし

盆がくると、幼い頃の思い出として、八月二十四日の地蔵祭がある。衰しくなつかしい。

私は、その頃街に住んでいたが表通りから一寸路地に、鍵の手に入ったところに地蔵尊がお祭りしてあった。煉瓦敷の地面に荒筵（むしろ）をしきつめ、供物棚にはいろいろの菓子や果物が供えられ、家々の軒の絵行灯に灯が入り、香華がただよい、浴衣着に団扇をもった子供らが、色とりどりの帯をしめて集まってくる。

子供がすわると、大きな大きな数珠の輪をたぐり広げて、歌に合わせて回す。そして、又その頃流行した子供琵琶の余興を、神妙に聞き入り、菓子を食べあったもの。

刻がたてば、筵（むしろ）の上に列になって、細い路地の中を歌ったり踊りまわったものである。

近頃はどこもここも交通がはげしく、時代も急速に変化し、佳き古い伝統は廃たれ忘れ去られてゆくのは、今日の子供たちにとっても、その土地にとっても、何人とも味気ないことである。

子供たちの年中行事のいろいろの遊びは、大人の生きるための経済依存、自然と宗教と信仰の薄らぎが、古来の尊い民俗的な伝承を廃れ失しない。かつ子供をして、益々今日的なアメリカナイズされ大人びて太りつつあることは、今日の時代現象として、誠に考えればかなしいことである。

●地蔵会線香燃ゆる草の中　虚子

●牛馬よく通る地蔵会暮れぬうち　冬一郎

●地蔵会の一賑はひも宵のうち　夢仙

詩

今日の一日

（上野常福）　松葉カホル

朝露ふんで畦道いそぐ
　みどり波うつ田のもをながめ
手をさしのべて足ふみ入る
　朝の水田の心地よさ
キラ〳〵と真夏の太陽背にうけて
　行つもどりつ草ひろう
秋の稔の黄金の波を
　胸にえがきて行つもどりつ
黄昏がれてならいおぼえし
　詩吟の一句
口ずさみつ、家路をいそぐ
　空を仰げば小鳥が一羽
親を求むるひな鳥か
　我子たずねる母鳥か
ねぐら求むるはぐれ鳥
　今日一日をすこやかに
家族まちいるねぐらあり
　我幸いと入日いのりつ

盆栽と園芸

夏のサツキ・ツツジ類の管理③

（赤池下町）　中村　市郎

夏のサツキ・ツツジ類は新しい梢が伸び、すでに花芽を分化していますので、八月に入ってから整枝しますと、来年の花は望めません。特別伸びて見苦しい枝を整理しましょう。そして、来春の開花までは病害虫の防除と施肥の管理を忘れずに。

お盆過ぎから花芽を食害するいろいろな害虫が発生しますから、害虫の防除には十分注意しましょう。又、花芽を分化する時期は肥料はひかえ、秋になり涼しくなってから追肥を行います。

花を眺めるものは、特にリン酸と加里肥料を中心に与えると立派な花が咲きます。チッソ肥料は、やゝひかえめに施します。この肥料が効きすぎますと枝葉は良く繁りますが、花芽が流れることがありますので注意しましょう。

又、春開花前に施肥すると、花の色が悪くなったり、花腐れをおこします。

八月は乾燥がはげしいので灌水に十分注意して、時には葉水も忘れないように……。

文部大臣賞授賞される

――「書道家」木村翠畔氏――

「書道家」木村捨義（翠畔）氏㈱市場八の二が全国公募第六回日本書道美術館展において、最優秀である文部大臣賞を獲得され、去る六月三十日に入選された八名の弟子の皆さんと共に、東京帝国ホテルで文部大臣賞を授賞されました。

当日は、五百名にものぼる参列者の中、多くの拍手とカメラマンのフラッシュを浴びて授賞され、翠畔氏社中の皆さんは自分のことのように喜びを隠せない様子でした。

また、七月八日には赤池町々民会館において、田中官房長官をはじめ、地元教育関係者、書道家の各諸先生方を招いて、翠畔氏社中主催による成大な祝賀パーティーが催されました。

この翠畔氏の栄誉は、社中の皆さんはもちろん、郷土赤池町の名誉でもあります。

（東京帝国ホテルで授賞を受ける翠畔氏㊨）

夏の交通安全県民運動　7月21日～8月20日

ステッカーを貼って「ゆっくり走ろう」運動を

七、八月は一年のうちで最も交通事故の多い月です。なかでも目立つのが、いたましい子供の犠牲者です。

夏休みの解放感と暑さによる心身の疲れから、子供たちの注意力も鈍りがちなうえに、ドライバーも暑さと疲労で居眠り運転が増えるなど、子供への注意がおろそかになりがちです。

【運動の重点】

1、子供の交通事故防止

2、無謀運転（特に青少年の暴走運転）の防止

3、シートベルト着用の推進

【主な実施事項】

◎子供の交通事故防止

●保育所、小・中学校では、交通教室を開き、「安全な歩き方」「正しい自転車の乗り方」について指導する。

●家庭では、家族そろって交通安全の話し合いの場をつくり、まず大人が手本を示して指導する。

●地域では、子供の安全な遊び場の確保と交通安全指導に努める。

●運転者は、「思いやり運転」を心がけ、一時停止、徐行運転を励行する。

◎無謀運転（特に青少年の暴走運転）の防止

●家庭、学校、職場、青少年団体等で、暴走行為を「しない、させない、見に行かない」を徹底させる。

●暑さからくる過労（居眠り）運転を防止するため、無理のない運行計画をたてるなど、安全運転管理を徹底する。

●夏祭り、お盆、レジャー等で飲酒の機会が多くなるので、家庭、職場、酒類提供業者等すべての人が、「飲んだら運転しない」「運転する人には飲ませない」を徹底する。

◎シートベルト着用の推進

●同乗者を含めた乗車時のシートベルト着用を習慣づける。

●シートベルト着用モデル職場などをつくり、率先して着用する。

田川心臓を守る会　入会のお知らせ

現在、本人又は家族の方に心臓病でお苦しみの方がいませんか、そういう人達のために昨年の十二月に田川心臓を守る会が発足されました。

その会の目的は、心臓疾患に関する知識や早期診療による斡旋指導や、又、心臓手術の時の血液の確保のための斡旋や、その他心臓病をなくすための講習会や達成に必要な事項を会員で決め、お互いに助け合い、一人でも多く心臓病から守り、明るい生活をしていく目的で発足されました。発足した事や講習会のお知らせは、二、三の新聞に掲載され、現在、百人位入会しております。田川市郡に居住する人は、誰でも入会出来ますので連絡して下さい。

田川心臓を守る会
理事・糸田地区担当
円垣内　正己
㊢〇九四七四―⑥―〇〇〇一

国民健康保険

高血圧はなぜ起こる
―②―

❶ 加齢

わたしたちはだれでも、年をとるにつれて身体のあちらこちらに故障がでやすくなります。血管も年をとるにしたがい変化して弾力性がなくなり硬くなって血圧が上昇してきます。

すべての人が、かならずしも同じように血圧が上昇するとはかぎりませんが、日本人の年齢と最高血圧との関係は、およそ年齢数プラス九〇ミリで表わすことができるようになっています。このことからもわかるように多くの人は年齢とともに血圧の上昇をもたらします。

❷ 食習慣

関東地域では濃い味つけのもの、関西地域では薄い味つけのものといったように、東日本と西日本における食生活は異なります。ところで、この食生活の違いは、高血圧の発生頻度の違いにも関係していて、塩分を多く摂取する東北地方では、高血圧の発生頻度が高いようです。

❸ 地域的特性

血圧は同じ人であっても夏よりも冬のほうが高くなっているのが通常で、暖かい地方の人より、寒さに長期間にさらされている地方の人に一般的に高血圧が多く見られます。このように血圧は気候や気温の変化にも敏感に反応します。

❹ 労働

肉体的労働をしている人と事務的労働をしている人とを比較しますと、肉体的労働をしている人のほうに高血圧の発生が多く見られます。また、同じ事務的労働をしている人でも、管理職に高血圧者が多いようです。つまり、過度の肉体労働や精神的ストレスは高血圧の原因となります。

❺ 遺伝伝

両親とも高血圧であったり、片親が高血圧であったりする場合に、その子どもの多くは高血圧になります。このため高血圧症は遺伝するのではないかと思われがちですが、現在のところ、遺伝するかどうかはっきりとわかっていません。生活習慣が同じなため、高血圧の発症しやすい環境にあるとも考えられます。

国民年金

福祉年金証書の提出を 8月23日までに

八月は福祉年金の受給者が、年金証書を役場年金係に提出する月です。

福祉年金は、一定の額以上の所得があったり、他の年金を受けていたりすると支給を停止されることがあります。

この調査のため、毎年一回「所得状況届」を提出してもらい、あわせて、他に恩給や年金を受けている方は申し出てもらうことになっています。

この手続きをすることによって八月からの向う一年間の福祉年金が受けられるかどうかが決まります。もし、福祉年金証書の提出がおくれますと、十一月分の福祉年金が受けられないことにもなりかねません。

八月分の福祉年金を受けとったら、すぐに証書と印かんを住民課年金係に提出して下さい。

なお、五十四年の支払額を記入した年金証書をお手元にお渡しできるのは、十月三十日以降の予定です。

福祉だより

児童扶養手当制度とは

何らかの理由で父と生計を同じくしていないか、又は父が廃疾の十八歳未満の児童、および同様の事情にある二十歳未満で心身に障害のある児童の扶養のために、その母又は養育者に対して手当を支給する制度です。

1、児童扶養手当を受けることができる人

- ●父母が婚姻を解消した児童
- ●父が死亡した児童
- ●父が法に定める廃疾の状態（身障手帳一・二級程度）にある児童
- ●父の生死が明らかでない児童
- ●父から一年以上遺棄されている児童
- ●父が法令により引き続き一年以上拘禁されている児童
- ●母が婚姻によらないで懐胎した児童
- ●その他父と生計を同じくしていない児童

◎次のいずれかに該当するときはこの手当は支給されません。

- ●手当を受けようとする母又は養育者が日本国民でないときや、日本国内に住所がないとき。
- ●対象児童が日本国内に住所がないとき。
- ●対象児童が里親に委託されたり児童福祉施設（母子寮、保育所、通園施設を除く）や少年院等に入所しているとき。
- ●国民年金（障害福祉年金、老齢福祉年金を除く）、厚生年金、恩給などの公的年金の給付を受けることができるとき、又は対象児童が加算の対象となっているとき、その他若干の場合。

2、手当を受ける手続

《添付書類》

- ●請求者および対象児童の戸籍謄本又は抄本
- ●世帯全員の住民票謄本
- ●印かん、その他必要な書類

今月は児童扶養手当、特別児童扶養手当を受けている人が「所得状況届」を提出する月です。用紙は役場にありますので、印かんと証書を持参のうえ役場福祉同和課まで八月十一日から九月十日までの間に提出して下さい。

郷土出身作曲家 記念レコード発表

上野上里出身「かもめの水兵さん」に代表される、河村光陽氏の三十三回忌を記念して、LPレコード二面がキングレコードから発表されました。

なつかしい童謡四十の名曲が網羅されており、国際児童年に当り日本全国の特に郷土の児童に、母親と共に歌われたいものです。

光陽氏のことは、赤池町史文化篇に精述されていますが、盤入れに彼の生涯と作品が紹介、解説されています。

〝災害を受けたときは所得税の軽減免除があります〟

震災、風水害、落雷、火災などの災害を受けたとき、所得税が軽減されたり免除されたりしますが、その方法として、次の二つがあります。

一つは、「所得税法」に定める雑損控除による方法です。もう一つは、「災害減免法」に定める税金の軽減免除による方法です。この二つのうち、どちらか有利な方法を選ぶことができます。

雑損控除や災害減免法による所得税の軽減免除は、最終的には翌年三月の確定申告の時期を待ってその適用を受けることになります。

しかし、第一期（七月）と第二期（十一月）に予定納税をしなければならない人は、その予定納税の段階でも、減免の適用を受けることができます。

また、サラリーマンについては給与の支払を受ける段階で、その源泉所得税の徴収猶予や、既に納めた税金の還付を受けることができます。自由業の人についても、報酬や料金に対する源泉所得税の徴収猶予を受けることができます。

なお、県税（個人事業税、不動産取得税）については、被害の程度に応じ税の減免制度がありますので、詳しくは最寄りの財務事務所でおたずね下さい。

又、町税（固定資産税、町県民税）についての詳細は、別途駐在ごとに「災害による被害者に対する町税の減免に関する条例案」を次の町議会に提出し、承認を得てのち回覧いたしたいと思います。

詳しいことは

※田川税務署（田川④―〇四三〇）
※財務事務所（田川④―八一一一）
※赤池町役場税務課（二〇〇四）

〝町民交通傷害保険〟にご加入を！

赤池町に住んでいる方、および当町内へ通勤・通学している方などなたでも加入できます。

ご家族ぐるみの加入で、交通事故にそなえましょう。

《内容は次のとおりです》

- ●実施期間→8月1日から1年間
- ●保険料→1口四百八十円（一人2口まで加入できます。中途加入は月割四十円。）
- ●申込窓口→役場企画室

《1口につき支払われる保険金》

①亡くなられたとき……80万円
②失明又は片手、片足を失なったとき……50万円
③治療期間六ヵ月以上……12万円
④治療期間五ヵ月以上六ヵ月未満のとき……9万円
⑤治療期間四ヵ月以上五ヵ月未満のとき……7万円
⑥治療期間三ヵ月以上四ヵ月未満のとき……5万円
⑦治療期間二ヵ月以上三ヵ月未満のとき……3万円
⑧治療期間二ヵ月以上三ヵ月未満のとき……3万円
⑨治療期間一週間以上一ヵ月未満のとき……1万円
⑩治療期間一週間未満……5千円

エンゼルクイズ

【第36回出題】

エンゼルは天使のつかいです
あなたに幸ありますよう……

〔問　題〕

1、今年のプロ野球オールスター戦でのパ・リーグ総監督は梶本。では、セ・リーグ総監督はだれ？
Ⓐ長嶋　Ⓑ古葉　Ⓒ広岡

2、力うどんでうどんのほかに絶対入れるものは？
Ⓐあぶらあげ　Ⓑもち　Ⓒあげだま

3、武蔵と小次郎の決闘でおなじみの厳流島。現在での何市？
Ⓐ松江市　Ⓑ下関市　Ⓒ北九州市

4、口の中でぶつぶつとつぶやくことをカニの何という？
Ⓐ念仏　Ⓑ寝言　Ⓒひとり言

5、赤ちゃん。いちばん最初に見える色とは？
Ⓐ赤　Ⓑ青　Ⓒ黄

〔応募の要領〕

正解のＡＢＣいずれかの記号を官製ハガキに記入のうえ、8月18日までに赤池町役場総務課文書広報エンゼルクイズ係までお送り下さい。なお住所、氏名を明記して下さい。

抽せんで正解者3名様に記念品を贈ります。

▷例　問題1 B　問題2 B　問題3 C

【第35回の解答】

1 Ⓒ　2 Ⓐ　3 Ⓑ　4 Ⓒ　5 Ⓐ

【正解者】

今回の応募総数38通のうち、正解は24通でした。厳正な抽せんの結果、次の3名の方に記念品を贈ります。（敬称略）

▷藤村トミ子（上野上小路）
▷立花みどり（町宮伏原）
▷古賀　知子（赤池上桜）

ありがとうございました

社会福祉協議会

〔香典返し〕　―敬称略―

金一封　池尻チエ子（下小路）
金一封　長峰　義明（下寿）
金一封　田口　勝（上野）
金一封　野村　虎雄（西町）
金一封　西森　幸美（北町）
金一封　熊谷　繁（下町）

―7月19日現在―

〔快気祝い〕

○加治　馨　二十五万円

福祉センターの行事

〔8月の休館日〕
6日、13日、14日
15日、20日、27日

〔演　芸　日〕
2日、5日、9日
12日、16日、19日
23日、26日、30日

〔福祉バス運行日〕
1日、2日、4日、5日、8日
9日、11日、12日、16日
18日、19日、22日、23日
25日、26日、29日、30日
（毎週水・木・土・日）

〔仏教法話会〕　休みます

※ **お知らせ**

福祉バス運行日は、7月まで毎週日曜日でしたが、8月より毎週水・木・土・日となりましたのでお知らせいたします。

お知らせ

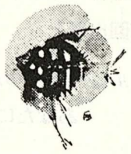

忘れないで心にとめておきましょう。

旧赤池橋が撤去されます

＝8月5日着工予定＝

上野橋の完成（五十四年四月十三日）に伴い、この度、建設省遠賀川工事事務所より連絡があり、旧赤池橋の撤去工事を八月五日より行うことになりました。

この旧赤池橋は大正十一年に完成し、現在まで五十七年の歳月をむかえました。三十八年には鉱害などにより老朽化し、車両の通行が不可能となり、自転車やバイク、歩行のみ今日まで利用されてきました。

今後は、歩行者は上野橋の歩道を利用されますよう、皆さんのご協力をお願いいたします。

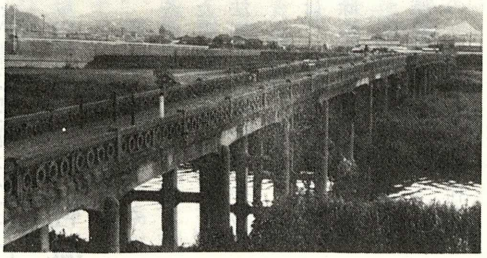

（撤去が行われる旧赤池橋）

一般廃棄物処理手数料（し尿・ごみ）が改訂されます

廃棄物の処理（し尿・ごみ）については平素から皆様方のご協力で特にごみの分割収集（可燃・不燃）に当りましては、各家庭における主婦の方は勿論、住民各位に絶大なるご協力・ご理解の下、着々とその効果を挙げつつあることを心から感謝申し上げます。

町としては、公共料金の引き上げは、町民の皆様方に出来るだけ負担にならないよう関係機関と密接な連繋をとりながら協議を続けてきました。

昨年末から郡内の、し尿汲取業者組合から諸物価の上昇に起因する人件費・物件費等の負担増のため、これらの組合企業努力のみでは限界に達し、収集料金の引き上げをして欲しい旨の強い申入れがあり、八月一日より次のように引き上げられるようになりました。

し尿料金	現行料金	改訂料金	実施時期
36リットル(一荷)	二四〇円	二六〇円	昭54.8.1

町民の皆さんの深いご理解とご協力を切にお願い申し上げます。

住民課衛生係

し尿汲み取りごみ収集の「お盆休み」

▽し尿汲み取り

8月14日(火)～8月16日(木)　休み

※12日(日)・13日(月)は平常通り

▽ごみ収集

8月14日(火)～8月16日(木)　休み

※従って14日・15日・16日の収集地区は8月12日(日)・13日(月)に変更します。

8月12日(日)該当地区

赤池団地、板屋団地、上の原1～3、下町1・2、大和町1・2、東組、中組、西組、岩屋組、職安住宅、稲荷町1・2、昭和町、本町1～3、貴船1～3、車道1～4、高尾1・2、高尾団地、上寿町、下寿町、西寿町、徳人原上・下、暁町、旭ヶ丘、下桜町

8月13日(月)該当地区

伏原1～5、南町、南町団地、町営伏原1～5、県営伏原、伏原、西町、下西町、中町、西ヶ丘、北町、東町、新町、小藤団地、下高尾、上桜町、朝日町、松本町、猿畑、大字市場、草場全域

※残りが出た地区は14日(火)午前中に収集します。

※他の地区（大字上野全域）は変更ありません。

〝ごみは、水分を切ってポリ袋に入れて出しましょう〟

住民課衛生係

巡回交通事故相談

交通事故加害者及び被害者の手軽な相談相手となられる巡回交通事故相談が、次のとおり実施されますのでご利用下さい。

▽とき

8月15日(水)　飯塚市・直方市

8月24日(金)　飯塚市

8月29日(水)　田川市

▽ところ

直方市役所内市民相談室

(電)〇九四九二―②―〇五五〇

飯塚市役所内市民相談室

(電)〇九四八二―②―五五〇〇

田川市役所内市民相談係

(電)〇九四七四―④―二〇〇〇

狩猟免許試験狩猟者講習会の実施

福岡県では、五十四年度の狩猟免許試験及び狩猟者講習会を次のとおり実施しますので、受験又は受講希望者は、居住地を所管する県農林事務所に、試験又は講習開催月日の七日前までに、福岡県猟友会支部を通じて申し込んで下さい。

▽受験及び受講資格

①試験＝二十歳以上の者。

②講習＝五十三年度において、狩猟免許を受けている者。

③いずれも福岡県に居住する者。

〈免許別〉

①甲種＝銃器の使用以外の方法で狩猟する者。

②乙種＝銃器（空気銃・ガス銃を除く）を使用して狩猟する者。

③丙種＝空気銃・ガス銃を使用して狩猟する者。

▽講習日・場所

8月17日(金)　添田町農協組合

8月22日(水)　直方市中央公民館

8月24日(金)　〃　〃

※午前9時～午後5時まで

▽試験日・場所

9月20日(木)　飯塚総合会館

※午前9時～午後5時まで

▽手数料

試験　二、八〇〇円

講習　一、五〇〇円

〝お詫びと訂正〟

七月号に次の誤りがありましたので、お詫びして訂正します。

三頁の「社会を明るくする運動が実施されます」で**金田保護司会**とありましたが、これは**赤池保護司会**の誤りでした。

文書広報係