広報 あかいけ

発行所　赤池町役場　編集　総務課 文書広報係　☎（代表）2004
印刷所　赤池印刷　毎月　1回発行

町の人口

人口	9,452人	（増24）
男	4,514人	（増12）
女	4,938人	（増12）
世帯数	2,952世帯	（増 2）

出生	11人	転入	40人
死亡	8人	転出	19人

（53年12月末日現在）

（　）内は前月との増減

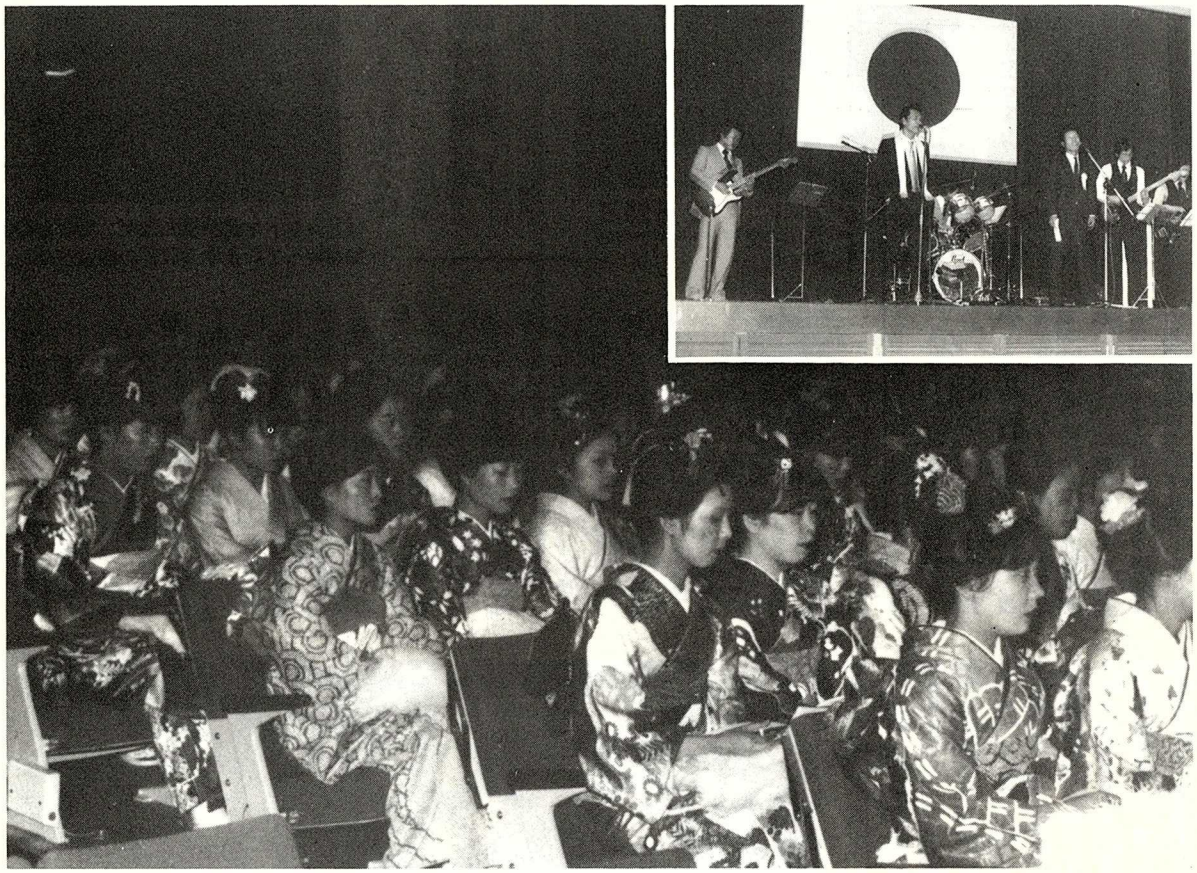

和服姿の女性が目立つ会場（右上はフィストのメンバーたち）

54年 2月 No.193号

青春「はたち」の祝い

― 男性は背広・女性は和服がズラリ ―

小雪のちらつく1月15日の成人の日、午前10時30分より町同和対策中央研修所で本町の新成人の誕生を祝う式典が行われ、男子80人、女子56人の計136人が新しく大人の仲間入りをした。この日の男子の服装は背広、女子は訪問着姿が目立ち、昨年より9人多い成人式であった。記念式典では、池永町長より「これからは若い人の無限の可能性こそ価値がある。それぞれあたえられた自分の道で精一杯がんばって下さい。」と激励。式典のほか永末十四雄・田川市立図書館長の記念講演、また、町民会館での祝賀パーティーでは新成人のバンド2グループによる生演奏が行われ楽しいひとときのうち「はたち」を祝った。

今月の体協行事

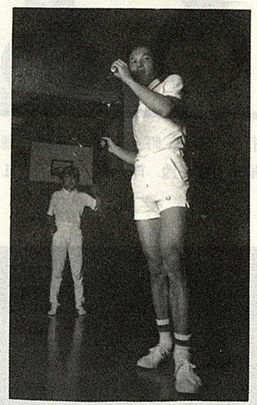

バドミントン選手権大会が、あなたの参加を待っています（31日の練習から）

大寒は気付かぬうちに通り過ぎたが、突然おそってきた冬将軍、寒波厳しい二月。今月は二つの体協行事があなたを招待します。その一つは、十一日の「体力づくり栄養教室バレーボール実技講習会」、もう一つは「第一回赤池町バドミントン選手権大会」。いざ立ちて集わん、町民会館へ――。

初の栄冠はだれに

第1回　バドミントン選手権大会

2月25日

体協が初めて取り組んだ選手権大会。初の栄冠は、果して誰の胸に――。この大会を主催するバドミントン部は、いまその準備におおわらわ。部員以外から優勝者が出たら…?、心配事もまた楽し。以下この大会の要綱をお知らせして、皆さんの参加をお待ちします。

❶日時　二月二十五日（日）午前八時三十分受付け、九時試合開始。

❷場所　町民会館大ホール

❸参加資格　小学生以上の男女で①赤池町在住者②赤池町内の職場に勤める者に限ります。

❹試合方式　個人戦トーナメント。

❺種別　A級＝高校、青年、一般で、バドミントンの経験が一年以上ある者。

B級＝中学生および高校、青年、一般のバドミントン未経験者。

C級＝小学生全員。

（各クラスは男女別に分けます）

❻申込み　郵便ハガキまたは事務局備えつけの申込用紙に限ります。（電話申込みはダメ）

申込書の書き方　①住所（職場名）②氏名③性別④種別⑤バドミントン経験の有無⑥ハガキの宛先きは赤池町民会館「体協事務局」⑦締切りは二月二十日。

❼参加料　一人三百円（当日受付けのとき支払ってください）

❽表彰　各クラス十位まで表彰。

❾お願いすること　①ラケット、上履きズック、弁当は各人持参。②体育のできる服装で。ジーパンはご遠慮ください。

男子の参加を期待

体力づくり　バレーボール教室

2月11日

第二回体力づくり栄養教室バレーボール実技講習会は二月十一日午前十時から町民会館で行われます。当日は福岡市教委体育課の千代島隆利先生が「昨年より高度の講習内容を…」とのバレー部の要請に応えて、「体力づくりの理論と実際」を中心にスポーツと栄養の相関関係について講義します。

午後は大ホールでバレーボールの実技講習。一対一のパス練習からフォーメーションプレー（組織プレー）における中級的技術指導等、講習内容も豊富。とくにフォメーションプレーにおける守備体制や個人の動きなどについて緻密な指導が計画されています。

この講習会にはママさんバレー部員だけでなく、青・壮年男子の参加がとくに望まれています。なお中食はバレー部で用意します。

大村部長

自己の力を試すとき

バドミントン部長　大村寛

初のバドミントン選手権大会は、過去の地区対抗競技と違ってあらゆる面でフリーです。おまけにシングルス戦ですから、パートナーの助けを得ることもできません。従って、自己の体力と技術を存分に試す絶好の機会だと思います。

経験の有無は問題外、皆さん頑張ってください。

真剣に講義を受けるバレー部員（昨年の講習会）

ファイトノフォルテ

▼五三年の町民会館の利用状況の調査がまとまっている。それによると、年間利用総回数一、二八七回、利用総人員三七、五二二人は、毎日一回二十八人が約四回利用したことになる。

▼この利用状況のうち、体育活動に利用された分は、回数で全体の約四九％、人員では三六％で前年につづき第一位である。これを毎日の利用状況に直してみると、一回三十七人で毎日二回スポーツ活動をしたことになる。これに上野小学校体育館や野外グラウンドの分をあわせると大へんな住民動員ということになる。

▼この素晴しい住民動員の蔭にはアヒルの水かきのように、目に見えないところで不断の努力が続けられた事実を忘れてはなるまい。それはチームのキャプテンや監督であり、体育関係団体、機関で指導的な役割りを果してきた人々の労苦である。この人々は大切にすべきである。

▼何もリーダーに迎合することはない。自らの意見や所信を大いにぶっつけるのはよいことだ。しかし、ある潮時がきて、リーダーがまとめにかかった場合は、大同につく寛容さでリーダーに協力することが、何よりもリーダーを大切にすることであり、これもファインプレーの一つである。

ことしも頑張ります

意気高し、誠心館少年剣士

エイッ　ヤァッ！　立花会長、中野、花元さん（右側）の気合いで懸命に餅をつく田中智くん

剣道部少年剣士による新春恒例の「鏡開き」が講道館よりひと足早い一月七日、町民会館で賑やかに行われました。

この日は、とくに直方少年剣道部を招き、まず稽古初め。赤池三人、直方四人の指導員の激励に応えて、七十三人の少年剣士が気合いも鋭どく猛稽古、健康な黄色い声が大ホールに飛び交いました。

稽古終了後は楽しい餅つき。立花後援会長をはじめ六十五人の父兄が会場設営、ぜんざいつくりの応援にかけつけ、会場は大盛況。少年剣士たちはおいしいぜんざいに舌鼓をうち、なごやかな雰囲気のなかで鏡開きを終りました。師範の上村先生は「少年剣士の健全な育成に、ことしも頑張ります」と、力強く抱負を語りました。

寒空に健脚冴ゆ

第1回　町民走ろう会

体協が初めて取り組んだ体力つくり「町民走ろう会」が一月十四日、町民グラウンド――市場コースを中心に行われました。この日はあいにくの寒空でしたが、小学生男女五十六人、中学、青年、一般二十九人が自分の体力に合ったコースを選び、楽しく走りました。とくに婦人でただ一人三・五㌔コースに挑戦した中村キヨ子さん（二十支所）はフルコースをみごと完走、参加者の盛んな拍手を浴びました。

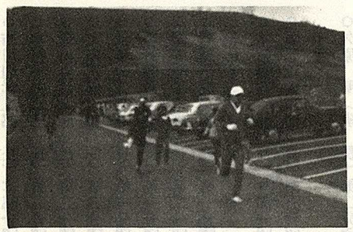

さぁ頑張るぞッ　大久保啄磨さん（猿田）

健康づくり推進協議会

組織体制の充実はかる

赤池町健康づくり推進協議会が新年度も積極的な活動を推進するため、その体制の整備を急いでいます。

この協議会は、町民の健康づくり運動の実践および保健意識の高揚をはかることを目的に五十三年度より発足、今日まで体育、レクリエーション等を通じて事業活動を推進してきました。

初年度の事業目標は、町民の健康維持、促進を基調に、①健康づくりのための企画、運営、プログラムの作成、②健康づくりに関する広報、啓蒙活動等で、町民体育祭や少年剣道大会などが事業活動の一例にあげられます。

二月十日に会議開催

健康づくり推進協議会は、新年度も引き続き活動を推進します。

そのための組織体制の強化充実は是非必要で、町、教育委員会、公民館、地区公連、老人クラブ、婦人会、青年連、子育連、福祉協、体協、農協赤池等の町内諸団体に加えて、田川保健所、田川医師会、田川歯科医師会等に積極的協力を要請、これら諸団体が一体となって事業を推進します。

新年度の事業計画やこれに関連した諸団体の具体的な取り組み等についての会議が二月十日に計画されています。「健康」「和」「町づくり」をモットーにお互いに健康づくりにまい進しましょう。

村上選手、田川市民マラソンで初優勝！

成人の日、田川市の恒例行事になっている田川市民マラソン（十㌔コース）で村上浩治さん（二十支所）がみごと初優勝しました。

村上選手

この大会に田川市内から約三百人の選手が出場して鉄脚を競いましたが、村上選手は始終トップを守り、郡体に続いて田川市郡二連覇。記録は33分11秒。

また、この大会開催にあたって、モントリオールオリンピック選手の水上則安さん（猿畑）をとくに招いて、マラソン談義を一席、大会に花を添えました。なお、水上さんは二月四日の別府毎日マラソンに出場、強豪と健脚を競いました。

スポーツ少年団員募集

▼少年野球　上野小、市場小の三年生から六年生までの男子で野球をやってみたい人。毎週土、日曜日、総合グラウンドで練習。

▼少年剣道　上野小、市場小の一年生から中学生までの男女。練習日は毎週火、木、土曜日。なお剣道部では、とくに婦人の入部を希望しています。申込先は町民会館体協事務局。締切りは四月末日。

火魔を吹っ消せ

下田川4ヵ町440人が出初の式

金田、方城、糸田、赤池の下田川四ヵ町消防団の連合出初め式が一月七日(日)、午前九時半から金田町金田中学校に約四百四十人が参加して開かれた。

参加したのは、金田町消防団員百人、方城町消防団員百人、糸田町消防団員百人、赤池町消防団員百四十人、総数四百四十人の出動で式典が挙行された。

人員、服装点検並びに機械器具の点検後、分列式、表彰式にうつり永年勤続者や優良団員の表彰が行われた。

昨年、本町の火災発生件数は一件(全焼)でしたが、今年は火災発生ゼロの年にと各団員願っての表情でした。

なお、本町の表彰者は次のとおりです。

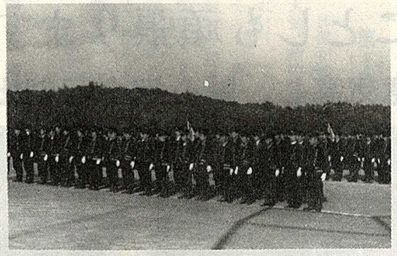

(金田中で行われた下田川四ヵ町連合消防出初め式)

【福岡県知事表彰】
○林　道治(部　長)第四分団
○太田政文(班　長)第一分団

【県消防協会田川郡支部長表彰】
○藤重　武(部　長)第三分団
○早谷昭生(班　長)第二分団

【赤池町長表彰】
○矢山丑彦(団　員)第一分団
○梅木田文夫(団　員)第二分団
○奥永優二(団　員)第三分団
○堀池政夫(団　員)第四分団
○河村勝憲(団　員)第五分団
○野村一美(団　員)第六分団
○安武憲明(団　員)本部分団
○山本正則(団　員)本部分団

【優良消防団員表彰】
○有吉敬介(部　長)第三分団
○河村義美(班　長)第四分団
○太田　勝(班　長)第六分団
○池田　務(班　長)本部分団
○藤村晃男(団　員)第一分団
○松枝信昭(団　員)第二分団
○今川眞行(団　員)第五分団

【永年勤続消防団員表彰】
〈四十年〉
○谷　富次(副団長)本部分団
〈三十年〉
○藤井登志喜(分団長)第三分団
○小松　力(分団長)第六分団
○植木藤吉(副分団長)第四分団
○小松義治(副分団長)第六分団
○熊谷鉄哉(部　長)第一分団
〈二十五年〉
○小松篤生(部　長)第六分団
○白井　忠(班　長)第一分団
○浦田豊春(班　長)第五分団
○太田隆徳(班　長)第五分団
○武末　豊(班　長)第五分団
〈二十年〉
○藤村友也(副分団長)本部分団
○市川則孝(部　長)本部分団
○木村一夫(部　長)第二分団
○皆川克己(部　長)第二分団
○大森正信(部　長)第二分団
○世良幹二(班　長)第一分団
○香野義数(班　長)第一分団
○早谷昭生(班　長)第二分団
○石橋安太郎(団　員)第一分団
〈十五年〉
○木村邦治(部　長)本部分団
○坂元正人(団　員)第五分団
〈十年〉
○久原　明(班　長)第二分団
○梶原正利(団　員)第二分団
○宇野重房(団　員)第二分団
○木月秀利(団　員)第三分団

【金馬簾】
○赤池町消防団第六分団

【親子消防団員】
○奥永昭政・優二

2/28～3/13 春先は火災の多発期

春の全国火災予防運動

二月、三月は空気が非常に乾燥し、強い風が吹くことが多く、加えて暖房器具などの火気使用などもあって、一年のうちでも火災の多い時期です。火災による犠牲者も多く、五十二年は、この二ヵ月間で年間死者の約三割を占めています。今年も、二月二十八日から三月十三日まで、「春の全国火災予防運動」が行われます。

出火原因で最も多いのは、たばこの不始末で、昭和三十五年以来連続十八年間、件数・損害額ともにトップの座を占めています。

五十二年中のたばこによる火災は、全国で九千六十九件発生し、損害額は約百二十一億円と前年の五十一年に比べて十四億円も増えています。

☆ 今月のこよみと行事

和名　如月(きさらぎ)

立春がすぎたのに寒い、とばかりに衣服を重ねる。そのため二月を着更衣という。

1日(木)　心配ごと相談日(福祉センター)
　　成人病予防週間
2日(金)　札幌雪まつり
3日(土)　節分、豆まき
4日(日)　立春
7日(水)　心配ごと相談日(福祉センター)
8日(金)　針供養
11日(日)　建国記念日、文化勲章制度創設(昭12)
13日(火)　旧七草
14日(水)　聖バレンタイン・デー
16日(金)　所得税の確定申告受け付け開始
17日(土)　心配ごと相談日(福祉センター)
19日(月)　雨水
20日(火)　第一回普通選挙施行(昭3)
21日(水)　日本最初の日刊新聞「東京日日新聞」創刊(明5)
22日(木)　NATO軍創設きまる
25日(日)　新、旧円の交換はじまる(昭26)
26日(月)　二・二六事件起る(昭11)
27日(火)　心配ごと相談日(福祉センター)
28日(水)　春の全国火災予防運動始まる.

▼人通りには草ははえぬ▲

ガンと健康知識

～シリーズ①～

男は4人に1人　女は3人に1人

日本人が死ぬ病気を多い順にならべると、全年齢では、脳卒中、ガン、心臓病の順ですが、男子は三五歳から六九歳まで、女子は三〇歳から六九歳までの年齢層でガンが一位を占めています。この年齢層を「ガン年齢」といい、男は四人に一人、女は三人に一人がガンで死亡しています。ガンによる死亡者は毎年四、五千人づつふえており、昭和五十二年には一四万五六八〇人となりました。これは時計の針が三分半進むごとに日本のどこかで、だれかが、ガンで死んでいることになります。

一位の脳卒中と三位の心臓病は年々減っていますが、ガンだけがふえつづけ、五十二年にはじめて東京、大阪、京都、福岡、沖縄の五都府県でガンが脳卒中を抜いて一位にあがりました。この傾向は今後ほかの県にも波及して、全国でガンが死亡順位の一位となるのも、そう遠くないとみられています。

五十二年の自動車事故による死亡は一万二千人でしたから、この十二倍以上のひとがガンで死んでいることになります。

また今度の大戦で、日本の将兵の戦死、行方不明になったものと、一般市民の死亡者の総数は二百五十万人といわれますが、昭和二十二年から五十二年までの三十年間にガンで死んだ人の総計は三百万人を越えており、戦争による犠牲者をはるかに上回っています。

日本人にいちばん多いのは男女とも胃ガンで、男は約四割、女は三分の一を占めており、そのほか多いガンは左の図の順です。

胃ガンは次第に横ばい、子宮ガンは減ってきましたが、肺ガンが非常な勢いでふえているほか、肝臓ガン、乳ガン、膵臓ガンなどがジリジリとふえています。

また十五歳未満のこどもで、白血病や骨腫瘍などいわゆる「小児ガン」で死亡するものも毎年一五〇〇人を越えています。

年齢層からみた死亡順位　(1976年厚生省統計)

年齢	1位	2位	3位
全年齢	脳卒中	ガン	心臓病
30～34	ガン	事故	自殺
35～39	ガン	自殺	事故
40～44	ガン	脳卒中	事故
45～49	ガン	脳卒中	心臓病
50～54	ガン	脳卒中	心臓病
55～59	ガン	脳卒中	心臓病
60～64	ガン	脳卒中	心臓病
65～69	ガン	脳卒中	心臓病
70～74	脳卒中	ガン	心臓病

1977年厚生省統計

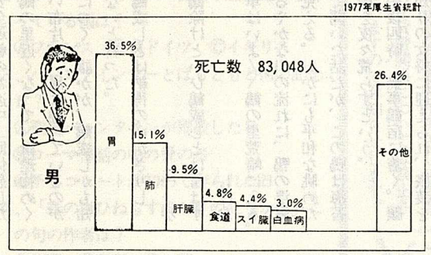

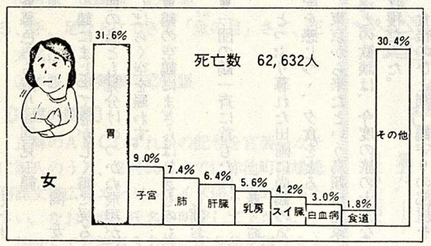

ガンには4つの特徴がある

異常なふえ方

ガンには四つの特徴があります。

その一つはその異常なふえ方で、ひとたびガン細胞がふえはじめると非常なスピードでふえ、周囲の正常な組織をおしのけてふえつづけ、異常な増殖力を示します。

転移という飛火

第二は転移といわれる飛火です。はじめできたところのガン細胞がはがれ落ち、リンパの流れや血管に入ってほかの場所に飛火して、そこにまたガンをつくります。もとのガンを手術してとってしまっても、この転移が残っていると命とりになることが多いのです。

やせて…貧血に

第三の特徴は、ガンにかかるとだんだんからだがやせ細って貧血がおきて、やがて死にいたります。こういう状態をガンの悪液質といいます。

出血しやすくなる

第四の特徴は出血しやすくなることで、胃ガンが進むと便に血液がまじり便が黒くなることがあります。肺ガンでは血痰が出たり、子宮ガンも出血しやすくなります。

このようなガンの〝くせ〟をよく心得ておくことは、ガンの早期症状を理解する上にも大切なことです。

日本対ガン協会は昭和三十三年の発足以来、当面の目標を

①胃ガンを半減しよう

②子宮ガン死亡をゼロにしよう

において毎年運動を進めてきました。その結果かなりの成績をあげることができましたが、まだまだ手をゆるめるわけにはいきませんし、さらに肺ガンや乳ガンなど新しいガン対策にも努力しています。

俳句

鶴の里出水

桑野園女記

いつの頃からか、初旅は鶴の鹿児島県出水か、山口県八代のいずれかを選ぶようになっていた。

鄙びた八代の三百の鶴の静かな雰囲気も捨て難いが、今年は四千の鶴の華麗な舞いを満喫できる出水を選んだ。

暖冬とはいえ、雪に降りこめられる事も覚悟して着ぶくれて出た。

一月六日午前十時、快晴に恵まれた旅立ちだった。

●鶴見には懐炉欠かせぬものとして　一歩

●何よりも日本晴れなる旅始　駒女

片道六時間の遠乗りであるが、冬日和の車窓の景色は、それぞれに面白く、また懐かしく、句作意欲をかきたてるのに十分だった。

●記憶甦へりつ、旅冬紅葉　園女

●道しるべ頼りの鶴見旅なりし　駒女

安全運転の為途中二回休憩した。

鶴の里近くなって、旗差物めく黒い布片が、風に翻っているのが目につく。誰かが、鶴威しかも知れないと言った。

●鶴威しとは納得のゆかざりし　一歩

●鶴除けといひ鶴威しとは言はず　しげお

車はいよ〳〵鶴の里荒崎に入る。ゆるやかな川の流れに、鴨の浮寝が見える。いかにも平和な眺めだ。後で聞いた話だが、この鴨は海苔漁場を夜々荒らすという。

午後四時、無事鶴宿に着く。顔見知りの女将に迎えられ、旅装を解く暇もなく、早速鶴の展望所に入る。驚き易い鶴に近づく事を禁じられているからである。

折から一陣又一陣と鶴は餌を拾いに田圃に帰ってくる。

出水の鶴は、特別天然記念物として手厚い保護を受けている。そのため年々増えつゞけ、農作物を荒らすので、人間と鶴の共存の為に広大な餌場作りなどの対策が行われ、荒崎の見渡す限りの田圃は鶴に開放されている。

●三千の鶴がなすま、なる冬田　しげお

茜さす夕空に、刻々と羽音が繁くなり、忽ち田圃は塒につく前の鶴の勢揃いとも見える大群に占められる。

●涸る、なく鶴の塒田泉湧く　しげお

鶴にまじって急がしく塒に戻る何の鳥とも見分けのつかぬ飛翔がしばらく空を賑わす。

●鶴の空鶴にまぎらはしきものも　しげお

●一団の鶴一斉に首もたげ　春翁

とっぷり暮れた出圃に尚鶴の気配を感じつ、、夕食をとる。

東京から来たという鳥類研究家達との歓談は、今度の旅の大きな収穫だった。

食後のひと刻、鶴守りの部屋を訪れて、鶴の話など聞いた。

●鶴守の鶴語るとき目のやさし　園女

部屋に戻り湯浴みの後、窓を開けて、鶴の出圃をすかし見などしながら、句作にふけった。鶴の声は容易におさまらない。

●夜の鶴とは案外に声近し　園女

●月か、り声に落着き塒鶴　一歩

●塒鶴月に向ひて鳴くことも　春翁

●海苔漁場の日も夜も鳴らす鴨威し　春翁

●鶴の里星美しき夜なりけり　駒女

●三千の鶴の眠れる闇深し　春翁

●暮色ある限り旋回見張鶴　園女

旅寝の夢は浅い。暗いうちに床を離れ、鶴を見得るぎり〴〵の線まで近づいて、塒翔つ一瞬に神経を集中して待った。

●暁け鶴の圷ぶる声に起き出でし　一歩

●暁の空たちまちに鶴のもの　駒女

●塒翔つ鶴それ〴〵に行方あり　春翁

●鶴にのみある天彦という詞　しげお

朝靄をついて飛び立つ鶴に、旅人は息を呑み、カメラを向ける。ずらりと並んだカメラの放列は、人々の鶴に寄せる関心の深さを物語っているといえよう。

掲示板にいま鶴の渡来数三千七百三十二羽とある。この大群の飛翔の壮観は、我々の句力ではとても表現できない。ただ唖然として仰ぎ見るのみ。

突然、異常な光景を見た。

●怪我の鶴抱き鶴守息白く　園女

●襲ひしは鷲とひと言鶴守が　駒女

●心にも隙間風吹くときのあり　一歩

その鶴は、どうなったのだろう。あとに心を残しつ、帰路についた。

うぐいす

（老人ホーム天郷荘）　松本　たかし

●筆太の立札の字の節分会

ながい冬が、春とかわろうとする。寒さはまだきびしいが、その陽光は生きものにとって、そのめぐりを待っている。

初音をつげてくれる鶯も、わたしたちの住む峡の近くにとっては室におっても、又は散歩に外へ出かけても、あの澄んだ清らかな歌声は、じゅうぶん楽しめる。有難い心の富裕を、味わ、してもらえる。

このあたり前のことが、だんだん山野の乱開発で小鳥の住み家は荒され、圧迫されて、その安住の場所を失いつ、ある。我れにひきかえ悲しいことである。

我々人間も同じこと、自然の環境の中で生きることが、どれだけ嬉しいことかわからない。

●鶯や我れ癒やさる、歌心

ついでに思うことは、採梅も観梅も楽しいけれども、当地では梅は少ないようである。わたしは、この頃足がとくに弱くなったせいか、細道を分けて歩むことは、とうてい出来そうもない。舗装路より、自然の土にしたしむのが風趣の常であろう。考えてみれば、わたしもただ昔をしのぶ齢になりつつあるのが、確かな今日の暮しでありましょう。

●老梅の香りて社前襟正す

国民年金だより

保険料は所得から控除されます

二月十六日から三月十五日までに行う所得税の確定申告には、国民年金の保険料支払控除の手続きを忘れないようにしましょう。

前年に支払ったあなた自身の保険料はもちろんのこと、あなたの家族のために支払った分も、「社会保険料控除」によってその全額が所得から差し引かれ、課税の対象にはなりません。

また、現在実施されている特例納付の保険料についても同様です。

福祉年金受給権者の保護

このことについては、国民年金法第二十四条に規定されているように、年金給付を受ける権利は譲り渡したり、担保に供したり、差し押えたりすることはできないことになっています。

受給権者が過去の負債のために受給権を引きあてたり、また、一時的な利益のために長期間にわたり年金給付の利益を失うようなことになれば、年金制度の趣旨はそこなわれることとなります。

福祉年金証書を担保としての金銭的な貸借関係については禁止されていますのでお知らせします。

住民の目

暴力は小さなうちに芽をつもう

乗り物の中で、酔っぱらって大声でわめいたり、女性や老人にからんだり――はたまた、きちんと並んでいる列に横から割りこみ、注意すると、すごまれたり…こんないやな思いをされたことはありませんか。

〝小さな暴力〟――日常生活の中で、私たちが不快な思いをするのは、このような迷惑をこうむったときです。

この〝小さな暴力〟は、法律的には「軽犯罪法」や「酒に酔って公衆に迷惑をかける行為の防止等に関する法律」の対象になりますから、すぐ警察に連絡してください。

自分が直接かかわりのないときは、つい知らぬふりをしたり、また自分にふりかかっても「まあ、いいや」と許してしまうことが多いようです。

暴力は、小さな芽のうちに、早くつみ取ることが大切です。

住みよい生活環境は自分たちの手で守り、暴力は決して許してはなりません。

エンゼルクイズ

【第30回出題】

エンゼルは天使のつかいです
あなたに幸ありますよう……

〔問　題〕

1、大相撲で「両眼をあけた」とは何勝したこと？
Ⓐ1勝　Ⓑ2勝　Ⓒ3勝

2、ヨーロッパで唯一の自動車左側通行を行っている国は？
Ⓐフランス　Ⓑ東ドイツ　Ⓒイギリス

3、バレンタインデーとはもともと何の記念日？
Ⓐ聖徒バレンタインが殉教した日
Ⓑローマ神話の中の愛の日
Ⓒチョコレートが初めて作られた日

4、「春の海ひねもすのたりのたりかな」この句の作者は？
Ⓐ芭蕉　Ⓑ蕪村　Ⓒ一茶

5、手、足などにできる「魚（うお）の目」さて、正式名は？
Ⓐ羊眼　Ⓑ鶏眼　Ⓒ蛇眼

〔応募の要領〕

正解のＡＢＣいずれかの記号を官製ハガキに記入のうえ、２月18日までに赤池町役場総務課文書広報エンゼルクイズ係までお送り下さい。なお住所、氏名を明記して下さい。

抽せんで正解者３名様に記念品を贈ります。

▷例　問題１ Ｂ　問題２ Ｂ　問題３ Ｃ

〔第29回の解答〕

１Ⓑ　２Ⓒ　３Ⓒ　４Ⓒ　５Ⓐ

【正解者】

今回の応募総数16通のうち、正解は10通でした。厳正な抽せんの結果、次の三名の方に記念品を贈ります。（敬称略）

▷浴永　梨恵（大字赤池）
▷浴永真由美（大字〃）
▷浴永美奈子（大字〃）

ありがとうございました

社会福祉協議会

〔香典返し〕
金一封　高林　秀夫（市場）
金一封　山根　幸雄（車道）
金一封　吉田　正人（下町）
金一封　江崎　守（高尾）
金一封　長野　一人（市場）

〔賛助会費〕
○小場　季夫（三日）三千円

〔寄　付〕
○直方市吉田運送Ｋ・Ｋ（百万円）
○上野病院㈹崎山国男（百万円）
○赤池町企業連絡協議会（二十万円）
○九支所婦人会（一万円）

〔歳末助け合い運動義援金〕
○木村拾義「呉流会」五千円
○暁町婦人会　二千円
※街頭募金　十万七千百四円

福祉センターの行事

〔２月の休館日〕
５日、13日、19日
26日

〔演　芸　日〕
４日、８日、11日
15日、18日、22日
25日

〔福祉バス運行日〕
４日、11日、18日
25日

〔仏教法話会〕
14日(水)　午前11時

お知らせ

忘れないで心にとめておきましょう。

四月より日曜・祝祭日の夜間診療も実施

「休日救急医療センター」

田川地区休日救急医療センターの診療体制が、四月から次のように変ります。

診療日	診療時間	診療科目
日曜日及び国民の祝祭日並びに12月31日・1月1・2・3日	昼間　午前9時～午後5時 夜間　午後6時～午後11時	昼間　内科・小児科・外科 夜間　内科・小児科

▽時間外急病の時には、

①まず、かねてからかかりつけの医師に連絡をとって、診療を受けるようにしましょう。

②救急車をハイヤー代りに使うのはやめましょう。救急車はさしせまって生命の危機や不安感をもった救急傷病者が利用するもので、単なる患者の運搬車ではありません。これを乱用しますと初期救急活動に支障をきたします。

▽田川地区休日救急医療センター

(電)〇九四七四―⑤―七一九九

生活保護を受けておられる皆さんへ

昭和五十三年十二月一日から病院（医院）にかかる方法が変り、今までの「傷病届」がなくなり、すでに皆様の手元にお届けしております「診療依頼書」（手帳式）で病院（医院）の窓口に出して診療を受けることに変りました。

▼この診療依頼書は証紙（シール）の貼ってあるもの、又は、確認印のある月だけしか使えません。

現在、皆さんに交付している診療依頼書には五十三年十二月と五十四年一月の二ヵ月分を発行時に確認印を押し、お渡ししておりますので、五十四年一月三十一日までは使用することが出来ました。

※但し、五十四年二月一日以降は毎月の保護費支給明細書に証紙（シール）がついていますので、切り取り、貼りつけていないと使用できません。

※医療扶助単給（医療のみ、保護費のない）の方は、福祉事務所の地区担当員（ケースワーカー）が訪問のとき、又は福祉事務所で毎月確認印を受けて下さい。

▼注意して下さい。

○診療依頼書は通院のときしか使えません。

○入院するとき、交通事故、妊娠中絶、などの場合は使えません。

○続けて通院治療を受けるときも月が変ったら必ず病院（医院）窓口に出して下さい。

○世帯員が増えたり、減ったとき、その他変った事があった場合は速かに福祉事務所へ届け出て下さい。

○保護を受けなくなったときは、速かに福祉事務所（又は役場）に返して下さい。

○診療依頼書は一年間使用するものですから、大切に保管して下さい。

田川福祉事務所

所得税・贈与税申告はじまる

―― 3月15日までに ――

今年も確定申告のシーズンになりました。

昭和五十三年分の確定申告は二月十六日から、贈与税の申告は二月一日からそれぞれ始まります。

どちらも申告と納税の期限は三月十五日までです。

所得税の確定申告をしなければならない人は、①商売をしている人や不動産収入のある人などで、昭和五十三年中の所得が配偶者控除、扶養控除、基礎控除などの所得控除の合計額より多い人。②サラリーマンで、給与の年収が一千万円を超える人や給与以外の所得が二十万円を超える人などです。

なお、所得控除の主なものは次のようになっています。

●基礎控除……二十九万円
●配偶者控除……二十九万円
●扶養控除……（一人）二十九万円
●社会保険料控除…支払額の全額
●生命保険料控除……最高五万円

また、贈与税は個人から財産をもらったときにかかる税金です。贈与税の基礎控除は六十万円ですから、一年間に贈与を受けた財産が六十万円を超えるときは贈与税の申告をしなければなりません。

贈与税額が五万円を超えて一時に納付できないときは、担保を提供して五年以内の延納をすることができます。

所得税の確定申告書を提出した人は、あらためて住民税や事業税の申告書を提出する必要はありません。住民税や事業税の税額は所得税の確定申告に記載された所得の額、その他の事項を基に県や市町村が税額を計算してそれぞれの納税者に通知することになります。

【無料申告相談を

ご利用ください】

▼税理士会が行う申告相談

2月27日(火)　10時～16時

赤池町商工会館

▼税務署が行う申告相談

3月6日(火)　10時～16時

赤池町商工会館

※2月15日以前でも税についての相談に応じています。

(電)〇九四七四―④―〇四三〇

田川税務署

通信講座であなたも技能士に

職業訓練大学校では、一級・二級技能士訓練課程通信講座の受講者を次のとおり募集します。

▽募集科

機械、仕上、配管、板金、塗装、建築、など二十九科

▽受講期間

一ヵ年

▽受講対象者

会社、工場などで働いている方又は建築関係工等で技能の向上を志ざす方

学歴、年令は問いません。

▽申込み

いつでも受け付けます。

▽特典

二級技能検定学科試験免除

▽申込先・問い合わせ

飯塚総合高等職業訓練校

(電)〇九四八二―②―四〇一九