広報 あかいけ

発行所　赤池町役場　　編集　総務課 文書広報係　☎（代表）2004
印刷所　赤池印刷　　毎月　1回発行

町の人口

人口	9,227人	（減 9）
男	4,410人	（減 1）
女	4,817人	（減 8）
世帯数	2,890世帯	（減 3）

出生	11人	転入	41人
死亡	8人	転出	53人

（52年5月末日現在）

（　）内は前月との増減

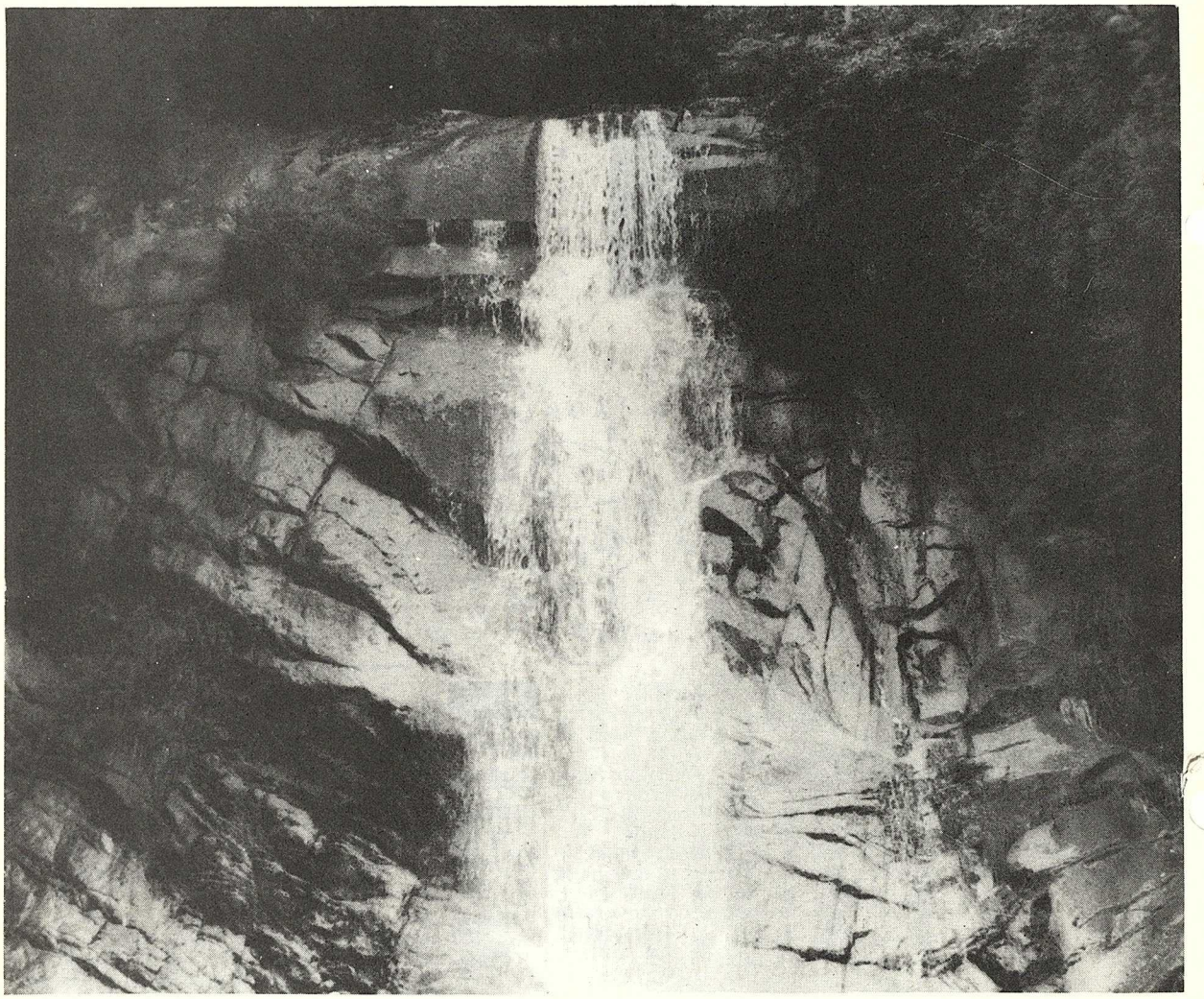

（白糸の滝•6月27日撮影）

52年 **7月** No.174号

さあ、上野峡シーズン入り！

いよいよ、本格的な暑さをむかえて、ここ上野峡では、各地から多くの人たちが涼を求めてやってきます。とくに、高さ30m、巾7mに及ぶこの「白糸の滝」の下では、しぶきと涼しい風が暑さを忘れさせてくれます。また、バンガローも準備されており、来月下旬までキャンプ場開きをします。

″チャンピオン″に

『歯ブラシ片手に歯磨大会』

近藤真紀君が

恒例の町子ども育成連（会長岩城辰美）主催の第五回歯磨大会が六月五日(日)、市場小学校講堂で町教育委員会田川歯科医師会の共催で開催されました。

子どもたちに正しい歯磨と、歯の予防をと今年で五年目、歯科医杉原先生のお話し歯磨体操の後、歯のチャンピオンを決定し、次の十人が入賞しました。

一位　近藤　真紀（市場小六）
二位　寺沢　隆　　三位　立花　直美

〈入賞〉
瓜生田あき・小笹ゆき子
和田　康生・三浦ちえ子
世良ひろ子・中村　義隆
沢永　史郎

なお、子ども育成連では、日曜日を中心にラジオ体操終了後、会員全員による歯磨を奨励し、来年には是非地域表彰をと願っております。

＊＊＊＊＊＊

市場小学校講堂にて（6月5日撮影）

あなたの持ち味を

＝持ち味銀行へ＝

一人ひとりが生かされる地域づくりと、あたたかみのある〝ふるさとづくり〟をめざして、町教育委員会では、お年よりをはじめ多くの皆さん方の持っている、知識、特技、技能、生活の知恵などをお知らせいただき、登録願って、地域、団体活動の中で仲間づくりのお手伝いをと「持ち味銀行」を発足致します。是非、お気軽にお知らせ下さい。

なお、詳細は各ご家庭へパンフレットを配布致します。

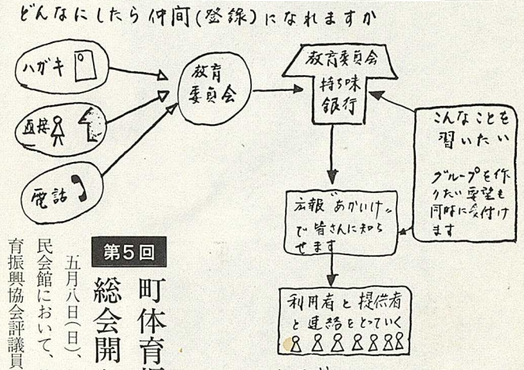

第5回 町体育振興協会総会開かる！

五月八日(日)、午後七時より町民会館において、第五回赤池町体育振興協会評議員会が開かれ「地域住民に目を向けた体協」をスローガンに、次の基調を議決しました。また、体協の役員改選も行われました。

議決内容
一、地域スポーツ活動の推進
二、組織運営
三、指導体制の強化

役員改選
会　長　池田　利文
副会長　浦田　勇
副会長　秦　住雄
副会長　小松　利道
副会長　太田　貞子
会　計　居原　昌信
事務局長　工藤　勲

☆今月のこよみと行事

和名　文月（ふみづき）
書物の虫ぼしをすることから、文書をひろげ月文月となまったもの。

1日(金)　国民安全の日
3日(日)　大相撲名古屋場所初日
7日(木)　巡回行政相談（役場旧第二公民館）
　　七夕・小暑
10日(日)　参議院議員通常選挙投票日（7時～18時）
13日(水)　新聞休刊日
14日(木)　お盆の入り
16日(土)　検疫記念日
17日(日)　勤労青少年の日
18日(月)　家庭の日
　　心配ごと相談日
　　行政相談日（役場旧第二公民館）
20日(水)　海の記念日
21日(木)　町民営火祭
　　学校夏休み（市場小・上野小・赤池中）
23日(土)　大暑
31日(日)　土用うしの日

▽今日に全力をつくさない人に明るい明日のくる事はない△

水遊びのシーズンです！

○○○○
「油断する
○○○○○○○○
親の心に水の事故」

これから水遊びや水泳の季節を迎えますが、夏休みを前に悲しい水の犠牲者が毎年でていますが、このような悲しい水の事故から子どもたちを守るため、次のことに気をつけましょう。

《水の事故の特徴》
○一歳から四歳くらいの「幼児」の事故が半数以上（五十八パーセント）を占めています。
○一日のうち「午後」の事故が大半（八十五パーセント）です。
○住宅や近隣の泉水、池などに「転落」して水死するケースが七十パーセントです。
○炊事や洗濯などの「家事雑用」で保護者がちょっと目を離したすきの事故が三十三パーセントです。

《保護者の注意事項》
○幼児は常に保護者の視野に入れておく。
○子どもだけの「魚取り」や「いかだ遊び」などはさせない。
○自宅付近の〝危険な場所〟については、子どもに「なぜ危ないか」「どうして近づいてはいけないか」をよく教えておく。
○万一、友だちが事故にあったりしたときは、直ちに大声で付近の大人に知らせるように、日頃から教えておく。

このようなことを守り、水の犠牲者がでないように注意して、これからの夏を過ごしましょう。

夏の犯罪を防ごう

夏は輝く太陽に解放的気分になりやすく、レジャーなどで海や山へ出かける機会や夜遊びなどが多くなり、これが誘因となって、暴力、性犯罪などの事件、事故が多発します。

また、家庭では、むし暑さから戸締りが開放的となって「あき巣」「忍び込み」などの侵入盗や婦女子にいたずらをする性犯罪が増加します。

このような被害を防ぐためには次のことを守りましょう。

暴力事犯の防止
○海水浴場などで不用意な言動から、いいがかりをつけられるスキをつくらない。
○酔って夜遅くまで街頭をはいかいしたり、いたずらしたりしないようにする。
○暴力団などから寄付金や用心棒代（みかじめ料）を要求されたときは、断固拒否し警察へ届ける。

侵入盗の防止
○ちょっとの外出でも家を留守にするときには、戸締りを確実に行い、隣り近所にひと声かけて留守を頼んでおく。
○夜、就寝するときは、網戸だけでなく戸締りを行い、完全であるかどうかもう一度確かめる。
○多額の現金は家に置かないで預金しておく。

性犯罪（チカン）の防止
○女性だけの少人数のキャンプや夜の海水浴はさける。
○ちょう発的な服装や不用意な言動をしない。
○暗い夜道のひとり歩きはさけ、夜遅くなったときは、駅やバス停まで家人に出迎えてもらうかタクシーを利用する。
○「車で送ろう」「ドライブしょう」などと見知らぬ男からの誘いはハッキリ断わる。

地籍調査の必要性（4）

西欧先進国では、十九世紀に地籍調査を完了し、現在ではその結果を維持管理しているだけであるが、わが国では前述のように地籍調査と称し得るべき調査が今まで行われておらず、したがって現存する土地に関する資料は非常に貧弱であり、登記所に備え付けられている地図（字限図）や登記簿等も、明治初年に作られたものを基礎として、これに加除訂正を加えたものの不完全な個所が極めて多く、特に、地図は当時の幼稚な測量技術と税金に対する配慮等のため、実際の土地に比べて大きさも形もほとんど違っており、はなはだしい場合には大きさが何分の一にもなっていたり、形が全然違っているものが数多くあります。

このように地図の精度が低いので現地と合わず、また、隣接する地図との接合ができず、地図としての役割りを果たし得ないようなものであります。

さて、前述のようにわが国産業経済の高度な発展のために土地利用の高度化は不可欠の要件となり、この要請を満たすためには、早急に県下全般及び町全般の土地に対し、科学的に実態調査を実施して土地に関する基礎資料としての地籍図、地籍簿を整備して、地籍制度の確立をはかることが必要であります。

52年度養命大学開講

「生涯教育をめざす百十六人」

高齢者の方々へ学習や社会参加の機会を提供し、自信をもって生きがいのある生活を創造することを目的に、町教育委員会では四十七年から養命大学を開設してきましたが、年々受講者は増大し、定員百人をはるかにオーバーする盛況となりました。

十二月まで第二・四土曜日に一般教養を始め、陶芸・園芸・民謡の選択科目に熱心な学習に取り組みます。

（町民会館学習室・6月11日撮影）

男子24支所　女子15支所　優勝！

＝第8回町民バレーボール大会＝

「父ちゃんソフト」「母ちゃんバレー」と赤池町体協の合言葉となっているバレーボール大会が、男子四チーム、女子八チームの参加のもとに、六月四・五日の二日間、町民会館において盛大に行われました。

今回は十九支所の男女チームが初参加で、笑いと歓声の中に各選手たちの白球を追う目が輝き、時折りでる珍プレーに場内をわかせ、試合も盛り上がったうちに男子二十四支所、女子十五支所がそれぞれ優勝をかざりました。

戦績は別表のとおりです。

〔総評〕

○優勝　男子二十四支所チーム

若さとチームワークの勝利と思います。どの試合も二セットで終わりましたが、男子の優勝戦は追いつ追われつのシーソーゲームで遂に三セットまで戦いました。

○優勝　女子十五支所チーム

日頃の練習の成果だと思います。

とかく主婦は仕事に追われ、夜はテレビを見ながら過す日が多いのですが、本チームはたゆまぬ努力が続き、かつ、家庭の皆さんの協力があったからだと思います。

（バレー部　仲島　和子）

赤池町にバレーボール部ができて三回目の総会を終えましたが、歩みは遅々としています。

地域相互の連帯と、健康増進をモットーに各チーム週一回の練習に励んでいます。次の計画のとおり本年度は、各チームのリーグ戦を予定しています。

バレーを愛好する皆さんの参加をお願いします。

〔男子チーム〕

優勝　24支所

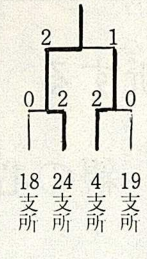

〔女子チーム〕

優勝　15支所

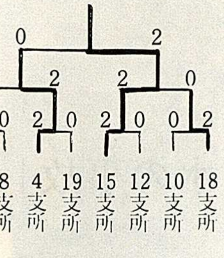

リーグ戦実施計画

前期		中期			後期	
6月	7月	9月	10月	12月	1月	2月
4～7 8～10 12～15 （支所）	4～18 7～8 10～12 （〃）	4～8 7～10 15～18 （〃）	7～12 8～15 10～18 （〃）	4～10 7～15 12～18 （〃）	4～12 8～18 10～15 （〃）	4～15 7～18 8～12 （〃）
当番チーム 18	15	12	4	8	7	10

※　中期、後期については組み合わせの変更があります。

少年剣士〝福岡で大活躍〟

九州地区少年剣道錬成大会

五月二十九日(日)、福岡市東公園内、福岡市民体育館において全日本道場連盟主催により、九州地区少年剣道錬成大会が開かれました。九州各県より中学生剣士百十チーム、小学生剣士百二十八チームの千五百人が日頃錬成の技を競わんものと、青葉薫る福岡市に結集しました。

試合は本小学生チームが一回戦で善戦しましたが惜しくも敗れ、中学生チームは一回戦福岡・到館を、二回戦長崎坂口剣道部を敗り三回戦に進出しました。しかし、三回戦は本大会で優勝した熊本錦ケ丘中学との対戦で敗れはしましたが、互角に戦う健闘で大活躍をしました。

なお、本大会は七月下旬東京都日本武道館において開催される全日本少年剣道錬成大会の福岡県選抜出場資格の予選をかねた大会でもありましたが、当中学生チームの活躍は東京大会出場の切符を手にすることができました。

今後とも、皆さん方の暖かいご支援をお願いします。

※仲島利昭先生、山末瞳先生、大穂稔氏ご三方の剣道少年部に対する、ご芳情の程、父兄共々厚くお礼申し上げます。

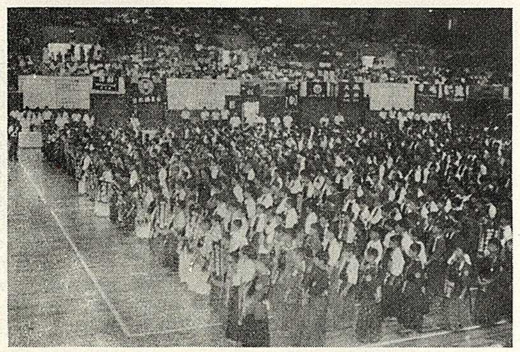

（福岡市民体育館・5月29日撮影）

“限られた資源を大切に„

「不用品販売会の実施にご協力を」

赤池町婦人会協議会（会長中村千鶴）では、資源を大切にする運動の一端として、不用品販売会を実施し、消費が美徳の意識から限られた資源を大切にする町民運動へのキッカケとなればと願っております。

皆さんのご協力とご支援をお願い致します。

ごみの不法投棄は絶体やめましょう

〝上野峡美化〟とごみ処理

最近、観光目的で都会の地を離れ上野峡をおとずれる人が、年々増えておりますが、とりわけ七・八・九月は学校の夏休みとかさなり、家族づれの子どもたちは清涼を求めて上野峡へやってきます。

ところが、この上野峡の美しい川辺に自家のごみを不法に投棄して河川を不潔にしている人があります。川辺には絶体ごみは捨てないで下さい。

自家で発生したごみは、必ず町のごみ収集日に収集業者に引渡すか、自分で処理しましょう。自分で処理する場合には、役場衛生係から証明をもらって下田川じん芥処理場に捨てて下さい。もちろん証明料や搬入料金は無料です。

また、燃えないごみの場合は、月に一度の収集ですから、あまり早くから路端に出しておくのは感じの良いものではありません。ごみはできるだけ、ごみ収集日か収集日の前日に出すようにして下さい。なお、町ごみ収集日程表はすでに各家庭に配布しておりますが、念のため、次のとおりですので、この表によって処理下さい。

ゴミ収集日程表

【赤池町】

日程	駐在名
※もえるゴミ　毎週　月曜日 ※もえないゴミ　毎月　第一土曜日	赤池団地、板屋団地、上の原一・二・三、下町一・二、大和町一・二、東組、中組、西組、岩屋組、職安住宅宅
※もえるゴミ　毎週　火曜日	稲荷町一・二、昭和町、本町一・二・三、貴船一・二・三、車道一・二・三・四、高尾一・二、高尾団地
※もえないゴミ　毎月　第一土曜日	上寿町、下寿町、西寿町、徳人原上・下、暁町、旭ヶ丘、下桜町
※もえるゴミ　毎週　水曜日 ※もえないゴミ　毎月　第二土曜日	伏原一・二・三・四・五、南町、南町団地、町営伏原一・二・三・四・五、県営伏原、伏原、西町、下西町、中町、西ヶ丘、中町団地
※もえるゴミ　毎週　木曜日 ※もえないゴミ　毎月　第二土曜日	北町、東町、新町、小藤団地、下高尾、上桜町、朝日町、松本町一・二、大字市場全地区
※もえるゴミ　毎週　金曜日 ※もえないゴミ　毎月　第三土曜日	大字上野全地区

赤池町役場衛生係

交通事故と飲酒運転

―事故発生状況―

昭和五十二年一月～五月までの田川市郡居住者の交通事故発生状況は次のとおりです。

〔交通事故を起こした人〕　八二四人

〔市町村別〕

町村名	人数	免許所有者数
田川市	三八六人	一八二六二人
川崎町	一四九人	六六八八人
香春町	八六人	四三一八人
糸田町	六三人	三〇八〇人
方城町	四六人	二二五五人
金田町	三八人	二五九〇人
赤池町	三六人	二七〇一人
赤村	二〇人	一一一七人

飲酒運転による事故発生状況

〔危い飲酒運転した人〕　九七九人

〔市町村別〕

田川市	四九八人	（50・5％）
川崎町	一五二人	（15・5％）
糸田町	一〇四人	（10・6％）
香春町	八五人	（8・6％）
方城町	六六人	（6・7％）
金田町	五二人	（5・3％）
赤池町	一三人	（1・3％）
赤村	一二人	（1・2％）

田川警察署

廃棄物で「休憩所」を！

6月1日、下田川塵芥清掃センター（赤池・金田・方城・糸田）では、毎日の廃棄物を利用して、福祉施設の一環として休憩所を設置しました。

清掃センターでは以前より毎日沢山の廃棄物処理について、何かに役立てたいと考えていましたが、このたび、福祉センターを利用する皆さんが坂道の途中にひと休みできるよう休憩所を設置しました。福祉センターを利用する皆さんのほとんどがお年よりのため、この休憩所は本当にありがたいものと大変よろこんでおります。

今後も廃棄物については、何かに役立ててほしいものです。

（6月14日撮影）

俳句

阿蘇山焼吟行記（その三）

阿蘇泊り　桑野園女

夜更けて二回目の句会が終った。緊張した後の開放感が、温泉にでも浸りたい気持にさせたが、規則で夜更けの入浴は許されない。明日の天気は大丈夫かなと窓を開けると山の冷気がすっと入ってくる。星が美しい。暖房のきいた部屋に清潔な夜具が敷かれる。

○ほどほどに暖房きかし春の宿　春翁

○春灯に真白き宿の布団かな　一歩

ひと部屋に全員泊れるということも楽しい。親しい句友達との旅の雑魚寝である。語り明したい気持は誰にもあったが、明日はいよいよ本番の山焼きを見る旅である。活力を蓄えておくことの大切さを誰も心得ているので、ひたすら眠ろうと努める。男性はもう寝に就いた様子で静かだ。ふと目がさめた。窓際の椅子におぼろな人影がある。灯もつけずに春暖の窓外に目を凝らしている様子。満女さんだ。

○春眠の雑魚寝の床に覚め易く　秋芳

囀が聞こえる。鶏の声が賑やかになる。小授鶏が啼く、雉の声も交じる。

○鶏啼き阿蘇の春暁はじまりぬ　てい子

○暁鴉野焼日和となってきし　駒女

刻々に変化する阿蘇五岳。

○春暁の雲移りゆく阿蘇五岳　未代子

○朝の間の棚霞とは低く曳く　野火

○大阿蘇の春あけぼののたたずまぬ　春翁

○根子の嶮遙かに仰ぎ梅紅し　伊佐緒

○春暁や阿蘇の寝釈迦を見て飽かず　園女

○山荘の朝の散歩に土筆摘む　雨亭

○うぐいすの声の方へと朝散歩　辰代

○草焼いて逢は早やも摘み頃に　満女

○春の霜踏み高原の朝散歩　はるの女

○高原の土筆の丈の皆低し　聖子

○牧閉じしまま高原の大枯野　秋芳

○連れだちて温泉宿の庭の芽芝踏む　草生

朝食時間ぎりぎりに二人、三人と戻ってくる。ひどく寒そうな顔だ。

○きぎす鳴き阿蘇の余寒のただならず　一歩

食事もそこそこに第三回目の句会がはじまる。　つづく

郷土の昔ばなし いろいろ ＝高尾地区編＝

ここ（坊主ケ谷）は、おもに四国の人が多く炭坑に働きにきた人は、よそからきた人が大部分でした。

というのは、ここに「津山徳市さん」という人がおりまして、その人は四国の人でしたが、四国まで行って坑夫を募集してきて鉱山をした人です。それからここには四国の人が多くなったのでしょう。今でも、まだ大部おりますが…。

また、ここの道は町道でしたが、非常に道幅も狭く、悪い道でそれは大変でした。排水施設がよくなってから、やっと道もよくなり昔の石炭を運んでいた馬車から現在では自動車が通っています。

ところで、私たちの頃のお祭りといえば、それは色々ありました。春は四月二十四日で、夏が八月二十四日でした。その頃のお祭りのときには、提燈を三方に引っ張って、確か〝かあらぎ〟といって、こんな丸いものにとうしんを入れ、それに種油を入れて、道端にいく所もおいていました。夜店もでていましたが、のど自慢やなんか色々あって私たちも舞台で踊ったことがあります。また、浪波節とか名売りの相撲とりもよくきていました。それで朝早く起きて、その跡をお金拾いに行っていました。

けんかも盛んで、坑内に下がれば給料がもらえていたので、給料のある時にはバクチをする人が多くけんかもあたり前のようでした。

その頃で、坑内に下がると給料は月に二回で一日と十六日で、よく働いた時で四十五銭か五十銭くらいありました。

私は五坑に行って採炭していたときで、一円二銭くれたことがあった。その時分で、いわし十銭ほど買えばスリバチ一杯あり、白菜一貫目が六銭です。ネギが十銭で山ほどあり、五十銭もあれば結構生活ができていました。

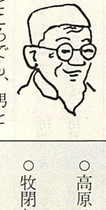

主人がいないところでも、男と女は同じ賃金でしたので子供には、そう不自由がなかったと思います。

石炭を最初に発見したのが、この坊主ケ谷です。

この谷は一年中うぐいすが鳴いて、それはいいところです。火事もほとんどありません。山の付近の果樹園も、もう四・五十年くらいになるでしょう。　つづく

くらしの豆辞典

蚊の防除対策

蚊が多くなってきました。ところかまわずチクッとやられ、いつまでもかゆくて不愉快なものです。しかも、蚊は日本脳炎というこわい伝染病を媒介するので油断できません。日本脳炎は、これはコガタアカイエカ、アカイエカなどが仲立役で、これらの蚊がどこからウイルスをもってくるかは、まだはっきりしていません。

蚊の駆除には世界各国で、毎年頭を脳ましていますが、なかなか絶滅させることは不可能です。幼虫が発生するところ、つまり水槽、どぶ、雨水などのたまったあきかん、などの排水をよくしたり、また、池沼や水槽に小魚を飼ったり、殺虫剤をまいたりして幼虫を駆除する以外にありません。最近地下水に熱帯魚を放って効果をあげているといいます。しかし絶滅させることは不可能です。そこで蚊が活動を始めるのは夕方ですから、その時期をねらって殺虫剤を庭にまきましょう。また、お部屋の中の空気は、扇風機かクーラーでたえずかきまぜておくようにして下さい。

〝写団〟「ファミリー」六月例会

六月十日(金)、午後七時から町民会館に全員十名の参加で「六月例会」を行った。

今年も、すでに半年が過ぎましたが、出品される作品のほとんどがカラー作品でありました。このクラブの今年の傾向ではないかと思わせるほどのカラーによる優秀作品が続々と作画されました。

これから後半にかけ、また一歩前進されるよう期待します。モノクロ作品も忘れずに、今後取り組んでほしい。

◎優秀作品

一席　桑野　博明「スプリング」
二席　戸塚栄太郎「蓮」
三席　加治　近久「海と雲」
四席　三宅　嘉一「滝」
五席　太田　勝正「湖」
六席　三角　勝一「杉」

※この写真同好会に加入希望の方は、お気軽に申し出て下さい。

就業構造基本調査にご協力を!!

七月一日より行われる就業構造基本調査（指定統計第八十七号）は、国民の就業・不就業に関する基本的構造を明らかにすることを目的として、三年ごとに行われ、これからの経済や雇用に関する施策のための基礎資料として重要な意味をもっています。

この調査は、標本調査として全国の全世帯を代表するように統計的な手続きによって選定された世帯と、その世帯にふだん住んでいる十五歳以上の世帯員を対象として行われます。

また、調査された結果（調査票）は市町村、都道府県を通して総理府統計局へ提出され、集計のうえ、その結果は昭和五十三年末日までに公表されます。

赤池町では、統計的な手続きにより伏原三、四地域が調査対象地域に選定されました。

よって、七月十一日以降に調査員が調査にお伺いしますので、住民の皆さまには、どうぞご協力方お願い申し上げます。

ありがとうございました

〔香典返し〕敬称略　　社会福祉協議会

金一封　長谷川　斉　稲荷一
金一封　川原　幸徳　伏原二
金一封　堀池　政夫　西町
金一封　山本　文夫　皿山
金一封　榎谷　政治　大和町
金一封　太田　芳彦　上里二
金一封　石松トキエ　中町
金一封　日高　新　草場

福祉センターの行事

○7月の休館日
4日・11日・18日・25日です。

〔演芸日〕
3日・7日・10日・14日・17日・21日・24日・28日・31日

〔仏法話会〕
13日(水)に行われます。

国民年金の保険料は必ず納めましょう。

あなたの国民年金手帳をお確かめ下さい。保険料の納め忘れはありませんか。

保険料は、次の納期限までに必ず納めましょう。

四月――六月分……七月末日
七月――九月分……十月末日
十月――十二月分……一月末日
一月――三月分……四月末日

保険料を納期限までに納めないと、もし交通事故にあったとき、一家の大黒柱が亡くなったときなどに、障害年金や母子年金が受けられない場合があります。

また、納期限から二年たちますと、納めたくても納められず、将来、老齢年金を受けられないことにもなりかねません。

エンゼルクイズ

【第11回出題】

エンゼルは天使のつかいです
あなたに幸ありますよう……

〔問　題〕

1、時計の長針は1時間に360度。それでは短針は何度すすむ？
Ⓐ20度　Ⓑ30度　Ⓒ40度

2、国鉄の団体割引とは何人以上？
Ⓐ10人以上　Ⓑ15人以上　Ⓒ20人以上

3、結婚10周年目の記念日は何婚式？
Ⓐスズ婚式　Ⓑ木婚式　Ⓒ水晶婚式

4、ボート競技「エイト」の全乗員数は何人？
Ⓐ8人　Ⓑ9人　Ⓒ10人

5、駐停車違反を犯した大型自動車運転者に負わせられる反則金額は？
Ⓐ 4,000円　Ⓑ 5,000円　Ⓒ 6,000円

〔応募の要領〕

正解のＡＢＣいずれかの記号を官製ハガキに記入のうえ、7月18日までに赤池町役場総務課文書広報エンゼルクイズ係までお送り下さい。なお住所、氏名を明記して下さい。

抽せんで正解者3名様に記念品を贈ります。

▷例　問題1　B　問題2　B　問題3　C

【第十回の解答】

1Ⓐ　2Ⓑ　3Ⓑ　4Ⓐ　5Ⓒ

【正解者】

今回の応募総数15通のうち、正解は2通でした。よって次の2名の方に記念品を贈ります。（敬称略）

▷坂元　剛　（大字赤池）
▷倉石　一男（大字赤池）

なお、6月号で第9回の解答がもれておりました。お詫び致します。

【第九回の解答】

1Ⓐ　2Ⓒ　3Ⓒ　4Ⓐ　5Ⓑ

原稿投稿依頼について

総務課文書広報係では、住民の皆さんからの原稿投稿をお待ちしております。

（いろいろ面白い話題等）がありましたらお知らせ下さい。

係では、よりよい広報作りに努力したいと思います。

文書広報係

〝通信講座〟で あなたも技能士の道を！

職業訓練大学校では、働きながら技能の向上を目指して勉強されている人たちのために、一級及び二級技能士訓練課程通信講座の受講者を次のとおり募集しています。

▽募集職種
一級　機械加工・仕上げ
二級　機械・板金・配管・建築左官・塗装・洋服など二十九科
▽受講期間　一ヶ年
▽受講料
一級　七、〇〇〇円
二級　五、〇〇〇円
▽申込受付
いつでも受付けます。
▽特典
終了者には受講した職種の一級もしくは二級の技能検定学科試験免除
▽申込先・問い合わせ
飯塚総合高等職業訓練校
電話〇九四八二―②―四〇一九

航空パイロット学生募集

高校卒業者で将来ジェット機・輸送機・ヘリコプター等のパイロットを希望する人を募集します。

▽採用人員　約百六十名
▽応募資格　高校卒業者（五十三年三月卒業見込みの者を含む）
高等専門学校三年終了者（五十三年三月卒業見込みの者含む）で十八歳以上二十歳未満の男子
▽試験日　十月二日(日)
▽ところ
福岡地方連絡部飯塚出張所
▽試験科目
国・数・社・理・英（高校三学年一学期修了程度）・適性検査
▽受付期間
八月一日～九月二十六日まで
▽申込先・問い合わせ
福岡地方連絡部飯塚出張所
電話〇九四八二―②―四八四七

税務大学校学生募集

人事院九州事務局では、昭和五十二年度の税務大学校普通科生を次のとおり募集します。

▽応募資格
昭和三十二年四月二日から昭和三十五年四月一日までに生まれた男子
▽願書受付
七月十三日から二十二日まで
▽試験日
第一次試験　十月二日
第二次試験　十一月上旬から中旬までの間の一日
▽採用時期
昭和五十三年四月一日
▽採用予定人員
九州で約一七五人
▽入校予定研修所
税務大学校熊本研修所
税務大学校東京研修所
税務大学校大阪研修所
▽願書提出先
人事院九州事務局（福岡市博多区博多駅東二丁目十一―一福岡合同庁舎）
▽最終合格者発表
十二月十六日
▽お問い合わせ
人事院九州事務局
電話〇九二―四三一―七七三三
福岡国税局
電話〇九二―四一一―〇〇三一
田川税務署総務課
電話〇九四七四―二―〇四三〇

福岡県警察官 採用試験

福岡県警察官採用試験のA試験が次のとおり実施されます。

▽採用人員　八十名
▽応募資格
大学（短大を除く）卒業者又は昭和五十三年三月までに卒業見込みの者で、昭和二十五年四月二日から昭和三十一年四月一日までに生まれた男子
▽とき
第一次試験　八月七日
第二次試験　九月上旬
▽ところ　福岡市（城南高校）
▽採用
採用時期　五十三年四月以降
初任給　九八、八〇〇円
▽受付期間　七月二十日まで
▽申込先・問い合わせ
福岡県警察本部警務課試験係
電話〇九二―七四一―二二三一
※B試験は十月下旬に行います。

自衛官（一般）採用試験

次により自衛官の採用試験が実施されます。

▽採用人員　十二名
▽応募資格
満十八歳～二十五歳未満の男子
▽とき　七月十二日・二十四日
午前九時～十一時まで
▽ところ
福岡地方連絡部飯塚出張所
▽試験科目
国・数・社（中卒程度）及び作文・面接
▽待遇
初任給七八、五〇〇円、十ヶ月後には八五、〇〇〇円に昇給
▽受付期間　各試験日の前日まで
▽申込先・問い合わせ
福岡地方連絡部飯塚出張所
電話〇九四八二―②―四八四七
（電話申込可）

防火管理者講習会

田川地区消防本部においては、次により防火管理者資格取得講習会を行います。

▽とき　七月二十八日・二十九日の二日間
九時～十六時三十分
▽ところ　田川準看護学校
▽受講料　二、〇〇〇円
▽受講申込　七月九日まで
▽申込先・問い合わせ
田川地区消防本部予防課指導係
電話〇九四七四―④―〇六五〇
金田分署
電話〇九四七二―②―〇三〇七

調理士試験 準備講習会

六月号でお知らせしました、昭和五十二年度の調理士試験についての準備講習会が次の日程で行われます。

▽とき　七月二十一日・二十二日
二十四日・二十五日の四日間
▽ところ　飯塚総合会館
なお、試験は八月四日・午後一時～三時・福岡市西南学院大学
※詳しいことは、保健所に問い合わせて下さい。