# 広報 あかいけ

発行所　赤池町役場　編集　総務課 文書広報係　☎（代表）2004
印刷所　赤池印刷　毎月　1回発行


**町の人口**
（51年12月末日現在）

| | | |
|---|---|---|
| 人口 | 9,239人 | （減12） |
| 男 | 4,412人 | （減1） |
| 女 | 4,827人 | （減11） |
| 世帯数 | 2,875世帯 | （増3） |

出生　5人　転入　26人
死亡　5人　転出　38人

（　）内は前月との増減

〈赤池町役場前にて〉

## 「中国より帰国」～40年ぶり故国の土～

## “白川末男さん一家11人„ おかえりなさい!!

### ☆ 今月のこよみと行事

和名　如月（きさらぎ）

寒さがきびしいので、着物をさらに重ねる衣更着から二月を如月という。

1日（火）　成人病予防週間
3日（木）　節分
4日（金）　立春
6日（日）　初午
8日（火）　針供養、こと始め
11日（金）　建国記念日
14日（月）　聖バレンタイン・デー
17日（木）　心配ごと相談日（旧第二公民館）
18日（金）　旧正月
20日（日）　家庭の日
26日（土）　二・二六事件（昭和11年）
28日（月）　春の全国火災予防運動

▽成功を欲すれば困苦に耐えよ△

52
2
No.169号

# ご成人おめでとう

## 昭和52年成人式該当者111人

### ═══111人の新成人が新たに大人の仲間入り═══

十五日の成人の日には、全国で百十八万人の新成人が大人の仲間入りをしましたが、赤池町でも百十一人の新成人が誕生しました。

新成人の男女別並びに地区別を見ますと、次の通りです。

男（六十三名）、女（四十八名）

上野地区三十九名、市場地区十八名、赤池地区五十四名です。

新成人が生まれた昭和三十一年は、神武景気に日本が沸いたのを始め、数々の出来事が活気に満ちた年でもありました。

赤池町ではその新成人をお祝して、十五日(土)、午前十時より赤池町民会館において成人式を催しましたが、中でも町長を囲んでのキャンドルのつどいでは、新成人が「人々と協調連帯し、新しい地域社会建設」を誓い合いました。また、来賓・中学時代の恩師を囲んでの祝賀パーティーでは、若者の時代建設へ話題はつきませんでした。

皆様とともに御活躍をお祈り致しましょう。

成人式出席者記念撮影

（晴着姿で受付へ）

（祝賀パーティー）

（責任と自覚を胸に代表者によるケーキカット）

（キャンドルのつどい）



# 好天での消防団出初式

## ═昭和52年下田川四ケ町連合═

赤池町の消防団出初式は一月九日(日)、下田川四ケ町が連合し、方城町民グランドにおいて、好天のもとで挙行されました。

この式典は、午前九時三十分より開式され、方城町消防団長より出動人員の報告があり、赤池町百五十三人、金田町百人、糸田町八十五人、方城町百八人の四百四十六人の出動で、これより人員の服装点検、並びに機械器具の点検が行なわれ、この後、規律ある統率のもとに堂々たる分列行進など、日頃の訓練の成果を発揮しました。

また、表彰式にうつり、当日は県知事表彰、県消防協会長表彰、県消防協会田川郡支部長表彰、町長表彰があり、本町消防団は県消防協会長より表彰旗が贈呈されました。

本町の表彰関係者は次のとおりです。（敬称略）

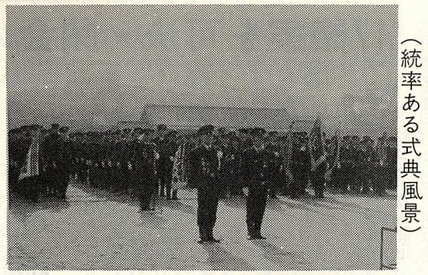

（統率ある式典風景）

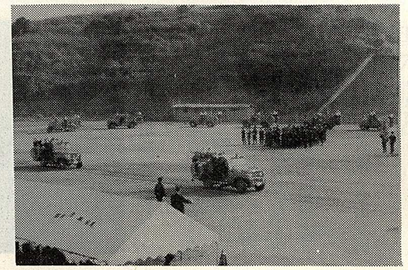

（消防車分列行進）

**◎福岡県知事表彰**

香月　昌憲（班　長）第一分団
城野　博憲（〃　）〃
立花　政昭（団　員）第二分団
亀谷　徳光（部　長）第三分団
有吉　敬介（〃　）第三分団

**◎福岡県消防協会田川市部長表彰**

大久保和仁（班　長）第五分団
鶴森　哲男（〃　）第六分団

**◎赤池町長表彰**

太田　荒喜（副分団長）第一分団
梶原　政利（団　員）第二分団
亀谷　松次（班　長）第三分団
川口　益喜（団　員）第四分団
浦田　繁弘（〃　）第五分団
小松　節夫（班　長）第六分団
長谷川　孝（団　員）本部分団
立花　繁樹（〃　）〃

**◎優良消防団員表彰**

石橋安太郎（団　員）第一分団
水永　雄（〃　）第二分団
藤重　武（部　長）第三分団
植木　藤吉（副分団長）第四分団
太田　淳（〃　）第五分団
小松　義治（〃　）第六分団
太田　勝正（班　長）本部分団

**◎永年勤続消防団員表彰**

（十年）
宇都宮紀雄（団　員）第四分団
藤野　八郎（〃　）本部分団
（十五年）
青柳　徳実（団　長）本部分団
（二十年）
和田　豊（部　長）第二分団
林　道治（〃　）第四分団
（二十五年）
世良　庄七（班　長）第一分団
城野　豊文（〃　）〃
市川　泰雄（〃　）〃
藤岡　登（分団長）第四分団
（三十年）
松井　猛（副団長）本部分団

＊　＊　＊　＊　＊

# 保健所だより

## 健康の三本柱

**健康について**　(1)

皆さんは、ふだん健康についてどうお考えでしょうか。

〝病気になってはじめて健康のありがたさを知る〟これでは、もう遅いのです。今月から健康についてお話ししますので、この機会に家族みんなの健康を考えてみましょう。

健康とは、肉体的、精神的かつ経済的に良い状態にあることをいいます。健康な人は次のことがなされます。

○長生きする。
○活動的な行動力をもっている。
○環境適応能力、抗病力（免疫力）、回復力が強い。
○心身そう快、気力充実している。
○快適な頭脳活動ができる。

健康を維持していくために、三本の柱があります。そのひとつひとつについて述べてみましょう。

**一、栄　養**

健康な身体を作り上げ、健康を保持するためには、適正な栄養が必要です。

①たんぱく質（動物性、植物性）を一日量約七十～八十グラムとる。

②糖　質
主に穀類、果物から一日量約三百～四百五十グラムとる。

③脂　質
主に植物油と動物肉中から約三十～四十グラムとる。

④ビタミン類
ミネラルも大切ですが、各種の食品に入っているので適当な食品を選択しておけば、まず不足はないでしょう。

# 酒田市大火見舞から

昨年の十月二十九日、午後五時三十分におきた山形県酒田市の大火災は、映画館グリーンハウスより出火し、延々十一時間も燃えつづけ、死者一人、負傷者千三人、被災世帯千二十三世帯、被災棟数千七百七十四棟、被災人員三千三百人、焼出面積二十二・五ヘクタールとその被害総額四百五億円にも及ぶ、戦後日本での四番目の大災害を出し被ました。

これに対して、当町からの見舞等に対する謝意が、酒田市長、酒田市災害対策本部長、酒田市議会より届いておりますので、お知らせします。

今後は一日も早く当市の復興と再建をお祈り申し上げます。

# 17議案を可決・閉会

## 「12月定例町議会」

昭和五十一年十二月定例町議会は、去る十二月十四日から十八日までの五日間ひらかれ、議案十七件が上程され、慎重審議の結果、それぞれ原案どおり可決しました。

審議結果は次のとおりです。

1、昭和五十一年度一般会計決算の認定
歳入決算額　二、四三三、七七四、一六一円
歳出決算額　二、四六二、四三四、一五四円
差引残額　△二八、六五九、九九三円

2、昭和五十年度特別会計国民健康保険決算の認定
歳入決算額　一三二、五〇九、〇九四円
歳出決算額　一二四、〇三八、四五一円
差引残額　七、四七〇、六四三円

3、昭和五十年度特別会計赤池橋架設準備積立金決算の認定
歳入決算額　三、七〇七、二〇〇円
歳出決算額　三、七〇七、二〇〇円
差引残額　〇円

4、昭和五十年度特別会計上野地区簡易水道事業決算の認定
歳入決算額　一二、一七九、〇二〇円
歳出決算額　一一、〇二九、八一七円
差引残額　一四九円

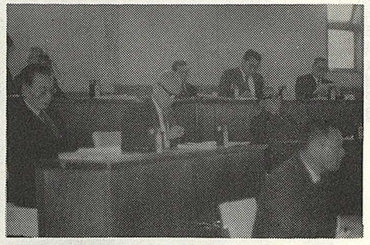
12月定例町議会より

5、昭和五十年度特別会計住宅改修資金貸付事業決算の認定
歳入決算額　一〇、三八四、七〇八円
差引残額　一、七九四、三一二円

6、昭和五十年度特別会計地域開発事業決算の認定
歳入決算額　一一三、〇二九、九六六円
歳出決算額　一一三、〇二九、八一七円
差引残額　一四九円

7、専決処分の承認
昭和五十一年度一般会計の補正ですが、これは九月の台風による被害で、赤池町中学校体育館及び相撲場の災害復旧事業費の補助金申請をするため、緊急に予算措置をしなければならなかったため、三百五十八万六千円の補正を十一月十三日付で専決処分したので、これを承認しました。

8、工事請負契約の締結
ボタ山防災工事第一工区及び第二工区、並びに薬王寺～石松線道路舗装工事は、いづれも一千万円をこえるため、議会の議決を得ました。

9、福岡県市町村職員退職手当組合規約の一部変更
条文の一部変更と一部事務組合の加入、脱退による規約を変更しました。

10、一般職の職員の給与に関する条例の一部改正
人事院勧告が八月十日に行われたので、一般職の職員の給与をこれに準じて改正しました。

11、単純労務職員の給与に関する条例の一部改正
人事院勧告による一般職の給与改正に準じて改正しました。

12、特別職の給与に関する条例の一部改正
特別職報酬等審議会の答申を受け、これに準じて改正しました。

13、議会議員の報酬及び費用弁償等に関する条例の一部改正
特別職報酬等審議会の答申を受け、これに準じて改正しました。

14、教育長の給与等に関する条例の一部改正
人事院勧告による一般職の給与改正に準じて改正しました。

15、一般職の職員の通勤手当支給方法に関する条例の一部改正
人事院勧告に基づいて手当の改正をしました。

16、昭和五十一年度一般会計補正予算
追加補正額　三五六、二〇七　〇〇〇円
補正後の予算総額　二、九九二、七一九、〇〇〇円

17、昭和五十一年度町立病院事業特別会計補正予算
追加補正額　一四、三六三、〇〇〇円
補正後の予算総額　三五五、四七七、〇〇〇円

## 交通情報だより
## 昭和51年交通事故概況

◎田川警察署管内（免許人口　四一、〇一一人）

| 年度／区分 | 人身事故件数 | 死者数 | 傷者数 |
|---|---|---|---|
| 昭和51年 | 八〇七人 | 一六人 | 一一一一人 |
| 昭和50年 | 八一四人 | 一三人 | 一一九六人 |
| 増減 | ㊀一七人 | ㊉三人 | ㊀七五人 |

◎赤池町（免許人口　二、七〇一人）

| 年度／区分 | 人身事故件数 | 死者数 | 傷者数 |
|---|---|---|---|
| 昭和51年 | 二五人 | 〇人 | 三七人 |
| 和和50年 | 三二人 | 一人 | 四八人 |
| 増減 | ㊉七人 | ㊀一人 | ㊀一一人 |

◎赤池町飲酒運転違反者検挙状況
▽違反者数　十一人　▽逮補者数　一人（田川警察署）



## 「ぞうきん、おばあさん」
### ～子供たちは、国の宝と～

赤池町上野
藤田孝子さん

この人、子供たちから「ぞうきん、おばあさん」と呼ばれ親しまれてきた、ぞうきんづくりの主人公、赤池町大字上野大久保、無職藤田孝子さん（八十五才）は、実子がいなかったが「子供たちは国の宝、少しでも子供の手助けをしてやりたい」と、学校で使うぞうきんを縫うことを思いたち、木綿の着物などで根気よくぞうきんを縫い続けて約十五年間、定期的にぞうきんを約五百以上、小学校に贈ってきました。

最初は市場小学校、そして上野小学校へと贈っているうちに、この善意を知った親類の人や、近所の人たちも古い木綿の布切れがたまれば、ぞうきんづくりに協力してくれました。

子供たちが、ありがとうと頭を下げると、苦労も忘れたそうです。

今日では、もうぞうきんづくりはやめていますが、今まで親しまれてきた子供たちから送られた一つ一つの言葉に励まされて、毎日を暮しています。

今年成人式を迎えた人々（当時小学一・二年生）にとっては、この愛称「ぞうきん、おばあさん」より祝いの言葉が次のように送られています。

「成人式おめでとうございます。これからも頑張って下さい」と心より言葉短かに……。

## 電話機の故障は
## 局番なしの113番

### ◎電話教室のご利用を◎

▶電話をかけるとき、ダイヤルとダイヤルの間かくを5秒以上あけるとお話し中の音がしてつながらなくなります。手を休めずにダイヤルをお廻しください。

▶ダイヤルを廻し終った後5秒～15秒程度無音の状態となる場合がありますが、これは交換機が空回線を探しているためで故障ではありません。

▶おかけになった相手がお話し中の場合は3分間まちましょう。

▶なお、電話の具合が悪いときはすぐ局番なしの113番（無料）へお知らせ下さい。ここは電話の故障の受付で電話の診断をするところです。

▶電話教室のお申込は、**田川電報電話局自動運用課**へ。
電話（09474）④4216番

## 心配ごと相談
〔毎月一回　17日〕
**赤池役場旧第二公民館**
※17日が日曜日のときは翌日となります。
**ご利用下さい**

## ◎◎◎たき火
## ◎◎◎◎火あそびによる
## ◎◎火災をなくそう!!

昭和五十一年度、消防白書によれば、例年にたがわず火災原因の主位を占めているのが、たき火や火あそびによる出火であり、特に寒い季節、空気が乾燥している時期に多く、山や田畑、小屋など子供のあそび場の多い周辺地域に多くおきています。そこでこれらの火災を絶滅するため、当田川地区消防本部では、次のことについて推進運動を行なっております。

●子供にマッチを持たせまい。
●花火あそびは、大人が付添う。
●火のついた紙など持たせない。
●ライターあそびをさせない。
●たき火をするときは、一度に多くのものを燃やさない。
●空地等でたき火をするときは、枯草などに燃え移らないよう周囲の状況を確め、いつも水バケツなど消火の準備をする。

※子供は大人の目の届かないところで知識欲や興味本位に火あそびをします。普段から子供の火に対するしつけをすることが大切です。

―田川地区消防本部―

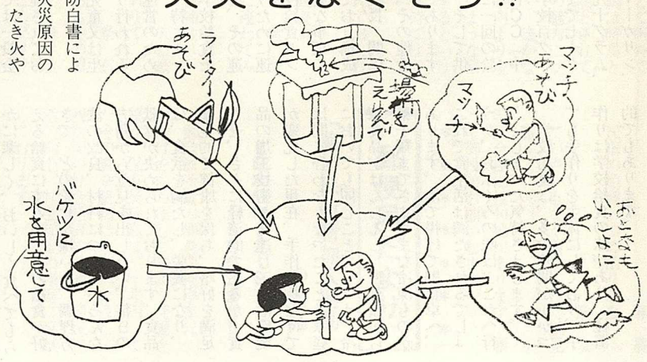

# 一月例会優秀作品「写団ファミリー」

一月十八日、町民会館において会員十二名出席。カラー百四十点、モノクロ十三点の作品研究を行なった。

優秀作品は①④桑野博明②案田伸一③太田勝正⑤山野正慈。

（評）カラー作品に特に優秀なものが多く寒い冬ではあるが根気よく足を運んだ成果が現われている。

ここでとりあげた太田さんの作品は、誰にでも撮れそうな被写体を暗室技術により、すっきりした作品にまとめている。（住田）

「晩　秋」〔優秀作品より〕

赤池町大字上野　太田勝正さん

## 茶の間におとどけする県政の話題

**日曜日は**

◇県政サロン「RKBテレビ」（8：15～8：30）

◇サンデーふくおか「TNCテレビ」（14：25～14：30）

◇おはよう福岡県「RKBラジオ」（7：40～7：55）

**月～金曜日は**

◇こんにちは福岡県です「FBSテレビ」（15：55～16：00）

◇お買物情報「RKBテレビ」（11：43～11：44）（14：47～14：51）

◇奥さまお買物情報です「KBCテレビ」（13：55～14：00）

**月・木曜日は**

◇県庁だより「FM福岡」（9：55～10：00）

**水曜日は**

◇あなたと福岡県「KBCテレビ」（11：35～11：40）

## 学校給食のあゆみ(七)

## 最近の学校給食　その四

これまで学校給食の始まりから法制化、そして社会的使命まで、かいつまんで述べてきましたが、赤池町の学校給食の現況にふれてみたいと思います。

まず給食費ですが、月額中学校二千七百円、小学校二千二百円で月平均十八回、年間十一ヶ月、百九十八回の計画で行なっています。

学校給食法第六条並びに学校給食法施行令第二条では、学校給食に従事する職員に要する給与、その他の人件費、学校給食の実施に必要な施設及び設備の修繕費は、義務教育諸学校の設置者の負担となっており、これらの経費以外の学校給食に要する経費が給食費であります。

学校給食を受ける児童又は生徒の学校教育法第二十二条第一項に規定する保護者の負担とし、この規定から明らかなように、学校給食費としてとらえられるものは、食材料費及び光熱水費であります。このうち、光熱水費については、これが管理的経費の性格が強い点から、父兄負担の軽減の趣旨に即なうことから設置者負担とし運営されております。給食費は、その月の末日まで納入されることとなっており、まず給食費の性格は、私費として取扱われているところが多いのですが、当町では一般会計予算に計上され、処理されております。

学校給食の運営は、児童又は生徒の保護者の協力により行われるものであり、学校給食運営のため組織が必要であります。特にセンター方式については、学校給食センター設置要領において、その運営の適正かつ円滑に行うために運営委員会が置かれ、学校給食センターの運営に関する重要な事項の審議調査、研究がされており構成は教育長、所長、関係学校長、関係PTA会長、町議会代表、その他教育長の指名する十二名であります。

さて、献立から調理、そして供給までですが、その前に一回の給食内容は牛乳一本・二百CC（中小学校共）、パンで中学校百グラム、小学校一～三年生まで七十グラム、四～六年生まで九十グラム、添加物（パンにつけるマーガリン、ジャム、その他）中学校四グラム、小学校八グラム、それに「おかず」となっております。

予定献立の作成は、田川地区の給食関係者（特に栄養士）であらましが作られ、そして当センターで調理員との会議で地域に合った内容、そして調理方法、材料の検討、改良が加えられ最終的には各学校の給食主任の方と献立会議をもち、決定されております。

現代の多様な食生活の中で、いかに楽しく、おいしく食べてもらえる給食にするか、どの給食が好きで、どの給食が嫌いか、調理方法の改良、材料についていろんな方角から意見を出し合い、毎日の献立が決められております。食品は、食欲を満たし、栄養になり、衛生的で健康を保ち、嗜好を満足させ、さらに経済的であるか、食品の加工技術が発達し、生活環境が変化した現在、手作り物だけでは間に合わなくなったことは家庭においても同じことでしょう。冷凍食品がはんらん し、野菜類から菓子類までさまざまな冷凍ものがあります。油で揚げて即食卓へ、これで食生活は満たされるでしょうか、おふくろの味はどこかへ行ってしまった気持さえします。

学校給食は、多少時間がかかっても手作りを主体にしており、手作りは学校給食の味があり、経済的でもあります。



# 中国から白川さん一家帰国

## ＝40年ぶり故国へ＝

### 「家族11人とともに日本語も達者です！」

白川末男さん一家

白川末男さん一家は生まれ故郷である赤池町に永住したいと、四十年ぶりに、昨年の十二月二十三日、十人の家族とともに赤池町の実家である、兄の勝二さんのもとに帰ってきました。

白川さん一家は二十二日、午後七時すぎ大阪空港に着き、同夜はホテルに一泊し、二十三日大阪発下り急行で故郷の赤池町へ、午前九時すぎ役場前に元気な姿を見せ、町長、職員等の歓迎をうけたのち、白川さんも四十年ぶりと思わせないほどの達者な日本語で挨拶を交わし、早速、兄勝二さんら肉親とともに実家へと帰って行きました。

帰国話が持ちあがったのは、四年前のことで、「できるなら故郷で永住したい」と兄勝二さんのもとに手紙が届き、それからの手紙のやりとりで話は進み、帰国手続きがやっと昨年に永久帰国の許可がおりたので……。

末男さんは、昭和十年、旧制田川農林学校を卒業後、義兄を頼って韓国へ渡り、一年半後、旧満州（現中国東北地方）奉天市の造幣廠に勤めた。終戦時には農業指導員として湖北省黄崗県で働いていた。その後、医学を勉強して総合病院で内科、小児科のお医者さんとなり、現地で結婚、妻の肖春枝さんとの間に男四人、女三人の子供と一人の孫がいます。

家族構成は、次のとおりです。（敬称略）

白川末男、五十七歳。肖春枝（妻）五十二歳。弘毅（長男）三十三歳。勝毅（二男）三十歳。徳毅（三男）二十七歳。美珍（長女）二十五歳。偉毅（四男）二十二歳。郁珍（三女）二十一歳。胡兆華（二男の妻）二十六歳。白建平（二男の長男）二歳。

滉珍（二女）二十三歳は結婚するため、中国に残りました。

† † † † † † † † † † † †

## 俳　句

**赤池町公民館句会**

花を活ける場合でも、素材に充分気を配ります。俳句とて例外ではありません。中でも鶴は時鳥と並んで、素材価値は最高とされています。それだけにその魅力にひかれて厳寒の真っ只中を、遙かな地まで尋ね、暁前の暗い内より全員一斉に起きいで、痛いような寒さの中、何時間も吟行するという事はとても遊び事分の気持ではできません。

本町の俳句指導をされておられた池田紫酔氏の句に

里人に心ゆるして田鶴遊ぶ　紫酔

今回の吟行者の句を次に連ねてみました。

山里の今日が始まる鶴啼けり　天留翁

暁の鶴待つ満天に星ありて　景石

鶴居ねばいづここにもある冬の田よ　峰生

鶴を見て日のあがるころ戻りけり　はるの女

ストーブを囲み気の合ふ仲間かな　聖子

鶴舞ふて八代の里の夜明けたり　比佐於

暁の鶴見るたのしみの泊りかな　加す美

旅人に鶴見る柵の組まれあり　園女

鶴降りて山田の色に紛れけり　てい子

玄関の柳散るなり鶴見宿　春翁

民宿の炬燵一つの泊りかな　駒女

ていさいもなく着ぶくれて鶴見旅　一歩

町民会館に投句箱があります。奮って御投句お願いします。

＊＊＊＊＊＊＊＊＊＊

## 郵便局だより

### 「簡易保険新加入運動の実施」

＝昭和52年1月1日～3月31日まで＝

郵政省所管の簡易保険事業は、おかげをもちまして順調な発展を続け、保有契約高は三十兆円、またその資金総額は八兆円に達し、我が国の社会経済の発展、国民生活の向上、社会福祉の増進に貢献しております。

一方、生命保険は交通事故をはじめとする、いろいろな事故災害の多発、子供の教育、老後の生活に対する関心の高まりなどから生活設計上、欠かせないものとなっております。

このようなことから、当省といたしましては、国民各層に対し簡易保険の役割について正しい理解を得るとともに、より一層簡易保険の普及を図るため、この運動を全国的に実施しています。

# シリーズ No 2 『国保の窓』

## 保険税＝高いか安いか

### 医療費できまる保険税

保険税は、お医者さんへ支払う医療費などを始めとし、国保を運営する重要な財源です。これに国や市町村からの補助金と合わせて国保は運営されています。

ところで現在、私たちが納めている保険税は、いとお考えですか、安いとお考えですか。

もちろん、高くてやりきれないとお考えの方も多勢いらっしゃいましょう。

高いか、安いか、実は保険税の額をきめるのは、他ならぬ私たち被保険者自身なのです。

というのは、私たちがお医者さんにかかる医療費の額が、そのまま保険税の額にはねかえってくるからです。(医療費のおおよそ25%を保険税でまかなうことになっています)

不摂生で病気をしたり、無駄づかいしたりして医療費がかさめば、その翌年の保険税は当然高くなります。

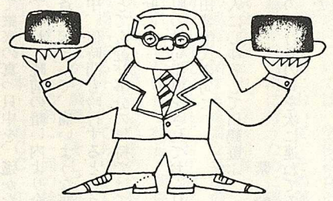

## これからも高くなる保険税

保険税はこれから先、高くなることはあっても安くなることはまず考えられません。。

というのは、医療費は毎年どんどんふえてゆくことが確実だからです。

医療費がふえるのは ① 人口構成の中で老人のしめる割合が急速にふえること。老人はむずかしい病気をいろいろかかえているので医療費もかさみます。② 医学が進歩し、高度の内容の治療や検査がどしどし採用されるようになったこと、③ 生活水準が向上し、お医者さんにかかる人がふえること、などによります。医療費がふえるにつれて、その25%をまかなう保険税も高くなるのは当然のことです。高福祉、高負担の時代がやってくるわけです。

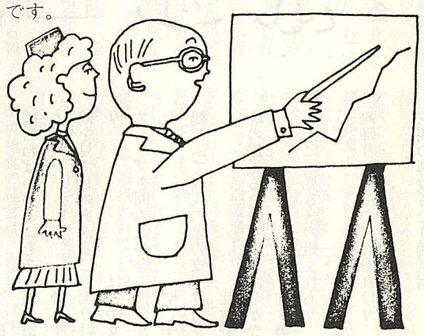

## 飼い犬の放し飼いは危険です!!

最近、放し飼いの犬並びに野犬が各地に多くみられ、苦情がたえません。

赤池町飼犬取締条例では、目的達成のための飼犬の放し飼いをしてはならないし、犬小屋等常に清潔にしなければならないことになっています。この為、町衛生係では野犬退治を今年から保健所の事情がゆるす限り常時実施します。

町条例では、野犬捕獲を行う場合には事前に住民に連絡することになっておりますが、今後は年間を通じ野犬による人畜その他に対する危害がある場合は、そのつど行ないますので(薬剤等を除く外)連絡はしません。よって飼い犬は放し飼いをしないようお願いします。

## お知らせ

忘れないで心にとめておきましょう。

## 募集

### 福岡盲学校 入学生の募集

県立福岡盲学校では、昭和五十二年度の入学生（転入も可）を募集しています。

▽入学資格

①視力

(イ)全く見えない者

(ロ)眼鏡をかけても〇・三以下の視力で普通学校での学習が困難な者

(ハ)将来失明或は著しく視力減退のおそれある者

②年令と学歴

(イ)幼稚部　満五歳児

(ロ)小学部　満六歳～十五歳

(ハ)中学部　満十二歳～二十歳

盲学校小学部或は小学校を卒業した者

(ニ)高等部　普通科（三年）

保健理療科(三年)

専攻科理療科（三年）

▽募集期間

昭和五十二年二月末日まで

▽問合わせ先

福岡県福岡盲学校

電話〇九三―五二一―五〇三四

### 高等訓練生の募集

飯塚総合高等職業訓練校では、昭和五十二年度の高等訓練生を募集しています。

▽訓練科目及び募集人員

機械製図科　二十名

自動車整備科　四十五名

▽応募資格

二十五歳未満で「高等学校卒業」又は昭和五十二年三月「高等学校卒業見込み」の男女

▽募集期間

三月二十二日(火)まで

▽申込先、問合わせ

飯塚総合高等職業訓練校又は最寄りの公共職業安定所

電話〇九四八二―二―四〇一八

### 陸上自衛官の募集

陸上自衛隊では、自衛官（二等陸士）を次のとおり募集しています。

▽募集人員　十名

▽資格　昭和五十二年三月卒業予定の高校生（男子）

▽待遇　初任給七八、五〇〇円（実質給与一二、五〇〇円）

将来は陸曹、幹部への道が大きく開かれている。

▽志願手続きなど詳しいことは、飯塚市二瀬の地方連絡部出張所

電話〇九四八二―二―四八四七

## 相談

### 宅地建物取引無料相談

福岡県と社団法人福岡県宅地建物取引業協会との共催により次の日程で無料相談所を開設しますのでご利用下さい。

◎筑豊地区

二月十七日(木)、直方市民会館

二月十八日(金)、飯塚商工会議所

時間はいづれも午後一時より

◎相談員

弁護士、税理士、司法書士、県建築部建築管理課、市建築局建築審査課

### 確定申告は 3月15日までに

いよいよ昭和五十一年分申告所得税の確定申告の時期が近づいてまいりました。

所得税は、御承知のとおり申告納税制度を採用しておりまして、昨年一年間に得たあなたの所得と、その所得に対する税金を、あなたが自分で計算して申告し、納税していただくことになっております。

しかし、あくまでも税法に従った正しい申告でなければなりませんので、十分検討されて期限内に申告と納税を済まされるようお願いします。

▽確定申告は、二月十六日から三月十五日まで

⊙確定申告の必要な人

一、一般の人の場合

所得金額の合計額が、基礎控除、配偶者控除、扶養控除、その他所得控除額の合計額をこえる人

二、給与所得がある人の場合

イ、給与の収入金額が一千万円をこえる人

ロ、給与を二カ所から受けている人で、その給与以外の所得の合計額が二十万円をこえる人

ハ、給与を二カ所以上から受けている人で、年末調整を受けた給与以外の所得金額の合計額が、二十万円をこえる人

⊙確定申告をすれば税金がもどる人

源泉徴収された税金や、予定納税した税金が納め過ぎになって、いる人、及び昭和五十一年中に住宅を取得した人（一定の要件があります）は、申告をして税金の還付を受けることができます。

⊙税務署が行なう納税相談

三月二日、赤池町役場において行ないます。

⊙振替納税利用者の方へお願い

納付書に住所、氏名、納付税額、振替金融機関名を御記入のうえ、必ず申告書に添えて提出してください。

振替日は三月二十五日です。

⊙無料申告相談

税理士会田川支部では、小規模納税者を対象として、三月一日、午前十時より十六時まで、赤池町役場において無料で申告相談を行なうことにしています。

お気軽に御利用ください。

### 住民税の申告は 忘れずに

今年も住民税の申告の時期が近づいてきました。

住民税の申告は、町民税算定の上、大変重要な事であり、住民の皆さまにご理解とご協力をいただき、算定事務の円滑を図りたいと思いますので、期日(三月十五日)までに申告書を提出下さるようお願いいたします。

なお、申告書は二月中旬に配布の予定です。

問い合わせは役場税務課へ。

# 郷土の昔ばなしいろいろ
## ＝草場地区編＝

草場は昔から左官の多いところで、この川筋では草場の左官ちゃ有名なもんでした。左官の始まりは、ここに勘吉さんといって、この人は、昔の有名な左官ですが、の勘吉さんのお父さんにあたる人、その人がここの左官の元祖でした。

この勘吉さんが左官職人になったという動機は知りませんが、とにかく仕事は一生懸命よくする人で、仕事に関しては右に出る人はいませんでした。

草場の左官が上手だということは、上境の浦部（三階建）の家が今でも残っていますが、あの家を建てた時に、どうも地方の左官では具合が悪かろうという事で、地方左官がいて全然させんわけにはいかないけど、島根県の左官がとても日本でも有名な左官だということで、島根から一人呼んで仕事をしてもらった。

第一したの木材を濡らかさん為には、瓦を先に葺いて、瓦葺きをさせてみたところがどっこい勘吉さんに追いつく左官は一人もおらんやったそうです。まずこの川筋では、いや川筋だけではない。これは優秀な左官だと折り紙がついたと聞いております。

それで、その流れが上流に残って島根から来た左官さん、最近まで残っていましたけど、最近引き揚げて今はおりません。とにかく左官技術の優秀なのは、草場は定評がありました。

話はかわりますが、昔こんなこともありました。私が左官仕事に行くのに上河原から薬王寺の蔵元を通って上野さえ行って、仕事をしての帰りのことでした。

昔は今のごとない、その日いっぱいに目の見えるまで仕事をして、夕飯の一杯もよばれて帰ってくる時でしたが、非常に遅くなり、狭い道を通りかかると二人ほど、若くてべっぴんさんが、あねさんかぶりをして火を焚いてあたっていたので、横を通るような腰まえで、ゴメンナサイといって通ったが、あくる朝、仕事に行くのにそこを通りがけに見ると、火の焚いた跡もなく、何もない。これはキツネにてっきりだまされたなぁーと後でわかったことでしたが……。

（つづく）

＊＊＊＊＊＊

## ちょっとひとこと

### 春一番に油断するな！

立春をすぎてしばらく経つと、ある日なま暖い南からの強風が吹き込んでくることがあります。高気圧にすっぽりつつまれていた気圧配置がくずれて日本海側に急に低気圧が発達した日に、こんな風が吹くのです。この、立春後の最初の南風を〝春一番〟といいます。

しかし油断は禁物です。この暖かさは束の間、翌日は必ずまた冷たい風が襲ってくるからです。この温度差の変化に気をつけて……

## くらしの豆辞典

### 歯をみがくと吐き気がする

これは、朝起きて歯をみがく時に起こるもので、夜歯をみがく時には起らないでしょう。

この原因は、夜寝ている間に、鼻汁や痰がのどの方に流れ、それが呼吸によって乾き、途中に付着しているのですが、これが朝起きて口を開いたり、歯ブラシを入れた瞬間、のどの筋肉が動くことにより、そこの神経が刺激を受けてゲッとなるのです。ですから、胃や肝臓などとは関係がないことが多いのです。

こういう時は、まず先にうがいをして、のどに付着した汚れを取ってから、歯をみがくようにしたらいいと思います。

## エンゼルクイズ

【第6回出題】

エンゼルは天使のつかいです
あなたに幸ありますよう……

〔問　題〕

1、西高東低の気象とは、わが国ではいつの季節？
Ⓐ夏　Ⓑ秋　Ⓒ冬

2、国会での投票。賛成票の色は？
Ⓐ青　Ⓑ白　Ⓒ黄

3、赤ちゃん。いちばん最初に見える色とは？
Ⓐ赤　Ⓑ青　Ⓒ黄

4、骨や歯を健康にし、成育を助けるビタミンは、何ビタミン？
ⒶビタミンC　ⒷビタミンD　ⒸビタミンK

5、沖縄県の県の花は、次のうちどれでしょう。
Ⓐそてつ　Ⓑれいご　Ⓒハイビスカス

〔応募の要領〕

正解のＡＢＣいづれかの記号を官製ハガキに記入のうえ、２月18日までに赤池町役場総務課文書広報エンゼルクイズ係までお送り下さい。なお住所、氏名を明記して下さい。

抽せんで正解者３名様に記念品を贈ります。

▷例　問題１Ｂ　問題２Ａ　問題３Ｃ

【第五回の解答】

１Ⓒ　２Ⓐ　３Ⓒ　４Ⓑ　５Ⓐ

【正解者】

今回の応募総数11通のうち、正解者は５通でした。厳正な抽せんの結果、次の３名の方に記念品を贈ります。（敬称略）

▷田中　キチ　（大字市場）
▷田中　誠一　（大字市場）
▷松葉　幸代　（大字上野）