広報 あかいけ

発行所　赤池町役場　編集　総務課 文書広報係　☎（代表）2004
印刷所　赤池印刷　毎月　1回発行

町の人口
（51年10月末日現在）

人口	9，246人	（減8）
男	4，410人	（増6）
女	4，836人	（減14）
世帯数	2，866世帯	（減3）

出生　11人　転入　34人
死亡　6人　転出　47人

（　）内は前月との増減

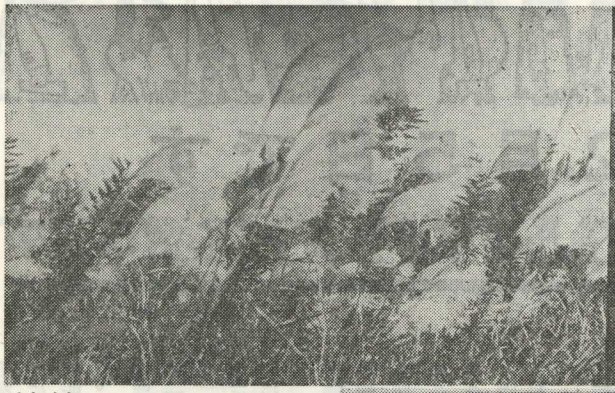

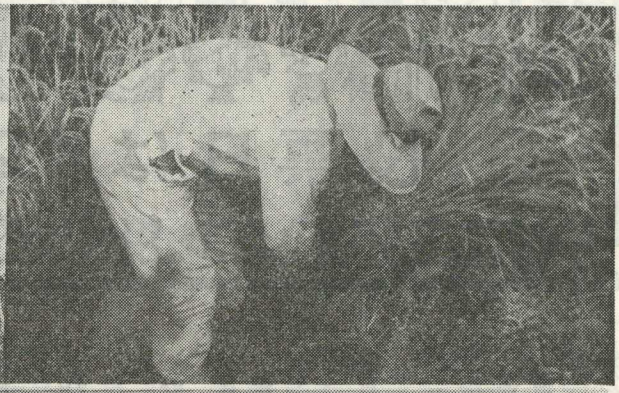

（右上）
来年も又豊作であるようにと願いをこめて……
もうそこまで冬が近づいている

（左上）
きびしくなった朝夕の冷え込みの中をまだ残る秋景色も……

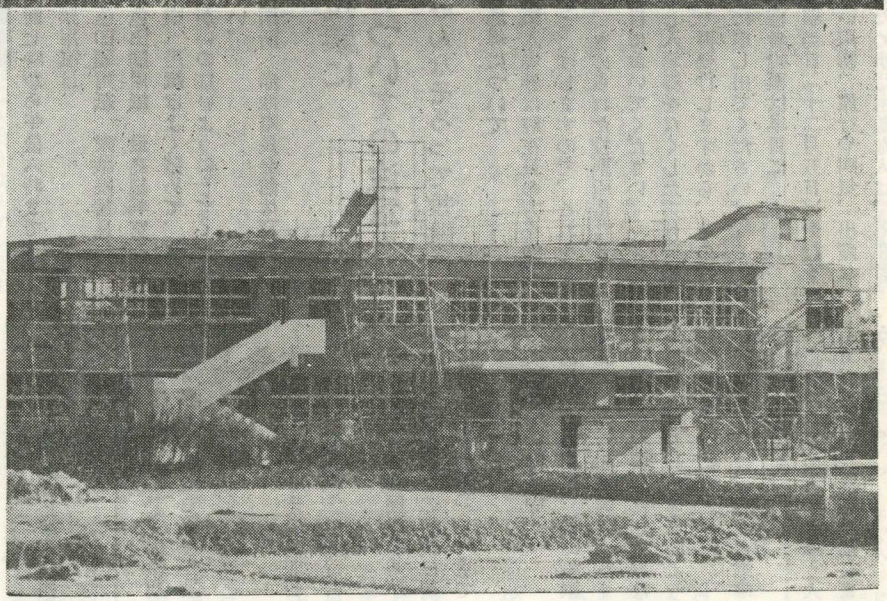

校舎増改築工事進む!!　（上野小学校より）

51
12
No. 167号

☆今月のこよみと行事

和名　師走（しわす）
年末で僧がいそがしく走りまわるので、師走俗に極月の字を用いて〝しわす〟ともいう

1日（水）歳末たすけあい運動
映画の日
4日（土）人権週間
5日（日）衆議院議員総選挙、最高裁判所裁判官国民審査
7日（火）大雪
8日（水）こと納め、針供養
10日（金）世界人権デー
12日（日）家庭教育学級大会（講演と親子体操）
15日（水）午前十時（町民会館）年賀郵便特別扱い始め
17日（金）心配ごと相談日（旧第二公民館）
18日（土）一九七六年さよなら子どものつどい午後一時三十分（町民会館）
20日（月）年末年始の交通安全運動
22日（水）冬至
23日（木）皇太子殿下誕生日
24日（金）クリスマスイブ
25日（土）クリスマス
26日（日）各地歳の市
28日（火）官庁御用納め
31日（金）年越し、大はらい

▽過ぎたるは及ばざるが如し△

衆議院議員総選挙
最高裁判所裁判官国民審査

昭和五十一年十二月五日（日曜日）に衆議院議員総選挙及び最高裁判所裁判官国民審査が行なわれます。

○投票所
第一投票所　役場旧第二公民館
第二投票所　上野小学校体育館
第三投票所　中尾保育所
※入場券は必ず持参してください。

○投票時間
午前七時から午後六時まで

○投票用紙は
黒色印刷用紙　衆議院議員
赤色印刷用紙　最高裁判官
※　用紙はよく確めて、まちがいのないようにしてください。

○開票所　赤池町民会館体育館

〃投票についての注意〃
みんなそろって投票

◇入場券について
投票入場券は駐在員の方を通じておとどけしますので、これをもって、きめられた投票所になるべく早目においでください。
もし入場券をなくした方は、投票所で再発行しますから、その旨受付に申し出てください。

◇不在者投票は早目に
投票当日（十二月五日）やむを得ない用務、旅行や病気、出産などのため歩行困難な人は、不在者投票（在宅投票）の請求は選挙期日四日前（十二月一日）までとなっています。

◇投票の秘密は厳守
あなたの投票は、他の投票とよく混同したうえで開票されますから、誰れに投票したかはあなた以外の誰れにもわからないようになっています。
投票の秘密は、憲法と選挙法が守ってくれます。
自分が「この人」と思う人を選んで、正しい一票を投票しましょう。

老人家庭奉仕業（ホームヘルパー）実施される

昭和五十一年十一月一日から町内に在住し、老衰や心身の障害、傷病等の理由により、ねたきりとなられた老人に対して、家庭奉仕員を派遣し、家事や介護のお世話をすることになりました。
この奉仕員のお世話する内容は次のとおりです。

一、家事、介護に関すること
㈠衣類の洗濯、補修
㈡住居等の掃除、整理整頓
㈢身の廻りの世話
㈣生活必需品の買物、通院介助
㈤その他必要な家事、介護
二、相談、助言に関すること
㈠生活、身上に関する相談、助言
㈡その他必要な相談、助言
みなさんの近くにねたきり老人で介護を必要と思われる人がおられましたら役場福祉同和課福祉係までお知らせください。

心配ごと相談
〔毎月一回　17日〕
※17日が日曜日のときは翌日となります
ご利用して下さい

投票ができますので、次の期間内に入場券と印かんを持って投票においでください。
※期間
十一月十五日～十二月四日まで
（毎日午前八時三十分～午後五時まで）
なお身障者の郵便による不在者投票（在宅投票）の請求は選挙期日四日前（十二月一日）までとなっています。

追放しよう　交通事故
年末年始の交通安全運動
十二月十五日～一月十日

年末年始は、気分的にもあわただしい時期でもあり、あわせて飲酒の機会が多くなり、交通事故が多発し、特に飲酒運転の事故が増発します。このため、十二月十五日から一月十日まで、年末年始の交通安全運動が実施されます。
わたしたちの町から「社会の敵！」飲酒運転を絶滅しましょう。

増加する飲酒運転事故
過去の交通死亡事故の発生状況を原因別にみますと「酒酔運転」「わき見運転」「スピード違反」が最も多くなっています。
特に全体に減ってきている死亡事故のうちで、飲酒運転による事故だけが増加しています。

飲酒運転の追放、酒をすすめても共犯
運転者はもちろん、家庭、地域職場、酒類販売業者の人も、みんなで
▽酒を飲んだら運転しない。
▽運転するときは酒を飲まない。
▽運転する人には酒を飲ませない。ことを徹底して、飲酒運転を追放しましょう。

一杯の酒は地獄行き

経済速度で走ろう
道路交通法では、普通の道路で時速六十キロが最高速度になっています。
しかし、道路の状況やほかの交通、自分の車の状況に応じた安全速度で運転するように義務づけられています。
安全はもとより、燃料の節約、心身の疲労からも経済速度（時速四十キロ）に従って「ゆっくり走ろう運動」を実践してください。

道路は正しく横断しましょう
横断歩道、歩道橋など、標示や施設面で安全が確保されている所を横断するようにして、「右を見て、左を見て、また右を見て横断する」ことは、子供達だけでなく大人も実践し、手をあげるなどして横断の意志を正しく伝えましょう。
▽こどもと老人に暖かい思いやりをもちましょう。
▽自転車の二人乗りはキケンです絶対にしないでください。
▽自転車もブレーキ、ハンドルなど、定期点検をしてください。

茶の間におとどけする県政の話題

日曜日は
◇県政サロン「RKBテレビ」
（8：15～8：30）
◇サンデーふくおか「TNCテレビ」
（14：25～14：30）
◇おはよう福岡県「RKBラジオ」
（7：40～7：55）

月～金曜日は
◇こんにちは福岡県です「FBSテレビ」
（15：55～16：00）
◇お買物情報「RKBテレビ」
（11：43～11：44）
（14：47～14：51）
◇奥さまお買物情報です「KBCテレビ」
（13：55～14：00）

月・木曜日は
◇県庁だより「FM福岡」
（9:55～10:00）

水曜日は
◇あなたと福岡県「KBCテレビ」
（11:35～11:40）

こんにちは保健婦です

餅が消化の悪い食物という考え方は迷信です。
餅は質がち密ですから消化の良いことは無類です。
つきたての餅は消化も悪くありませんが、一日ぐらいたって乾いてくると澱分が変化し、まずくて消化も悪くなりますが、これをさらに加熱すれば、もとにもどります。
マッチ箱大の餅三～四個は、米一四〇グラム（約一合）に相当し餅だけ食べていると、澱分のとりすぎの傾向になります。
必ず蛋白質（肉、魚、大豆、卵など）や脂肪を使った副食をそえて、ふだんの食事と同じような栄養的な心くばりが必要です。
昔からある正月のおせち料理はゴマメ、黒マメ、ナマスなど、それぞれ餅にふさわしいとり合せで昔の人の生活の知恵がうかがわれますが、脂肪が少ないことが欠点です。
「餅を食べ過ぎて胃がもたれる」という人は、おろし大根をどうぞ。

赤池町成人式

対象者　S 31. 4. 2 / S 32. 4. 1　の出生者です

なお　成人式の日程、内容について対象者にアンケート調査を実施致します。
皆様のご協力ご意見をお願い致します！

町民文化祭！催される
11月2・3・4の三日間

今年も十一月三日文化の日に際し、赤池町町民会館において、十一月二日より、四日までの三日間にわたり、町民文化祭が催されました。この文化行事は二日、開会式と展示会、三日茶会、吟詠、日舞、和楽発表会、四日展示会、の三日間にわたり大展示会を中心に多彩な行事が催され二日、三日には料理教室によるバザーも行なわれました。

今年の特徴としては、三彩会の二十周年記念展を兼ねた絵画の出品と、婦人会と一般からの手芸、編物の出品が特に多く目立ち、そのほかに四季会の会員が丹精こめた盆栽をはじめ、老人団体が陶器の習作を愛好者に即売するという新趣向をもうけ、展示されたいづれの作品も出品者自慢のものばかりで、それぞれ愛好者にも大変好評でした。

なお文化祭に展示された作品は次のとおりです。

○盆栽展　二十五人出展（86鉢）
○手芸・編物展　四十三人出展
○生花展　六十二人出展
○写真展　九人出展
○書道展　子供百十七人、大人二十七人出展
○絵画展　十人出展
○屏風展　四人出展（中学生）
○養命大学陶器展
○老人生きがい対策陶器展

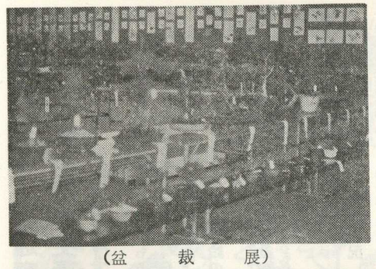
（盆　栽　展）

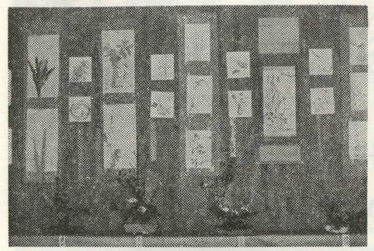
（絵画展・生花展）

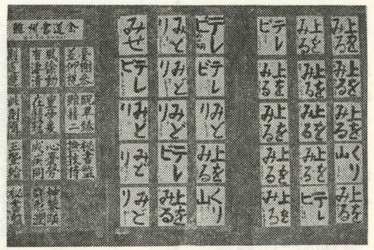
（書　道　展）

（手　芸・編　物　展）

郵便局だより

年末年始には郵便物がぼう大な量に増えますので次の事について皆さんの御協力をお願いします。

㈠小包は十二月十五日までにお出し下さい。

㈡年賀状は十二月十五日から受付けますが、遅くとも十二月二十日までお出し下さい。

㈢年賀状には必ず郵便番号を記入して下さい。

㈣郵便物のあて名はくわしく、はっきりと書いて下さい。

㈤犬は必ず口輪をするか、つないで下さい。

年末の小包は……12月15日までに

年賀状は……12月20日までに

（年　賀　郵　便）

いつものことながら
年賀郵便は早目に出しましょう

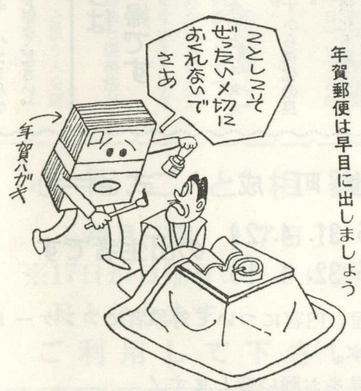

お確かめください
あなたの定額貯金証書

㊫の手続きを、お早目に

郵便局ではただいま**昭和四十九年九月二十三日以前**にお預けになった定額貯金のお利息が有利になる手続き（㊫の手続き）をお取り扱いしております。

このお取扱いは**昭和五十二年一月十三日まで**となっておりますので、まだお済みでない方は、お手もとの定額貯金証書の日付をお確かめのうえ、お早目にお近くの郵便局にお持ち下さい。

◇　手続きは簡単です。定額貯金証書をお近くの郵便局の窓口までお持ちいただければ、郵便局では貯金証書に㊫の表示をいたします。

年末防犯
ゆく年　くる年
みんなで防犯

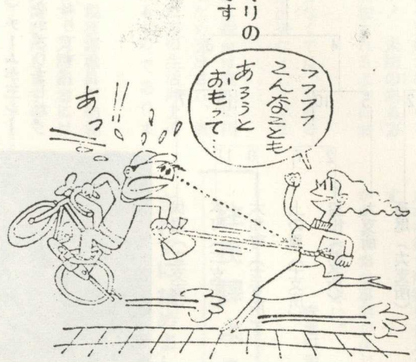

年末はとかく人の心が落着かなくなる時期です。このあわただしさをねらって、いろいろな犯罪が発生します。

そこで皆さんの家庭から、地域から犯罪をなくすために次のことに注意して下さい。

※年末は買物などで留守にしたりボーナス等の現金を持ち歩く機会が多く、このため現金をねらった〝空き巣ねらい〟や〝すり〟〝ひったくり〟〝車上ねらい〟などの犯罪が多くなります。

○家を留守にするときは戸締りを励行し、隣り近所によく頼んでおきましょう。

○自動車から離れるときは、ドアキー、ハンドルキーを確実にかけ自転車やオートバイはくさり、錠などの補助錠をつけましょう。

○車の中には現金、貴重品はおかず、必らず身につけ品物はトランクに入れておきましょう。

○現金はできるだけ小分けして身につけ、大金や不用のお金は持ち歩かないようにしましょう。

※忘年会、クラス会などで、飲酒の機会が多くなり酒の上の事件、事故が増えています。

○飲んだら絶対ハンドルを握らないようにしましょう。

○悪酔いした人には、しっかりした人をつけ、自動車等で自宅まで送るようにしましょう。

○暴力の被害を受けたり、他人でも被害を受けているのを見かけたらすぐ一一〇番をしましょう。

《年末の少年非行防止》

年末になると、少年は学校から解放され、家庭でも放任しがちとなり、盗みや飲酒、喫煙、不良交友、シンナー遊びなどの非行が多くなります。

家庭や職場、地域の人が次の点に注意して下さい。

○つとめて親子の対話の時間を持ち、明るい家庭のふん囲気をつくりましょう。

○子どもの友だち関係やことば使い、持ちものに気をつけましょう。

○深夜まで外で遊ばせないようにしましょう。又多額の金を持ち歩かせないようにしましょう。

○忘年会、クリスマスパーティーなどで少年に酒を飲ませないようにしましょう。

○少年の非行を見かけたときは、声をかけてやめさせましょう。

節水…節水…節水
節水に協力を
お正月の準備はお早目に

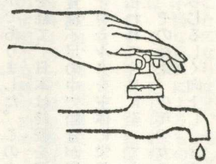

一年のうちで最も水を使用されるのが十二月三十一日の大みそかの日です。

この日は、新年を迎える準備の料理作りをはじめ、掃除、洗濯、洗車など、各家庭で一斉に水を使用するからです。

浄水場の送水ポンプをフル運転しても、使用量に追いつかず、断水のおそれがありますので、特に年末二十九日、三十日、三十一日のお正月の準備は、計画的に、能率的にすませて、できるだけ節水にご協力ください。

〈12月のインフルエンザ予防接種〉

毎年、冬期に流行するインフルエンザ（流行性感冒）の予防注射を次の日程で実施しますので、各自最寄りの場所で受けて下さい。

◉期日、場所（下記の通り）
◉料金　無料

※注意事項

1　鶏卵に過敏な人は受けられません。

2　一週間から四週間おいて必ず二回受けて下さい。

3　この表にない地域の方は近くの会場にて接種して下さい。

なお、上野地区は十一月に実施済みです。

月	日		場所	地区名
12月	9日	木	中町南町団地集会所	旧炭坑地区
	10日	金	町民会館	赤池地区
	16日	木	市場小学校保健室	市場地区
	17日	金	中町南町団地集会所	旧炭坑地区
	23日	木	市場小学校保健室	市場地区
	24日	金	町民会館	赤池地区

＜各場所とも午後1時30分から3時まで＞

V3成る！「10支所チーム」

＝地区対抗三百二十歳ソフトボール大会＝

秋空の晴天のもとで、去る十月三十一日（日）午前九時より町内各支所より十二チームが参加し、市場小学校グラウンドと中学校グラウンドにおいて熱戦を展開しました。

楽しさの中で激しい闘いのすえ上の原（十支所）チームが三シーズン連続の優勝をかざりました。

戦績は次のとおりです。

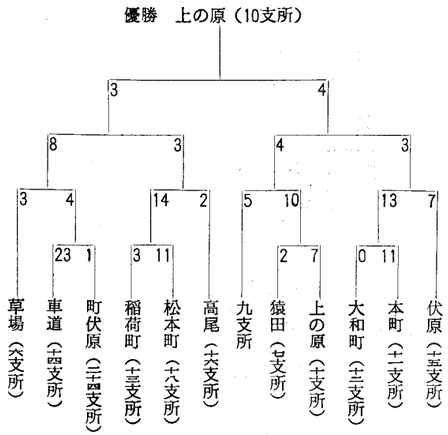

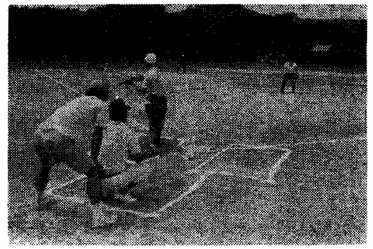
（中学校グラウンドより）

学校給食のあゆみ（五）

最近の学校給食　その二

学校給食が教育の一環としての取扱いを受け、その目的に「生徒の心身の健全な発達に資し、かつ国民の食生活の改善に寄与する」そして目標に㈠日常生活における食事について正しい理解と望ましい習慣を養う。㈡学校生活を豊かにし、明るい社交性を養う。㈢食生活の合理化栄養の改善及び健康の増進をはかる。㈣食糧の生産、配分及び消費について正しい理解に導く。とあります。

学校給食は一日三度のうち一回を受けもつものとはいえ、栄養のバランスのとれた食事をいかにして作り、そして食べてもらえるか、その使命は重いものがあります。

私達の食事の内容というものは長い日本人の食生活の伝統の中でいろいろな制約を受けたり、あるいは、その時代時代の変せんによって移り変りがあることは今さらいうまでもありません。

戦中戦後では、いかにして食べ物を口にし得るかということが重要でありました。そのためには学校へ持って行く弁当にしても、特に中学生以上は勤労奉仕とか軍事教練、柔剣道など、非常に身体活動をするせいもあり、その上、日々の食事も充分でないというような事もあって、学校へ持参する弁当といえばおかずはともかく、ご飯だけギュウギュウ詰め込んでそれでも「おいしかった」と言われています。おかずにしてもじゅうぶんなものではないことは察しられます。

したがって栄養配慮はまず考えられず、満腹感をいかに持たせるかでありました。このような時代を経て、日本は終戦を迎え極度の食糧不足の中で給食が発足し、パンやミルクを主体に栄養的考慮が払われて今日に至っております。

その結果、少年少女の体位はいちじるしく向上し、オリンピックのあった昭和三十九年と昭和四十八年の十年間に小学校六年生では男子平均一三八センチが一四二センチ、女子は一四〇センチが一四四センチと伸びており、これは学校給食の栄養配慮のたまものといえます。

ただ体位は立派になりましたが終極の狙いとしては外見のみでなく、人間としてこの世を生きぬく旺盛な気力と体力を持つことにあります。

今の身長の伸びに比例してどれだけ力が強くなったかということを調べると、この十年間に小学校六年生の運動能力では、例えば五十メートルを走る速さは、おおむね同じで大した進歩は認められません。

走り巾とび、垂直とび、という運動についても同じです。

懸垂とか背筋力の運動など、要するに人間の頑張る力が必要な運動においては、進歩どころか後退の気配がみられます。

給食によって、心もからだも伸び伸びと大きく育ったという。このことは評価すべきことですが、学校教育全体として今後を考えた場合、もっと子どもの体力をつける能力を養うという点で、更に努力検討が求められます。

つづく

歳末町税完納強調月間

12月1日～12月28日まで

納税者のみなさん

今月は町税完納強調の月です。

◎あなたは町税を完納されていますでしょうか！　未納のある方は、早目に納税されるようにお願いします。

◎税金が納まらなくては、町政の円滑な運営は出来なくなります。

◎あなたが納めた税金は直ちに住民福祉増進のため支出され、直接間接にあなた方の生活向上のため還元されるものであります。

◎この期間中、税務課職員が納税相談に応じます。又滞納者には個人徴収を実施いたしますので完納されるようお願いします。

◎完納されていない者については止むを得ず滞納処分がなされます。

かかる不幸な事態が生じないようにご注意下さい。

赤池町税務課

住民課より

忘れずに納めましょう国民年金の保険料

国民年金の保険料はもう納められましたか。納め忘れがないかどうか、もう一度お調べください。

もし、納め忘れがありましたらすぐ納めましょう。

国民年金は老後の生活の安定だけでなく、万一けがをしたり、ご主人がなくなられたときなどにも年金が支給されるのです。

いざというときに困らないためにも保険料は忘れずに納めることが大切です。

〝戸籍謄抄本の請求には「使用目的」を明らかに〟

十二月一日から戸籍の謄抄本の交付請求の方法が改正されます。改正の理由は、戸籍を不当に利用して、国民のプライバシーを侵害することのないようにすることにあります。

今後、他人の戸籍や除籍の謄抄本を請求するときは、「請求の事由」つまり何の目的に使用するかどうかを具体的に示していただくことになります。もしその請求が不当な目的によるものであるときは、これに応じられないことになります。また、戸籍除籍の閲覧はできなくなります。

なお、郵便で請求する場合の手数料は必らず現金書留か、郵便局の定額小為替で納めてください。

《注》本人といわったり、その事由を示して戸籍の謄抄本の交付を受けたときは、過料に処せられることがあります。

印かん証明などの必要な方はお早目に

年末年始の役場業務は、次のとおりです。

印かん証明、戸籍謄抄本など必要な方はお早目に……

※休日でも、死亡届、婚姻届は受付けます。

戸籍、住民票の謄抄本の請求の際は、窓口に交付申請書を用意していますので、その用紙に記載のうえ、係まで提出して交付していただくようお願いします。事務上わからないときは係へお問合わせのうえ記載して下さい。

又その際、印鑑が心要ですからお忘れのないようお願いします。

▼12月28日（火）平常どおり（正午まで）
▼12月29日（水）休業
▼1月3日（月）〃
▼1月4日（火）平常どおり（正午まで）

間違い電話は お互に気をつけましょう

◎ダイヤルは正確に◎

間違い電話はお金と時間の無駄ばかりか相手に大変迷惑がかかります。

おかけの際は電話帳で相手の方の番号をよくお確かめのうえダイヤルをお廻しください。

なお、間違ってかけた場合は「間違いました、すみません」と一言欲しいものです。

お互いが不愉快な思いをしなくてすむように……（田川電報電話局より）

＝みんなで楽しいお正月を＝

歳末たすけあい運動にご協力ください

12月1日～12月20日

危険です電線近くの〝タコあげ〟

電線近くでのタコあげは、感電や停電事故につながります。

万一タコが電線にかかったら、すぐ最寄りの九州電力田川営業所へ

電話〇九四七四　④　〇六〇〇

人権を守る あなたが守られる「人権週間」

12月4日～12日まで

十二月四日から十二日までは人権週間です。

あなたや、あなたのまわりに、うわさで名誉や信用を失ったり、不当な差別を受けていたり、公害で生活権を侵されたり、そのほかいろんなことで、人権を侵されたり、侵されようとしている人はいませんか。

このような人は、毎月十七日に一回行なわれている「心配ごと相談」に気軽るにご相談ください。

失対事務所より「苗木五百本」

（赤池町老人福祉センターより）

失対事務所より赤池町緑化の一端として、同事務所就労者育成によるつつじの苗木五百本をもらい受け老人福祉センター、駅前公園役場庁舎前に植樹しました。

シリーズ No 1 『国保の窓』

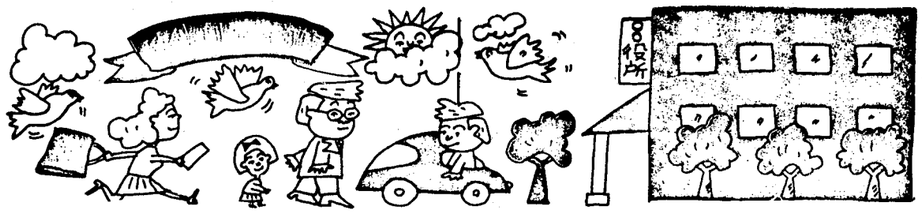

こんなとき世帯主は必ず届出を＝14日以内に

世帯主は、自分の世帯に属する被保険者の資格に異動のあった時（他の健康保険に入った時、他の健康保険をやめた時、他市町村へ転出した時、転入してきた時、新たに生れた時、死亡した時）は、必ず14日以内に届出をしなければなりません。

ならない場合 届出をしなければ	持参するもの
国保にはいる場合	
転入してきたとき	印かん
国保をやめる場合	
めたとき 職場等の健康保険をや	印かん・職場の健康保険をやめた証明書
ったとき 生活保護をうけなくな	保護者証 印かん・母子手帳・被
転出するとき	保護廃止通知書 印かん
職場の健康保険にはいったとき	印かん・被保険者証
死亡したとき	死亡を証明するもの 印かん・被保険者証
になったとき 生活保護をうけるよう	保護決定通知書 印かん・被保険者証
その他	
市町村内で住所がかわったとき	印かん・被保険者証
たとき 世帯主や氏名がかわっ	印かん・被保険者証
ょにしたとき 世帯をわけたりいっし	印かん・被保険者証
保険証をなくしたとき	印かん
けるとき 高額療養費の支給をう	印かん、被保険者証

きるもの）未交付のときは証明で者証（職場の保険証が印かん・両方の被保険

お知らせ

忘れないで心にとめておきましょう。

募集

北九州工業高等専門学校学生募集

国立北九州工業高等専門学校では次のとおり学生の募集を行っています。

▽募集人員
機械工学科　約八十名
電気工学科　約四十名
化学工学科　約四十名

▽出願資格
④中学校を卒業した者（昭和五十二年三月卒業見込みの者）
⑤中学校卒業と同等以上の学力があると認められる者

▽願書受付期間
昭和五十二年二月一日から二月十日まで

▽申込先
北九州工業高等専門学校
電　話
〇九三―九六二―五八三一番

職業訓練生の募集

県立添田専修職業訓練校では、昭和五十二年度の職業訓練生を次のとおり募集しています。

▽訓練科目（訓練期間一ヶ年）
木工科　十名
建築科　十名
ブロック建築科　十名

▽応募資格
中学、高校卒業者及び二十五歳以下の一般求職者

▽募集期間
昭和五十二年二月十日まで

▽申込先、問合わせ
最寄りの公共職業安定所又は添田専修職業訓練校
電話　〇九四七八②〇一六九番

養成訓練生の募集

県立直方専修職業訓練校では、昭和五十二年四月からの入校生を次のとおり募集しています。

▽訓練科及び募集人員
機械第一科　十名
機械第二科　二十名
熔接科　二十名

▽応募資格
(イ)昭和五十二年三月中学校卒業見込の人
(ロ)昭和五十二年三月高等学校卒業見込の人
(ハ)その他一般求職者で二十五歳以下の人

▽募集期間
昭和五十二年二月十日まで

▽申込先、問合わせ
最寄りの公共職業安定所又は直方専修職業訓練校
電話　〇九四九二②一七四九番

県立田川専修職業訓練校では、昭和五十二年度自動車整備科の養成訓練生を次のとおり募集しています。

▽訓練科及び募集人員
自動車整備科　十名

▽応募資格
(イ)昭和五十二年三月中学校卒業見込の者
(ロ)昭和五十二年三月高等学校卒業見込の者
(ハ)その他一般の求職者で二十五歳以下の者

▽募集期間
昭和五十二年二月十日まで

▽申込先、問合わせ
最寄りの公共職業安定所又は田川専修職業訓練校
電話　〇九四七四④一六七六番

昭和五十二年二月十日まで

▽申込先、問合わせ
最寄りの公共職業安定所又は直方専修職業訓練校
電話　〇九四九二②一七四九番

福岡県 最低賃金の改定

「福岡県最低賃金」が改定されました。県内事業所では、昭和五十一年十一月十一日から、この最低賃金額より低い賃金で労働者を雇用することはできません。

最低賃金額（一日二千四十円）

「労働時間が、その事業所の一般労働者の労働時間より短い者又は賃金が時間給で定められている者は、一時間二百五十五円」

▽次のことがらに注意して下さい。

★日額で定められた最低賃金額
一日二千四十円の「一日」とは事業所で定められている一日の所定労働時間のことです。

★最低賃金額に含まれない賃金
精皆勤手当、通勤手当、家族手当

★産業別に定められた現行最低賃金で、一日二千四十円より低いものには、いずれもこの最低賃金が適用されます。

▽お問合わせ先
田川労働基準監督署
電話　〇九四七四②〇三八〇番

写真クラブ 入会希望者はどうぞ

この会が発足して二年余になります。

その間、町文化団体協議会に加盟し、毎月一回の例会、撮影会の実施等会員の親睦、作画の向上を重ねてきました。

現在、会員数も十五名程度でベテランから初心者までいます。

文化祭出品はもとより、対外的に活躍し入選、入賞者も次の通り続々と出ております。

「第三十回筑豊美術展入賞者」
★筑豊美術協会賞　加藤　洋
★直方市議会議長賞　案田　伸一
★直方ロータリークラブ会長賞　早谷　克粘
★三十周年記念賞　桑野　博明
★佳作　山野　正慈
★入選　戸塚栄太郎　太田勝正

あなたも入会してみませんか。

写団「赤池ファミリー」事務局入会希望者は左記へお問合わせを

〇赤池町公民館
電話　三四二一
又は、事務局長太田勝正（役場内電話　二〇〇四）へどうぞ。

御用納め 御用始め

役場の業務は28日まで。28日で御用納めとなります。必要な手続きは早めにすませておきましょう。

御用始めは1月4日からです。

なお、緊急な事態や、火葬認可証、出生届等の場合は日直者がいますので申し出て下さい。

郷土の昔ばなしいろいろ

＝上野三区編＝

川舟（その二）

ところで舟で運んでいる時にこんなこともありました。それは夜になって雨がひどく降り出して、隣りにいた寝られる舟（世帯舟）に一緒に寝させてもらった時でしたが、夜明けの五時ぐらいでしたかひょっと横をみると自分の舟がおらんですたい。それから二人で尋ねて回ったが「そういう舟は見らんばい」という。頓野の先に感田というところがあり、ちょうど改修工事があっていて仮橋をたてていた。

見たらその橋に引っかかっていて、石炭も何もかもひっくり返って一万三千斤でしたが、舟が残っていただけでした。本当にがっかりでした。その頃で舟は百円か百二十円くらいでした。

また、この頃〝赤いヘコをかいた舟頭の嫁じょ〟といって、とにかく舟頭の嫁じょは身入りがよかった。というのは木綿は白いのは安いが赤いのは高いので、普通の人は買えなかったところからそういっていた。

この頃は舟頭仲間には賭博がはやっていたし、海の上では警察が来んので都合がよかった。それで勝った時は景気よく女房にやっていたので気嫌がいいが、負けた時には「舟のどこぞ修理せんといけん」といって、何もいわんうちにクルクル横になって寝てしまうというありさま……

舟に積んで行く時は折尾を通って行きますが、水が出た時は芦屋の方に廻って行っていた。それから芦屋から江川を通って二島、洞海湾を通って若松まで行った。つくと舟の荷は自分でスコップですくって上げる。「ニワシ」といって（何々組というもの）一つの団体があり、その人たちが共同作業で荷上げしますが、その上げるのが一メートルのところを上げるので一番骨折った。何しろ舟の中なので足場がふらつき片むいたりするので大変でした。

明治二十四年八月三十日若松から直方まで鉄道が敷かれた時は、自分達のためにならんといって引いた鉄道をどこかもって行ってぶちこわしたり堀ったりして大分反対したらしい。その頃は鉄道になると舟頭は生活を取りあげられますからね。このちの川舟は解体され壁やら納屋、板壁にされた。今では町民会舘に模型が残されています。

つづく

ちよっとひとこと

悪酔予防対策

いよいよ忘年会のシーズンが近くなってきました。悪酔いしない最もいい方法は飲み過ぎないことですが、忘年会のように量を過すおそれのある時は、重曹（〇、五グラムぐらい）かビタミンB剤を用意しておいて、途中で飲むと悪酔いをある程度防ぐことができます。

また、あとで水分をたくさんとって、早くアルコール分を排泄させることも大切です。

くらしの豆辞典

長ぶろはかえってつかれる

日本人のあつ湯好きは有名だがふろの入り方でいちばん大切なのは、なんといっても湯かげん。

だいたい冬なら摂氏四十二度、夏は三十七度といったところが適温。同じ冬でも昼と夜ではとうぜん温度を変えなければなりません。総体的には、いくぶんぬるま湯にじっくり入るほうが、心臓の負担も軽く、またよく暖まるしストレスの緩和にも役立って効果的です。

しかし、あまり長く入っていると体の脂肪がぬけて疲れてしまいます。ふろに入るときは、まず血の循環の悪い腰から下を暖めてから除々に上半身をつけるのが常識。肩の上が少し出ている程度がよく、それでかぜをひくようなことはまずありません。

エンゼルクイズ

【第4回出題】

エンゼルは天使のつかいです
あなたに幸ありますよう……

〔問　題〕

1、書き損じたハガキは1枚いくらでとりかえてくれる？
Ⓐ1円　Ⓑ2円　Ⓒ3円

2、「伊豆の踊り子」のヒロインの名は何というでしょう？
Ⓐさおり　Ⓑかおる　Ⓒゆかり

3、上野の山の西郷さんがはいているハキモノは？
Ⓐゲタ　Ⓑクツ　Ⓒゾウリ

4、宇宙飛行で最初に飛んだ動物は次のうちどれ？
Ⓐねずみ　Ⓑさる　Ⓒいぬ

5、天気予報などでおなじみの気象庁は何省の管轄？
Ⓐ文部省　Ⓑ運輸省　Ⓒ自治省

〔応募の要領〕

正解のABCいづれかの記号を官製ハガキに記入のうえ、12月18日までに赤池町役場総務課文書広報エンゼルクイズ係までお送り下さい。なお住所、氏名を明記して下さい。

抽せんで正解者3名様に記念品を贈ります

▷例　問題1 B　問題2 A　問題3 C

【第三回の解答】

1Ⓐ　2Ⓒ　3Ⓐ　4Ⓐ　5Ⓒ

【正解者】　今回の応募総数18通のうち正解は10通でした。厳正な抽せんの結果次の3名の方に記念品を贈ります。（敬称略）

▷永末知恵美　（大字赤池）
▷佐藤留美子　（大字赤池）
▷田中孝敏　（大字市場）