広報 あかいけ

発行所　赤池町役場　　編集　総務課 文書広報係　　No.１６１号

町の人口
（51年3月末日現在）

男	4，424人
女	4，860人
総人口	9，284人
世帯数	2，858世帯

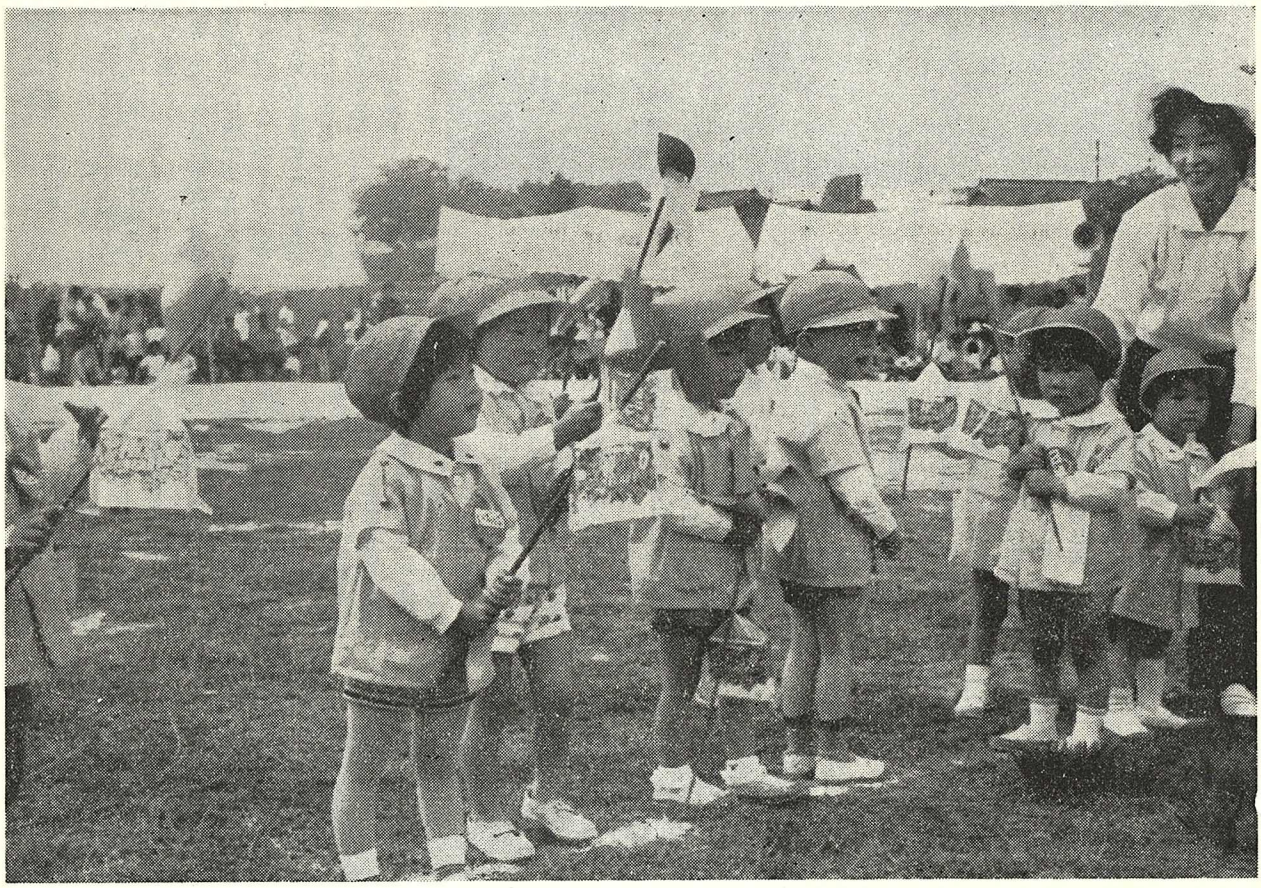

町民体育祭

町民あげての体育祭はつぎのとおりです。

記

1. 日時　昭和51年5月16日（日曜日）　午前8時30分
2. 場所　赤池町民グラウンド

住民の皆様の参加を願う!!　尚、雨天の場合は順延いたします。

福智神社野稽古及び競技会

前日の雨がまるでうそのように晴れあがった、陽春の四月四日福智神社において、新年度における少年剣士の無病息災を祈って、恒例の安全祈願と奉納野稽古及び競技会を開催いたしました。

折から境内の桜も五分咲きの暖かい日差しで、コンデション作りも絶好の日和でした。

午前九時神社参拝、王串奉典後小、中学生による日本剣道形及び合同掛り稽古は気合、実技共申し分のない出来でした。

演武後、父兄対少年部員との対抗試合は当日の圧巻でおもしろい企画でした。

勿論、父兄のなかには、防具を初めて着けた方もあり、又、学生時代から十五年あるいは二十年振りの昔の杵柄組ありで、双方一生懸命で、審判としても判定には、相当苦しんだ事と思います。

公平に見て技は、総じて少年部に分があったように見受けられました。汗を流した後の軽い疲労と空腹にのどを通るお茶のおいしさと昼食のおにぎりに舌づつみをしながら、試合の批評等で親子共通の話題で楽しい休憩の一刻でした。

午後からは、父兄対少年部対抗の競技会を行い、百足競走、瓶釣リレー、障害物競走等と爆笑の内にプログラムを進行し、当日の目標の一つでありました、親子対話の場としての目的を充分はたすことが出来たと思います。

おそらく各家庭での夕食の卓を囲み、楽しい話題に花が咲いたことでしょう。

父兄の皆様ご苦労様でした。

なお、市場小学校の中島利昭先生には、剣道部に対し過分なるご芳志を賜わり失礼ながら、本紙上を拝借の上、一同心から厚くお礼申し上げます。

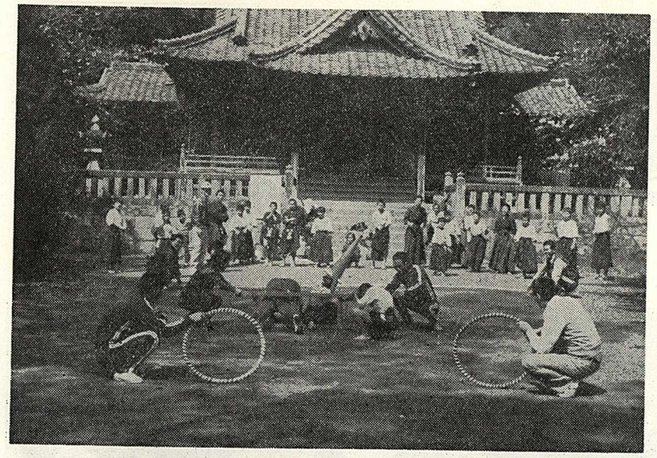

水道拡張工事 完了する！

昭和四十九年度、五十年度の二ケ年計画で工事が施工され、総工費二億六千六百万円うち起債（国からお金を借りること。）二億五千五百五十万円と一般財源（町のお金のこと）一千五十万円です。

既施設では、一人一日最大一六六リットルでしたが、生活水準の急上昇に伴う一人一日当りの需要水量の増加により、現在の施設ではその需要をまかないきれず、断水を余儀なくされる状況が、発生することになりますので、特に高地区において夏期時における完全給水は、全く不可能となる恐れがあり、給水量の増加、施設の拡充をはかり、給水人口は現在六千六百人ですが、将来計画における給水区域内の人口は増加するものと思われます。

住宅団地、工場団地の誘致建設も現在着々と進められており、これに見合うべき水道施設として今回既施設の拡充により、計画給水人口を八千人一日最大給水量三千百二十立方メートルとなり水源取水施設、浄化施設の拡充を図るべき工事が完成されました。

一人一日最大給水量は三百九十リットルとなり、高区配水施設を設け、夏期時における断水の恐れはなくなりました。

住民の皆さんの御協力により工事が完了したことを厚くお礼申し上げます。

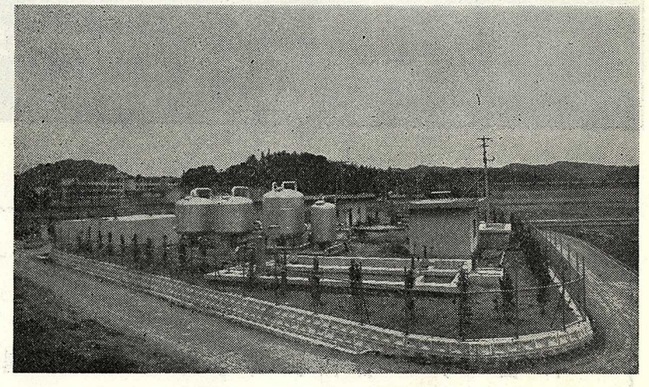

行楽シーズンの交通事故を防止しましょう！

五月はゴールデンウイークを中心にマイカーによる行楽などが活発になり、行楽地では、車輌などが輻湊する。また、スピードの出し過ぎ、酒酔い、過労（居眠り）わき見運転などによる交通事故も多発するものと思われます。

運転者は、歩行者などに対してなお一層の注意を払い交通事故防止につとめましょう。

《運転者に対して》

レジャーなどを利用したドライブは、ゆとりある計画を立て、スピードの出し過ぎや無理な追い越しなど無謀運転をしないようにしてください。

四輪自動車に乗るときは、シートベルトを、二輪車に乗るときはヘルメットを着用しましょう。

ドライブ出発前には必ず車の点検をするように、また、長距離運転では、おおむね二時間毎に10～15分間の休息をとるようにしましょう。

交通が渋滞しているときは、車輌の間から飛び出す人がいることを予測して安全運転をするよう心がけましょう。

踏切では、必ず止まって自分の目と耳で安全を確かめて通るようにしましょう。

《歩行者に対して》

道路に飛び出したり、渋滞する車の間からいきなり横断しないようにしましょう。

踏切を渡るときは、自分の目と耳で安全を確認して渡るようにしましょう。

《家庭に対して》

母親などが子どもといっしょに歩くときは必ず子どもを道路の安全な側に位置させて歩くようにしましょう。

子どもには、道路でローラースルーやローラースケートによる路上遊戯をさせないようにしましょう。

車の運転をする人には酒は絶対のませないようにしましょう。

交通事故は運転者でなく歩行者にも責任がある場合があります。お互いに注意しあって交通事故撲滅に御協力して下さい。

戸籍の手数料が改正される！

昭和五十一年五月一日より、戸籍手数料令が改正されます。

戸籍の謄、抄本、除籍の手数料は枚数に関係なく一通につき二百円（除籍三百円）になりました。

改訂される手数料のおもなものは、後記のとおりです。

戸籍の謄、抄本等を郵便で請求されるときは、心ず現金書留か郵便局の定額小為替で手数料を納めて下さい。

特に、定額小為替は百円単位の送金に便利で千円以下の送金の場合料金は、わずか十円ですから、手軽に利用できます。

なお郵便切手で手数料を納めることができないことになっていますので、よろしく御協力をお願いします。

記

戸籍の謄、抄本　一通　弐百円
除籍の謄、抄本　一通　参百円
戸籍の記載事項証明　一件　百円
証明書　一通　百円
除籍の記載事項証明　一件　弐百円
証明書　一通　百円
受理証明書　一通　百円
上質紙使用の婚姻届等の受理証明書　一通　八百円
戸籍簿の閲覧　一戸籍　百円
除籍簿の閲覧　一戸籍　弐百円
届書類の閲覧　書類一件　百円

郵便局からお知らせ

昭和49年9月23日以前にお預けになった「定額貯金証書」をお持ちの方へ

郵便局では、ただいま昭和49年9月23日以前にお預けになった「定額預金」を今後とも引き続きお預けになる方に、利息が有利になる手続きの取り扱いをします。

この取り扱いは昭和52年1月13日までですので、まだお済みでない方は、お手もとの貯金証書の日付をお確かめの上郵便局にお持ち下さい。

くわしくは郵便局窓口にておたずね下さい。

赤池郵便局長

あて名 住所は正しく

郵便物のあて名・住所、字・丁目・番地・組まで正しく書いていただくことが必要です。

○○マンション・○○荘・○○様方という肩書きも、また大切な住所です。

特に同じつくりの棟が立ちならぶ団地の場合、棟番号、室番号を必ずご記入下さい。

あて名が不明で迷子郵便になる郵便物は全国で一日になんと三十二万通にものぼっています。

郵便番号もお忘れなく

青少年に愛の手を

―― 第3水曜日は少年を守る日 ――

- ○ 明るい家庭のふん囲気をつくりましょう。
- ○ 少年を正しくしつけ、放任と過保護はつつしみましょう。
- ○ 少年が家出した時は、すぐ警察に届けましょう。
- ○ 少年の非行や危ない遊びを見かけたときは、愛の声をかけましょう。
- ○ 非行を誘発するエログロ映画、ポスター、雑誌などを地域ぐるみで追放しましょう。

赤池町上水道事業決算報告

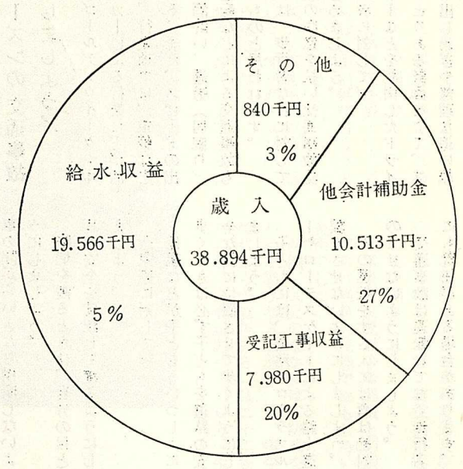

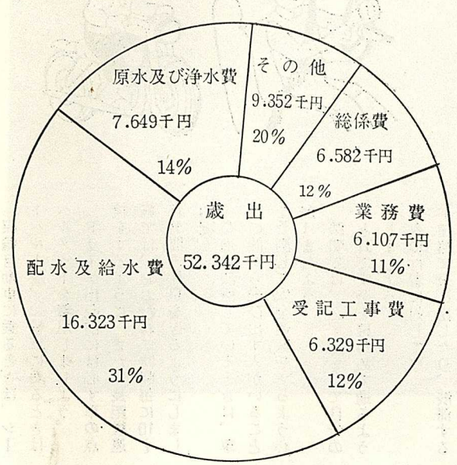

昭和四十九年度赤池町上水道事業会計の決算が決定されましたのでお知らせします。

昭和四十九年度では、現在供給単価四十円であるものが九十九円となり、遙かに供給単価を上まわっており、経費の節減を従来よりなお一層きびしくやって来ましたが、諸物価等の値上がりで、赤字も蓄積され、経営がひっ迫し、水道料金改正をせざるをえない状態になって来ました。

他市町村を参考に改正率の検討を現在行っています。又、給水量も年ごとに増加して来ていますので、昭和四十九年度、五十年度の二ケ年計画で施設の拡充をしました。これにより水不足も解消出来るものと思われます。尚、全国的な赤い水、黒い水対策についてはこの今後の課題として充分検討していきたいと思っています。

住民の皆様の十分なる御理解と御協力をお願いするとともに、水道課職員も赤字解消に努力していきますので、よろしくお願いします。

危険物取扱者試験準備講習会のお知らせ

一　講習日時
　昭和五十一年五月二十三日
　（日）
　九時から十七時まで
二　講習場所
　田川市東区松原一区
　田川医師会準看護学校
三　受付期間
　昭和五十一年五月十日から
　五月十七日まで
四　講習手続場所
　1　田川地区消防本部予防課
　2　田川地区消防署金田分署
五　講習手続料
　田川地区防災協会
　(イ)　会員　八百円
　(ロ)　非会員　壱千円
　但し、テキスト代は含まない。
六　携行品
　昼食、筆記具、テキスト
七　受験願書、受講手続について
　受験願書、受講申込書の受付は五月十日から五月十七日まで、右記受講手続署所で行ないます。

地籍調査事業の延期について

本町では昭和五十年度より国土調査法に基く地籍調査を草場及び市津地区の一部から実施してきましたが、地元関係者の多大な御協力を得て一筆地調査を完了することができました。

尚、昭和五十一年度事業として予定しておりました市津地区については地方財政の危機により当町もこれに洩れず町財政が非常に困窮したため止むなくこの調査を一時延期し調査完了地区の登記事務を本年度事業として実施していくことになりましたのでお知らせします。

又、事業の再開に当つては是非とも皆様の御協力が必要であり又皆様の御協力と御理解を頂きましてこの調査の推進をしていかねばなりませんので所有地における境界や隣接地の方と立会した上で、再確認をして問題を生じないようにして行き地元民の皆様の御理解と御協力を切にお願いするとともに今後の地籍調査を円滑にしていくにも、土地所有者の協力をいただかねばなりませんので是非とも御協力方をお願いします。

文書広報係より

住民の皆様からの原稿投稿をお待ちしています。
係では、よりよい広報作りに努力したいと思います。

お礼

一、金一封　加藤修三殿
亡義母　中村トシ殿　（六支所）
一、金一封　内田トシエ殿
亡夫波夫殿　（十四支所）
一、金一封　藤岡登殿
亡母モモヨ殿　（十八支所）
一、金一封　竹中久子殿
亡夫寿殿　（二十支所）
一、金一封　山根チエコ殿
亡夫利雄殿　（十四支所）
一、金一封　宮崎年春殿
亡父春吉殿　（十五支所）
一、金一封　藤村憲明殿
亡父高次郎殿　（一支所）
一、金一封　長谷川秀利殿
亡母スエ殿　（七支所）
一、金一世　平川貞夫殿
亡父才次郎殿　（十五支所）
一、金一封　池田敏美殿
亡母フヨ殿　（九支所）
一、金一封　蔭久邦満殿
亡父福市殿　（十四支所）
一、金一封　戸次忠生殿
亡母スナ殿　（二十支所）
以上香典返しとしてそれぞれ社会福祉協議会へ寄付されました。

尚、民生課長松尾重男殿より快気祝いの返礼として、金一封の寄付がありましたので併せて厚くお礼申し上げます。

町立老人ホーム天郷荘に対する金品寄贈者氏名

（昭和五十年度分）

50・4・30　金一封
赤池町石松　高田利明
50・5・14　ケーキ
直方市新町　中野幸次
50・6・2　黄桃缶詰
横浜市鶴見　岡本小三郎
50・7・10　清酒及び西瓜
赤池町西組　池田澄子
50・7・14　金一封
金田町本町　木村外次郎
50・7・19　サイダー
赤池町上野　池尻義治
○50・7・24　金一封
小倉区横代　生水恭子
50・8・1　椅子型電気アンマ器
赤池町赤池団地　関清見
50・8・1　ビール　缶ジュース
赤池町東町　川広かなえ
50・9・10　タバコ二百三十個
専売公社田川営業所
50・9・10　缶ジュース
田川市タバコ協同組合婦人部
50・9・12　菓子及び果物
赤池保育園父母の会
50・9・13　金一封及び菓子
赤池町赤池　内田栄
50・10・15　金一封
赤池町赤池　亀井善作
50・10・20　金一封
方城町　木戸昭二
50・10・20　金一封
赤池町赤池　世良皓一郎
50・10・20　ヤクルト及ジュース
赤池町上野　池田福勇
50・10・20　タオル
赤池町赤池　内田栄
50・10・20　金一封
赤池町赤池　堺米穀店
50・10・20　菓子、缶ジュース
赤池町上野　藤村彦九郎
○50・10・24　鮮魚及び鶏肉
赤池町上野　小松文夫
○50・11・3　金一封
清水守夫
鞍手郡鞍手町　門司護
○50・11・3　金一封
飯塚市伊岐須　上田武雄
○50・11・3　金一封
飯塚市伊岐須　上田雅史
○50・11・10　金一封
赤池町上野　藤村昭和
50・11・14　金一封
添田町老人クラブ長生連合会
50・11・15　金一封
福岡市　井上千勝
50・11・20　電球（百二十個）
九州電力株式会社田川営業所
50・11・27　金一封
下田川ライオンズクラブ
50・11・29　ケーキ
赤池町上野　大村俊
50・12・1　菓子
宗像郡東郷町　東郷教会
50・12・7　餅　16キロ
金田町役場職員労働組合青年部
50・12・9　菓子及び果物
上野保育園母の会
50・12・21　餅　9キロ
庄内町役場職員労働組合
50・12・22　金一封及び果物
赤池中学校職員生徒会一同
50・12・24　果物
赤池町老人クラブ
50・12・24　金一封
赤池町婦人会
50・12・25　タバコ（二八〇個）
専売公社田川営業所
50・12・27　金一封
赤池暁町婦人部一同
50・12・27　金一封
赤池町貴船　緒方邦彦
50・12・29　菓子及び果物
赤池町猿田子供会
○51・2・2　金一封及び清酒菓子及び果物
遠賀郡水巻町　戸屋順一
51・3・16　果物及びタオル
中間市中間老人会
注　○印は入荘者逝去の際に香典返しとして寄贈されたものです。

なお、高田利明氏は昨年来より三回（二回分は既報）匿名で寄贈されましたが、当方で調べた結果判明したものです。

又、昭和五十年十二月二十一日篤志な方より、便りと一緒に一金五万円の送金があり、方々手をつくして、調べてみましたが、身許がわからず困っています。

心当りの方がありましたら老人ホーム天郷荘に御一報いただければ幸甚です。

昭和五十年度老人ホーム天郷荘演芸慰問団体芳名

50・7・14
糸田町大坪美津子舞踊団
50・9・12
赤池保育園園児
50・12・7
田川市瞳礼次郎と佐久間美樹劇団
50・12・9
上野保育園園児
50・12・22
赤池中学校生徒有志
51・2・26
市場保育園園児
51・3・6
東京都東海大学落語研究部
15・3・8
東京都明治大学落語研究部

空手道同好者募集

精神修養、体力増強
1　練習日
　毎週　月、火、木
　午後7時～9時まで
2　場所
　赤池町上野小学校体育館
3　連絡先　赤池町公民館
電話赤池四一〇〇

第十回桜花少年剣道大会出場（観戦記）

上村常夫

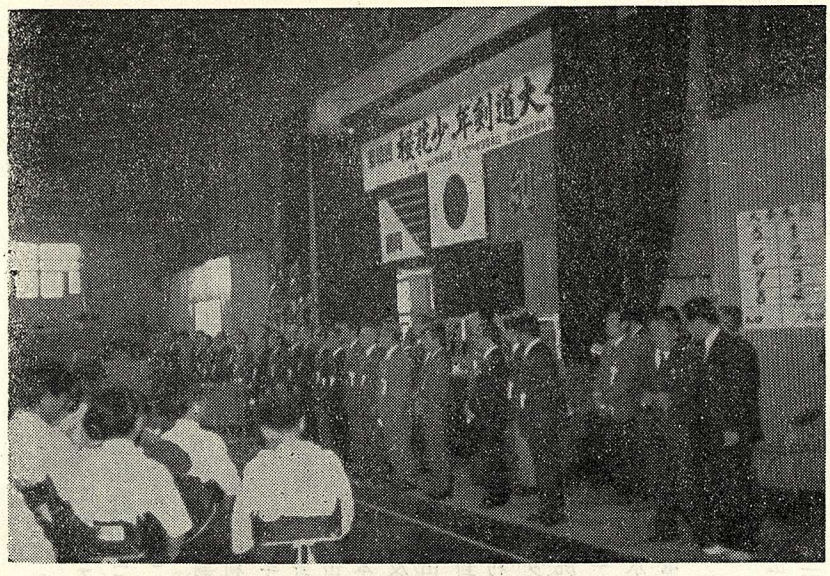

雨模様の四月十一日（日）北九州市小倉剣道連盟主催の大会が小倉体育館において開催されました。当少年部から小、中学生二チーム（十四名）が出場いたしました。福岡県下各地区は勿論、大分県からも参加し、小学生チーム五十五チームの選手、総勢八百余名を超える少年剣士が一堂に会し壮観でした。定刻九時先づ小、中学生個人の部から試合の幕が切って落され六年生、中村義隆君が出場、奮斗いたしましたが、戦い利あらず残念ながら、一回戦で敗退いたしました。

中学生の部では、一年生の立花靖士君が試合にのぞみ、二年生の大きな相手と対戦、体力的外面では勝負にならない様子で不安でしたが、心配が的中し先ず面一本、先取されました。かえってこれで立花君の気持が落着いたのか、相手が又もや面にくるところを出鼻を甲手で返し、一対一の勝負となり、ものの見事に抜胴で勝を制し一回戦をものにすることが出来ました。

二回戦は、三年生を相手に善戦いたしましたが、ついに及ばず敗れはしましたが、上級生であれ、体力的なハンデイがあっても、稽古さえすれば、勝てるということを、この試合で学んだ自信は何ものにも勝る収穫であったと思います。引き続き、小、中学生団体戦が行なわれ、小学生は第二パート中学生は第五パートで試合をいたしましたが、第一回戦は南小倉剣道クラブと対戦、三勝一敗一引分けの成績で先陣の血祭となす。

第二回戦は白銀クラブと対戦しこれ又四勝一敗で鎧袖一触葬り去りました。時刻はすでに正午を過ぎたが、昼食を取るには試合に差し支えると判断したので、昼食抜きの牛乳で間に合わせる。

小学生監督武末一郎先生と連絡を取って見れば、嬉しいかな、これ又、二回戦を勝ち抜いたとの事牛乳で頑張れチビッ子剣士。

中学生の三回戦の相手は、福岡市玄武館道場の強豪であり、相手に取っては不足なし、選手の気持を引き締める。試合開始、やんぬるかな、不安していた事が的中し先峰面二本を取られ、続く次峰も面一本で不覚を取り、さすが伝統の玄武館強し、当方敗色濃厚となり、選手に動揺の様子が見受けられた。

以後の試合に与える影響を考え中堅田中君を呼び、平常稽古のつもりで、気楽に勝負にこだわらないよう注意する。（筆者自身眼をつぶる思いにて気もそぞろなり）田中君は相手の動きをよく封じ、激斗の末、中堅戦を制す。

（ヨーシ、よくやってくれた。）

次号につづく

出場選手名は つぎのとおり

小学生チーム

四段　武末一郎　監督
六年　佐藤幸久　大将
六年　大森　治　副将
五年　木月章貴　中堅
五年　有吉　淳　四将
五年　近藤真紀　先峰
六年　中村義隆　個人戦
五年　花元忠夫　補欠
四年　太田公博　補欠

中学生チーム

六段教士　上村常夫　監督
二年　佐藤徳久　大将
二年　佐々木淳　副将
二年　田中浩二　中堅
二年　早麻義隆　四将
二年　中野雅治　先峰
一年　立花靖士　個人戦
一年　白石　進　補欠

（順不同）

線路や踏切での事故をなくそう！

踏切では

☆　一時停止して、左右の安全を確かめて下さい。
☆　上り、下りの列車のすれ違うときが危険です。踏切事故の最大原因です。

線路では

☆　線路を歩かない。　遊ばないようにしましょう。
☆　レールに、石や物を置ないようにして下さい。大事故のもとです。
☆　列車に石などを投げないで下さい。