広報
あかいけ
発行所　赤池町役場　　編集　総務課 文書広報係　　No.129号

町の人口
（6月30日現在）

総人口	8，919人
男子	4，188人
女子	4，731人
世帯数	2，674世帯

無情の雨
町内に被害もたらす

写真は集中豪雨で崩壊した徳人原の道路

七月三日からふり出した集中豪雨で、町内の被害個所は40件にのぼり、これまでにない大きな被害をもたらしました。

町消防本部は災害を最小限にくいとめるべく必至になって防災体制をひきましたが、この雨は七日から無情の雨にかわり、被害通報の電話のベルが、間をおくことなく鳴りひびき町は、対策本部をひき対策の編成を組替えるなど、万全な対策をたてました。

対策本部員や、役場職員は、連日夜を徹して、住民の財産や生命を守るため、排水作業や、危険個所を土のうで補修するなど厳重な警戒体制をひいて防災の対策にあたりました。

伏原地区で自警団を編成

伏原地区では、住民の安全を守るため、自警団を組織して、交替で夜を徹して警戒するなど、町ぐるみの地域防災対策をひきました。

家屋の全壊三戸

特に被害の大きかった市場の木村締夫さん方は床下に亀裂が入り、土間が隆起して倒壊寸前になり、避難しました。

又徳人原の桑野さん方の横の道が崩壊し、中尾町の竹中鴨川、家島、福島、松尾さん方の前の道路が崩壊し、床下の土がえぐりとられ、災害の恐ろしさをまざまざとみせつけられました。この災害で親せきや、友人宅に避難しました。本町と貴船では約百戸の住家の床下が浸水しました。

この地区は彦山川より地盤が低いため、貴船や大和町のポンプ座が多量の雨量のため増水して流れ込んだもの町ではこの地区の道路の通行を禁止するため縄を張りましたが非常識な通行人は、縄を切って通行していましたが、このような危険をおかしてまで通行しないようにしていただきたい。

災害による被害状況は次のとおりです。

住宅全壊　三戸
住宅半壊　三戸
非住宅全壊　三戸
非住宅半壊　一戸
田畑流失埋没　十アール
田畑冠水　八十ヘクタール
床下浸水　約百戸
道路崩壊　十七ケ所
崖くずれや、土砂くずれ　四十二ケ所

○社会福祉協議会へ次の方が寄附されました。
皆川正信氏（下町）が災害見舞金を
斉藤二郎氏（九支所）が救援物資を

新しい農業委員決まる

（敬称略順不同）

当選委員

大田正一
池田幸道
矢島進
柴田武彦
平元繁松
日高新
坂元重松
日高進
長野龍次郎
島上龍男

推せん委員

池田勝
立花杉夫
大森高市
小松政清
木村由夫

十一氏に名誉町民の称号おくる

名誉町民の条例が昭和四十二年に設置されました。

こんど称号がおくられた方は、永年地方自治の発展につくされたことによるものです。

（敬称略順序不同）

田中六助（本町出身で文化社会、教育その他で特に有名で本町の名を挙げた者）

藤村高次郎（満四年以上本町町長の職にあった者）

木村繁太郎（　〃　）

久原　壮治（満十二年以上本町収入役の職にあった者）

長谷川　満（満三十年以上本町職員で退職時課長級職以上であった者）

立花全兵衛（満十二年以上本町の議会議員の職にあった者）

藤村　敏政（　〃　）

高盛　孝雄（　〃　）

太田　博文（　〃　）

亀井　次男（　〃　）

木月　繁美（　〃　）

戦歿者、帰還者に叙勲

このほど役場町長室において、戦没者の遺族並びに帰還者に対し、厚生省より勲託、勲章が、町から記念品がおくられました。

戦没者関係（カッコ内は遺族）敬称略順不同

戦没者関係

旭八　柳沢静雄（柳沢ユキ）

〃　中町一　東城実夫（東城英男）

〃　早川　清（立花倪子）　町営

〃　上里一　森田静雄（森田一格）

〃　太田益生（太田隆夫）　大和町

〃　貴船　高林満洲（水永タカ）

〃　嶋野留吉（嶋野留男）　八の三

〃　上の原二　熊谷公生（熊谷和幸）

〃　常福

帰還者

瑞六章　乾　巌　伏原四

瑞七章　二摩泰久　西町

本人死亡により構子

赤池町敬老会

一、とき　九月十五日午前十時

受付　午前九時より

一、ところ　赤池中学校体育館

アトラクション（演芸）

筑紫芸能プロダクションによる万才・奇術・博多にわかなど

※当日朝各地域から会場まで西鉄貸切バスをフル運行

尚詳細は公文書で関係者にお通知申し上げます。

老人に福祉見舞金を

本町は新たに社会福祉の一端として次の老人の方々等に福祉（夏期）見舞金として社会福祉協議会よりそれぞれに二千円宛、九十才以上の老人（六人）には更に長寿の御褒美として三千円を贈呈した。

内訳は次のとおりです。

90才以上の老人　（6人）

80才以上の一人暮し　（17人）

80才以上の夫婦　（3組）

80才以上のねたきり老人　（8人）

老人ホーム入荘者　（26人）

結核長期療養者　（4人）

重症身体障害者　（21名）

手をとりあって田川の振興を

「広域圏協議会発足」

広域市町村圏とは、四十四年度から自治省が推進している広域行政機構で、同年五月の閣議で決まった全国総合開発計画のひとつ。

最近は、交通、通信面の発達、とりわけモータリゼーション発達によって、わたくし達の日常生活圏も市町村の区域をこえ大きく広がっています。

このため市町村の間にいままでなかった有機的な結びつきが必要となっています。

しかし自動車の普及など生活水準の向上にくらべたとえば道路の整備だとか、下水道の整備といった公共的施設面は非常におくれているのが現状です。

このように社会情勢の現状で住民の日常生活に必要な行政サービスを任務とする市町村は早急に、公共施設や生活環境を整備する必要にせまられていますが、場合によっては、一市町村だけでは対応しきれなかったり、また、対応しえても広域的に処理した方がより効果的な事業が多くなっています。

そこで、隣接する市町村が集まって広域圏を結成し国の財政援助をうけながら単一市町村では解決できなかった公共施設整備を行ない、地域住民の福祉の向上をはかって行こうとするものであります。

また、あわせて過疎、過密問題などを解消し、均衡のとれた国土開発を図って行こうとするものです。

なお広域市町村圏に指定されると①計画を作る費用として約百万円②根幹事業費の補助金として二千万円③計画を実施するにあたっては、その資金として地方債の優先的配分④広域ネットワーク（道路）の整備資金として地方交付税のうわずみ措置、などの国からの財政援助もあり田川振興に大きな期待がよせられています。

主な仕事に広域事務処理システムの確立などをを柱として田川十年後のビジョンを描く基本構想や、五年後を目標とした基本計画、それに三年間の実施計画を策定していきます。

来年四月からは、これらの計画にそって諸施策が実施され田川十三万住民の福祉の向上と、産業の振興に向って動きだすことになります。

広域圏事務局へ大谷氏を派遣

七月二十八日田川市町村広域圏協議会設立総会が田川自治会館で行なわれ、正式に事務局がうまれました事務局のメンバーは、本町から、総務課長補佐大谷孝進氏を含め、田川一市八町一村から一名づつの計十名で構成されています。

田川市　長尾芳夫
香春町　松村　光
添田町　正木義晴
金田町　早川正春
川崎町　福井　寿
方城町　岡本義春
大任町　浦野淳一
赤　村　灰田英喜
糸田町　阿部昭吾

田川九ヶ市町村　人口…163.996人　世帯数…46.973世

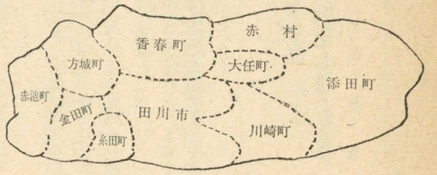

S45.10.1 国勢調査

市町村名	世帯数	人口(人)
香春町	4.094	14.917
添田町	4.563	16.810
金田町	2.259	8.661
川崎町	6.910	23.190
糸田町	3.023	9.876
赤池町	2.483	8.770
方城町	2.059	7.504
大任町	1.733	6.256
赤　村	968	3.779
田川市	18.880	64.233

住民登録をしましょう

町内転居はしているが転居の届出をしていないため、選挙の時の入場券、その他役場からの大切な書類を送付しても住所不明で役場にもどってくることがあります。

このようなことのないようにまだ転居の届出をされてない方は早く届出して下さい。

転居した日から十四日以内に届出をしなければ過料に処せられます。

新旧の駐在員の証明と印かん持参の上役場住民係で手続きをしてください。

選挙管理委員は、投票権のある人で、人格が社会的に信頼される人、政治や選挙に公正な識見を有するもののうちから、普通地方公共団体の議会におえて推せんします。

選挙管理委員会は、委員四人で構成され、任期は四年です。

選挙管理委員の仕事は不正がないように正しく行なわれるように日頃から住民の政治に対する関心を深め政治意識を高めるように努めることになっています。

特に選挙の際は、投票の方法、選挙違反、その他選挙に関し必要なことは住民に知らせなければなりません。

選挙管理委員はどんな人が選ばれるか

投票立会人は各投票区における選挙人名簿に登録されたものの中から本人の承諾をうけて、三人以上五人以下を選びます。選び方は別に定められません。

開票立会人は、候補者が各開票区の選挙人名簿に登録された者一人の承諾を得て選管に届け出ます。

届出のあった者が十人を越えないときは、その者を開票立会人とし、十人を越えるときは、くじで定めた者十人をもって開票立合人とします。

また同一政党、政治団体の候補者の届出は三人以上はなれません。

商店街通り交通規制で
違反車には反則金

交通問題はいまや国民的な課だいの一つに数えられ交通事故は日増しに増加しています。

町内の商店街通りは、近頃車の大型車の通行が目立って多くなり、特に西鉄バスの定期便の運行に支障ができ、会社より、運行上危険があるので車の駐停車に住民の協力を強く要請して来ました。これまで、町商工会青年部による駐停車禁止の運動を自主的にすすめて来ました。

町でも回覧板等によって住民に協力を呼びかけましたがあまり効果があがらなかったようです。

数年前の移動公民館や、最近行なわれた移動役場でも住民から駐停車禁止の要望が強く出されておりました。

このたび、県公安委員会と田川警察署より、車の駐停車禁止の規制通知が町にあり、八月一日から実施することになりました。

したがって次に掲げる区間での駐車は交通規制による反則金をとられますので、住民皆さんには絶対に規制区域内で駐車をしないように十分な認識と注意をしてください。

車の駐車禁止区間は、県道伏原から稲荷町、昭和町、本町までの区間です。

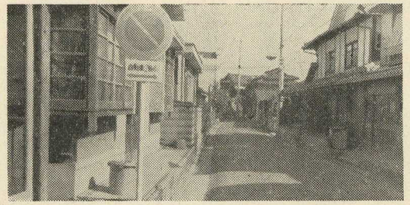

「写真は、交通規制で駐車をしなくなった道路」

期待される交通巡視員の活躍

去る七月二十五日田川警察署に五名の女子交通巡視員が配置されました。

交通巡視員のおもな仕事は歩行者とくに老人と子どもの保護誘導。交さ点等交通が混雑する場所での交通整理や駐停車違反に対する指導取締りなど住民皆さんの平和な日常生活を守るため頑張りたいとおおいにハッスルしていますので、みなさんの暖かいご支援とご協力をお願いします。

事業所統計調査を九月一日から実施

九月一日から全国いっせいに事業所統計調査を行ないます。

関係者の皆さんにこの調査の重要性をご理解いただき、御協力くださいますようお願いします。

一、調査期間　九月一日から九月七日まで

二、調査対象　事業所、工場営業所、飲食店、旅館、映画館をはじめ駅、病院、神社、寺院いたるまで、あらゆる種類の事業所

三、調査の目的　事業所の経営組織、事業内容や従業者数を調べ、都道府県市町村ごとの事業所数従業者数の規模やその産業別構成を明らかにし、国都道府県や市区町村での経済政策、地域開発計画、国民所得の推計、地方交付税の算定、交通の対策などの基本的な資料として使われます。

※　なおこの調査は調査員が事業所を訪問し名称、所在地事業所の種類、従業者などについて、おたずねします。

調査したことがらは統計を作る目的だけに用いられ徴税など、申告書の不利益になるようなことに使われることは絶対にありません。

サラリーマンと税務署

サラリーマンは給与から税金が天引され、税務署とは直接に関係がないと思われがちです。

ところが、家族が病気をして医療費が相当かかったときは「医療費控除」泥棒に多額の金品を盗まれたときは、「雑損控除」が認められますから、税務署に申告すると税金が安くなります。

相談室を利用しましょう

税務署

税金についてのいろいろな相談や苦情をお受けするために、福岡国税局では、税務相談室を設け皆さんのご利用をお待ちしています。

相談は、電話でもこみいった相談でも電話は小倉税務署派遣相談官電話（〇九三）九二一―三三三一番

左を向いても、右を向いても税金の問題にかかわりあいのあることが多いこのごろです。

「備えあれば憂いなし」です。

とにかく、税金のことについては、税務署に気軽に相談されることが何よりです。

税務署は決して知恵の出惜しみはいたしません。

利用される善良な納税者に最良の知恵をお貸しいたします。

管理が手がるなタニシ養殖

もうかる農業へ転換滅反に変る新しい農家として田川郡内の農家で、タニシやドジョウを飼育する農家がふえています。

早くから飼育している農家は出荷して、かなりの成果をあげています。

タニシやドジョウが量産されると、生産者が市場に出荷しなくても、買手がやって来て、買いあげる仕組みになっています。

県水産課の指導を受けるには、十名以上の希望者が必要です。

坪当り九百円の利益

生まれて満一年たつと、十グラム以上となり販売に向くが、はじめは種として残した方がよく、一年目の親貝からは三〇個くらい産卵するが、二、三年生の二〇グラム以上の大型のものになると、四〇個以上も産卵する。

大型企業として成育するには一カ年くらい販売しないでもっぱら繁殖させたら収入は一アール当り、（三〇坪）二万七千円の水揚げとみればよい

タニシ養殖の利点は要するに①水田溜池で稲作および養漁と兼用ができる②人手を要しない③水田養殖の場合水が切れてもかまわない④逃がす心配がない。

一度放貝すると年収獲ができ収益も年々殖えます。

この他、ドジョウ、ワサビ甘柿、きのこ、芋なども、成長産物です。くわしいことは役場文書広報係又は直接東京都練馬区春田町二丁目五番六号、日本緑化ＫＫ

お礼

一、金一封　村上義一殿
亡妻イワフジ殿（十一支所）
香典返しとして

一、金一封　太田ヤス子殿
亡母ツネ殿（三支所）香典返しとして

一、金一封　小田愛子殿
亡夫繁殿（二十支所）香典返しとして

一、金一封　木村渥美殿
亡息信一殿（八支所）香典返しとして

一、金一封　深見コン殿
亡夫三次殿（二支所）香典返しとして

一、金一封　高山一殿
亡父初太郎殿（九支所）香典返しとして

一、金一封　倉岡熊次郎殿
亡妻ツギ殿（十六支所）香典返しとして

一、金一封　平元次男殿
亡父新七殿（五支所）香典返しとして

一、金一封　池田勝殿
亡母マキエ殿（九支所）香典返しとして

一、金一封　村上博殿
亡父啓次殿（七支所）香典返しとして

一、金一封　熊谷和幸殿
亡養母タネ殿（二支所）香典返しとして

一、金一封　藤井操殿
亡夫公夫殿（十二支所）香典返として

一、金一封　商工会青年部殿
貧困者救済資金として

一、金一封　木村繁太郎殿
亡甥栄一殿（六支所）香典返しとして

それぞれ民主事業助成会へ寄附されました。

一、金一封　松井一雄氏が老人ホームへ寄附しました。

お礼申し上げます。

住民の声

質問「町立病院の外来患者の診察待時間が長いので困っている」

答　先に支所長、駐在員会議でこの質問がでましたのでお答えしましたが、住民の皆さんに「広報紙」を通じてお答えします。

病人が長い時間、診療を待たされるのは、大変なことと思います。病院としては、いろいろな方法を講じております。

病院の業務開始は午前八時三〇分からです。医師は診察開始までの間、入院患者の容態を聞いて、指示を出したり重症患者には診察等をすませてから外来診察となります。

入院患者の中には、高令者が多く、病床は常時満床に近い状態ですから、少々時間を要します。この事は生命を預る医師として、当然しなければならないことです。

しかし救急患者（医師の診察等を早急に心要とする患者）はその旨窓口に申し出て下さい。現在も通常の診察で（検査やＸ線フイルム等を必要とする方の場合を除いて）二時間以上待たせることはないと思います。

救急患者でない方で、早朝（七時半頃）から来院している方がいますが、そんな心要もありません。

初診の外来患者の診察はいろいろの検査などに時間がかゝります。月曜日と土曜日は患者さんが多く混雑し少々待たせることもあります。

五月の通院患者の曜日別の平均利用者は次のとおりです

（月）一九〇人（火）一五〇人（水）一三〇人（木）一二〇人（金）一三〇人（土）一六〇人

薬局では患者さんが薬を受取る時に待ち時間が長くならないように配慮するよう検討しています。

院長は水曜日、土曜日は胃腸透視のため外来診察はできませんので御了承下さい。

診察を受ける場合は、先生を指名しないようにお願いします。

「町立病院の待合室風景」

町民交通傷害保険に加入を

この保険は、交通事故の補償を住民の総力でという田川郡民の声が、この町村民交通傷害保険を誕生させました。

加入の資格は、赤池町に住んでいる方や、他の町村から赤池町へ通勤、通学している方ならどなたでも加入できます。ただし一人一口に限ります。

保険料は、一人年間六百円で、中途申し込みは、月割五〇円です。

おたずねしたい事がありましたら、役場企画室でおたずね下さい。

一人六百円の保険料（掛け金）で簡単に加入できます。

家族ぐるみの加入で、交通事故に備えましょう。

ふえる町内の交通事故

昭和四十六年、赤池管内の交通事故発生件数は四十一件昭和四十五年が三十六件で四件多く、事故は市場から草場の県道で集中して起きています。

この区間は車の追越し禁止区域になっているにも拘らずスピードの出し過ぎや、車の追越しによる事故が最も多く事故の原因になっています。

この区間を運転する人は、交通のルールを守るようにして下さい。

赤池町の交通事故の概要

区分	発生件数			死者			傷者		
	46	45	増△減	46	45	増△減	46	45	増△減
福岡県	42.005	37.578	4.427	623	597	26	56.545	50.578	5.967
田川署管内	1.012	892	120	24	12	12	1.445	1.297	148
赤池町	41	36	5	3	1	2	67	50	17

〝イモ〟畑つくりに精を出すお母さん

「中尾保育所」

都会では自然や土に親しむため団地の住民が農家から畑を借りて、野菜や花壇をつくって土に親しむ日曜農業がはやっています。

近い将来には本町でもこのような現象が起るかも知れません。

中尾保育所では、このほど園児の父母四十六人が保育所の空地約五百ヘーベ「五畝」ほどたがやし、イモ畑つくりに精を出し苗をさしました。

園児達は先生の手にひかれ毎日物さしでイモのツルの長さを計り、ツルがのびるのを楽しみにしています。

秋には、このイモが採れることでしょう。

写真はイモ畑つくりに精を出す父兄達

お嬢さん・奥さんご用心

痴漢は女性に対する犯罪で昨年は暴行されたり、わいせつなことをされて警察へ届出られたものが数多くありました。

夏は痴漢が最も多くなる季節です。

暑さのため身も心もゆるんで、気分も解放的となり家の出入口や窓なども開けっぱなしとなりがちで、このようなことが原因となって忍び込みの侵入盗犯が多くなる季節です。

又、婦人の夜の外出、服装など人目につくような派手な薄物になりますので追いはぎや痴漢がふえます。

赤池町派出所では厳重に警戒していますが、町民皆さんの協力をお願いします。

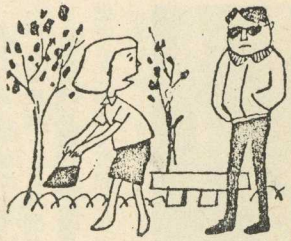

郡体育大会で本町選手団善戦

第十一回田川郡民体育大会は七月三十日方城町を主会場にして、赤池、金田、糸田町で行なわれました。

水泳と剣道は、二十三日に行なわれ、剣道の青年の部で本町のチームが一位になり、県民体育大会に出場しましたが、善戦惜しく、敗れました。

成績は次のとおりです。

○剣道の部　一位、長谷川浩　皆川良三、青木克之

○陸上の部

千五百米　一位　村上浩二

四百米　一位　高林晴樹

バレーの部　青年男子二位

青年女子　一位　家庭婦人四位

○卓球の部　四位

派出所・駐在所位置標示

警察では、県民の皆さんが派出所、駐在所に用件があっても

○どこにあるのかわかりにくい。

○さがすのに苦労する。

という不便をなくし、派出所、駐在所の位置が一目でわかるように、街頭の見やすい場所に、

「派出所、駐在所位置標示板」を建てることにしました。

この標示板は、別図のように、バス停留所の標識に似た形で、さきに皆さんから公募して決まった派出所、駐在所を表わすオレンジ色のシンボルマークと矢印を組み合わせた案内標識です。

警察では、三ケ年計画で全派出所、駐在所の標示板を県内各所に建てました。

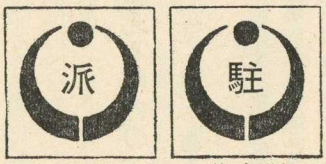

駐在所　派出所

応急手当

ひきつけは、いちばん親をおどろかせ、あわてやすいものですが、そのまま死ぬようなことはまずありません。

あわててからだをゆすったり、大声で名を呼んだり、抱きあげて病院にかけこむことは禁物です。

ようすをよく観察し、応急処置をして医師を呼びます。

医師の診察をうけるときは今までに、ひきつけたことがあったかどうか、ひきつけはどのようにしておこったか、熱があったり吐いたりしなかったかなどについて報告します。

子どものひきつけはご注意を

応急処置としては、衣服をゆるめて静かな部屋で寝かせます。歯をくいしばって舌をかむことがあるのでガーゼを巻いた割ばしかタオルなどを奥歯にはさみます。

指を入れると、かみつかれるので注意しましょう。

熱があるときは、ぬれたタオルで頭を冷やします。意識を回復するまでは絶対に薬や水を飲ませてはいけません。

へんとうせんがはれて熱をだしてひきつけたり、昼間暑いところで遊んできて、日射病になってひきつけることがありますが、このようなときは涼しくして頭を冷やします。

頼れる保障　それは簡易保険

簡易保険最高加入額三百万円に引上られました。

危険がいっぱいの現代に堅実な暮しには確かな保障が必要です。

そこで郵便局では保険金三百万円引上げ記念特別加入運動を実施しております。この機会に是非御加入下さい。

災害　三倍保障～九百万円

死亡　二倍保障～六百万円

普通死亡保障～　三百万円

傷害保障～傷害の程度により三百万円から三十万円

入院保障～事故災害により五日以上の入院に対し三十六万円から一万五千円

赤池郵便局長