広報 あかいけ

発行所　赤池町役場　編集　総務課大谷孝進　No.117号

町の人口
（6月1日現在）

総人口	9，024人
男子	4，236人
女子	4，788人
世帯数	2，647世帯

県民の日

第一日曜日は
交通安全の日

第三日曜日は
家庭の日

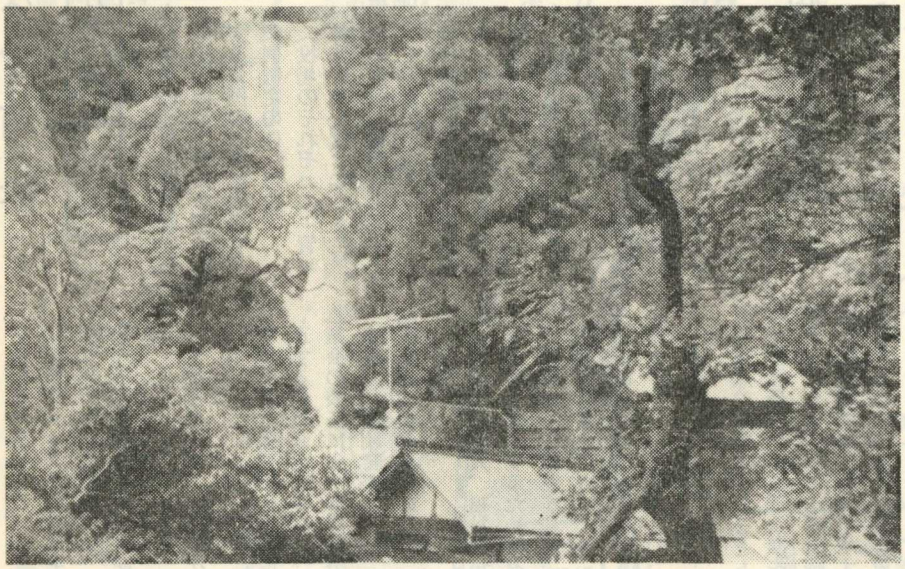

涼をさそう上野峡

上野峡は県立公園として知られていますが、きょねん北九州自然休養林の設定を受け、白糸の滝はいま涼を求めるマイカー族で、にぎわっています。白糸の滝は昔福智修験のあったころ名僧たちは、この白糸の滝で身を潔め求法をなしていたという伝説が伝えられています。

こどもも事故ゼロ　泳いでよい場所

夏休みも真近かです。いよいよ水遊びのシーズンになります。子ども達は学校から解放されて人命の危険を忘れて水に親しみます。

わたくし達は子ども達が安全に水遊びをするように指導したり、見守ってやりたいものです。

赤池中学校、市場小学校、上野小学校、青年の家以上四ケ所の施設以外は町内で遊泳する事を禁止しています。

町民皆さんには、私たちの可愛いお子さんを事故から守るようご指導下さい。

田川市民プールは七月一日オープン

道順、田川市役所前バス停より歩いて五分

（プールの規模）

五〇㍍B級公認、二五㍍競泳、二五㍍女子専用、児童用幼児用の各プール

（入場料金）

児童　三才～小学生	二時間　二〇円
中学生～高校生	二時間　四〇円
一般　二時間	六〇円

回数券、団体（三〇人以上）は五割引超過料は一時間ごとに五割増で、毎日午前九時から午後七時まで開場期間中は休みません。

事故防止はこのような方法で

夏休みにはいると町内会や子ども会等で貸切りバスによる海水浴にでかけます。

大集団の場合はとりわけ指導者や引率者を悩ますのは集合時間や点検です。

筆者の経験を少し述べて見ましょう。

あらかじめ割ばしで小旗を一人一本づつ作り用意します。

現地に到着したら全員で準び体操します。体操が終ると、まず一人一本づつ小旗を持たせ、小旗が入る円を砂地に描きます。

入水する前に人員を点呼して小旗を円の中にさします。水からあがる時は指導者や世話人は笛やマイクで合図します。

あがって来た人は円の中の小旗を一本づつ取って樹蔭（こかげ）で待ちます。そこで小旗が三本残れば三人がまだ水につかっていることになります。

しかし人員は点呼しなければなりません。

集団行動の場合は心ず子ども一人に大人一人付添って行くことが大切です。

補正予算など可決

六月定例町議会

六月定例町議会は、六月十四日から十八日まで五日間の会期でひらかれ議案十件が上程されましたが、審議の結果は次のとおりです。

△学校給食センター設置及び管理に関する条例の制定の件。（可決）

（調理部門に従事する職員は従来二校に配置されていました職員が就務し、運営に関しては審議委員会を設けて重要な事項については審議することになりました。

△特別職の職員で非常勤のものの報酬及び費用弁償に関する条例の一部を改正する条例制定の件（可決）

（役場のそれぞれの主管に各委員会を設けています。その委員の報酬額の引き上げです。）

△特殊勤務手当に関する条例の一部を改正する条例の件。

（附帯事項を付して可決）

△寄附採納の件

（市場小学校放送施設設備費並びに生活会館施設備品としての寄附採納。次の方が寄附されました。

○福豊ブロック工業株式会社社長、谷木生男氏。

○大字赤池本町、田中六助氏。

○大字赤池中町、岩野シゲノ氏。

△税賦課徴収条例の一部を改正する条例制定の件（可決）

△議会の委任による専決処分の件。（継続審査）

△町有財産無償貸付の件

（可決）

（社会福祉法人、福祉会が保育所を経営するため町有財産である生活館を無償で利用させるためです。）

△工事請負契約締結の件。

（可決）

（薬王寺～原線と先達免～伏原線の舗装工事の請負契約の締結を町議会の議決を求めました。）

△上水道事業の設置等に関する条例の一部を改正する条例制定の件。（可決）

（改正前は給水人口や一日最大給水量、給水区域を条例によって定めていましたが人口の増減や、給水量がたびたび変るため削除したもの）

△一般会計補正予算の件。

（可決）

（消防施設整備事業費や、中尾地区児童遊園地施設費社会福祉助成金、社会教育などの事業をするため八百八拾八万六千円を補正しました。）

請願二件要請一件が提出され審議の結果採択されました。

△請願　老人福祉問題で七〇才以上老人医療の無料化完全実施の請願の件

（この問題を議会としては町に十分検討して実施するよう強く要望しました。）

△旅客運送業（タクシー）のサービス向上並びに改善に関する要請の議決請願の件。

（町としては関係業者に要望することになりました）

体育館を建設　上野校

上野小学校の講堂の老朽化が目立っていますので体育館に改築されます。

本年度の予算に一、七五〇万円計上して施工することになります。

戦傷病者の補装具支給（修理）および更生医療の巡回相談実施について

戦傷病者特別援護法の施行にもとづき、例年行っております標記巡回相談を、本年も実施いたしますので、該当者で受診希望があれば次の点を留意の上、受診するようにして下さい。

一、実施日程と場所

昭和四十六年八月二日午前十時～午後三時まで、田川市体育館で行ないます

一、該当者

「戦傷病者手帳」の交付を受けている者であって公務上の傷病による障害の状態が、補装具を装着する必要のある者または、更生するために医療が必要である者

一、補装具の種類

盲人安全つえ、補聴器、義肢装具車いす。松葉つえ、義眼めがねなど。

※相談来訪者は「印かん」および「戦傷病者手帳」を必らず持参して下さい。

過疎対策によって道路や防火体制などを整備

昭和四十年の国勢調査の結果、人口流動化現象がはげしく、各種の論議が行なわれ、現在では一般的に通用語となっているばかりでなく、ここ数年の間、過密、過疎問題として政治上、行政上の課題となっています。

近年人口流出の激しい地域では、人口の稀薄（きはく）化と老令化に伴ない、たとえば、医療活動、教育、防災等の地域社会の基礎的生活条件の維持に支障をきたすようないはゆる過疎現象は、その進行の遅速の差はあるにせよ、辺地農山村にとどまらず、次第に広まる可能性がある。

したがって町村地域の発展の可能性を十分に検討しその結果重点的に投資するとともに地域社会生活の適正水準を確保するための集落の再編成を含む総合的社会開発をすすめて行くために過疎対策措置が施行されました。

福岡県下には、市が十六、町が七十五、村が八村ありますが、このうち過疎地域の指定をうけた市町村が三十四指定市町村は上半期昭和四十五年から四十九年まで対策を講じることになっています。

昭和四十五年度ですでに国から起債（きさい）や補助を受け消防自動車の購入や、原田～興国寺間の道路を改良して舗装し主幹線道路と結び、地域住民の生活安定を図るため整備しました。

又四十六年度では四十五年度事業で残った興国寺間と、県道赤池～八幡線に取付ける道路を舗装し、堀田地区の山村の開発を図ったり消防施設を整備して住民の人命や財産を未然防止する計画をたっています。

斜線の部分は本年度工事区間

右の図は昭和四十五年度施工した寺ケ谷～小路線（原田～堀田間）の延長八〇〇㍍の工事で本年度過疎対策事業で改良舗装されます。

町の完成・未完成道路網

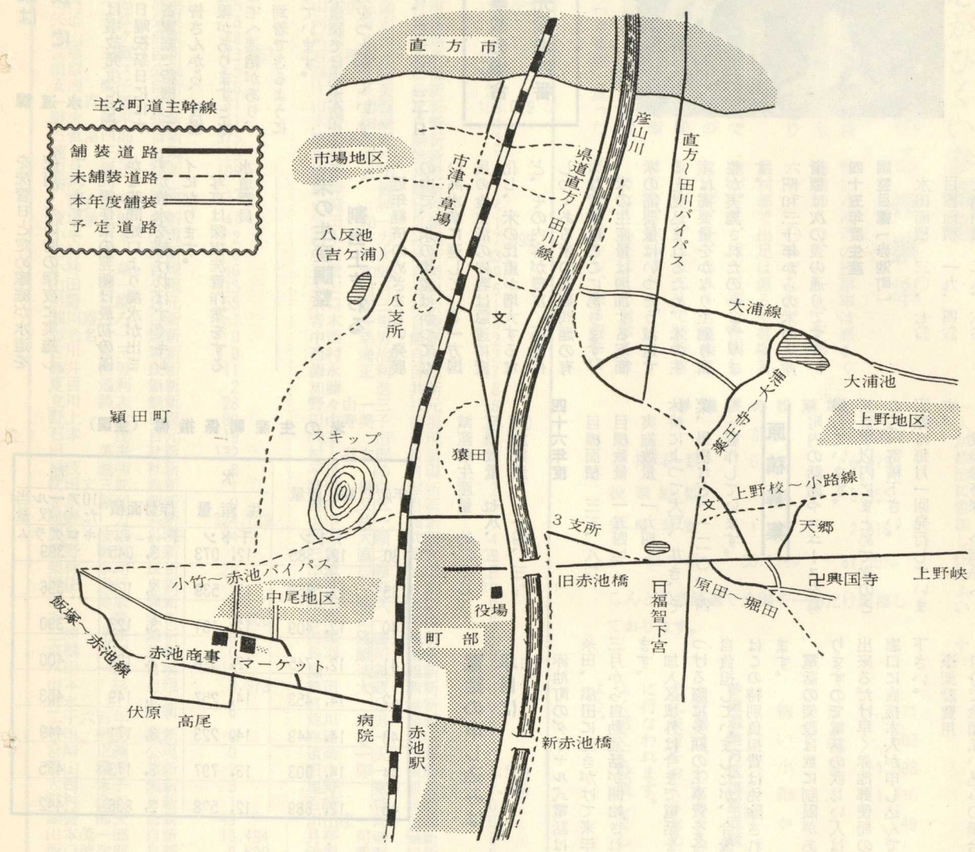

道路整備事業は次の事業種目で

町の道路整備は、緊急就労対策、同和事業、失業対策、過疎対策、単独事業、低環境広域事業などによって施工され算出方法は、国や県などがそれぞれの事業に対して総事業費に対して平均⅔補助します。残りは自己財源や町債、（町が事業する時国からお金を借る、利息がつきます）によってまかなわれています。

町内の主な道路網の整備状況は上図のとおりですが、本年度の過疎事業は「寿ケ谷～小路線」きょねん施工した原田～堀田間の延長です。

その他に、中尾地区の防火体制を確立することから、消防自動車を二七〇万で購入しました。

○本年度予定している主な道路工事

＝上野地区＝

「水落～郷の谷線」この工事は鋤木田を通っている直方～田川バイパス道の下から大浦学道路までの延長六〇〇㍍の区間を舗装工事します。

「寿ケ谷～小路線」この工事はきょねん施工した原田～堀田間の延長で興国寺までと小路間を結ぶ舗装改良工事です。

＝中尾地区＝

「先達免～伏原線」この工事は中尾地区にある赤池商事～伏原までの延長七〇〇㍍の区間を改良舗装工事をします。

「上桜～鯛（うそ）ケ谷線」この工事は東町～新町間で延長五〇〇㍍の改良舗装工事を施工します。

総合計画のアイデア寄稿者わずか二人

町では総合計画を町民皆さんと一諸に企画するため広く一般から募集していましていましたが、なかなか原稿が寄せられませんでしたが、こんにちまで二人の方が寄せられました。

寄稿された方は、十支所池田範次さんと上野二支所の大村寛さんの二人でした。

総合計画完成と同時に紙上に掲載します。

洗管作業は深夜に

水道課

水道課では事故発生にそなえて夜間や日曜祝祭日には水道課職員は各家庭で待機しております。皆さんから、役場の宿直え通報がありますと水道課係員の宅へ連絡があり、すぐ現場へ到着できるように態勢をとっています。

しかし水道課では赤水防止に日夜努力をつとめています。

毎月十日、二十日、三十日を洗管日と定め家庭が水道を使用しない時の深夜に実施しています。

洗管作業の翌朝は最初の僅かな時間蛇口より濁水が出ますが放水を続ければすぐキレイになります。

写真は深夜洗管作業をする水道課員

水道事故の場合 通報先役場四番

米の生産調整 割当上まわる

近年経済のめざましい発展の中で、米の生産はかつてない高水準に達している一方国民の食生活の内容は急速に変化し、米の比重が増大するなど、その内容が豊富、高度化しつゝある米の過剰問題の有力な背景はここにあります。

米の生産量は増加する反面米の需要量はいつそう減退すると見込まれるため、米の生産は需要量をかなり上廻り調整が実施されたのであります。

昭和三十年からの米の生産指標は次の表の通りです。

四十五年度生産調整目標「赤池町」

水田面積 三〇、七ヘクタール
目標面積 一九、四ヘクタール
実施面積 二八、六ヘクタール
減産前生産量 約二〇〇トン
目標数量 七八、五トン
実施数量 一一四、三トン

四十六年度

目標面積 三五、八ヘクタール
目標数量 一五四トン
実施数量 一九四トン
休耕によつて大豆、花き、そ菜、果樹などへ「二〇、四トン」転作しています。

米の生産関係指標（全国）

年産	総生産量	水稲 生産量	水稲 作付面積	水稲 10アール当たり収量
	千トン	千トン	千ヘクタール	キログラム
30	12，385	12，073	3，045	399
35	12，858	12，539	3，124	396
40	12，409	12，181	3，123	390
41	12，745	12，526	3，129	400
42	14，453	14，257	3，149	453
43	14，449	14，223	3，171	449
44	14，003	13，797	3，173	435
45	12，689	12，528	2，836	442

原稿募集

町内の話題やニュ！スを募集しています。五百字以内にまとめて次のところへ寄稿下さい。広報は毎月一回発行しています。

役場総務課 企画係へ

電話の申し込みは早目に

赤池町のダイヤル式電話は糸田、添田に先きがけて来年三月から自動通話が開始されます。

加入区域外は今まで電話をつける際に多額の工事費を各自負担していましたが、今後はこの特別負担費は免除されます。

電話の架設は数に制限がありますので電話の欲しい人は出来るだけ早く赤池郵便局の窓口に直接本人が申し込んで下さい。

※架設費用

自分で全額払い込みの場合

設備料 五万円
加入料 三〇〇円
電信電話債券（引受額八万円に対する一〇月払込み額）は七七、五二〇円、税金は六、五九八円合計一三万四千円四百十八円かかります。

債券を即時売却される場合は

設備料 五万円
加入料 三〇〇円
債券売却損八千円
電信電話債券（割引債券）は九年九月後には八万円が十六万円になつて返ります。

また債券は即時売却することができます。

債券をお持ちになるか、即時売却されるか申込みの際に係にお申出下さい。

七月からはじまる工事 皆様の協力をお願い

赤池局の電話自動化の工事が添田、糸田町に先がけていよいよ七月から電信電話公社の手によつてはじめられます。

今役場附近に建設中の局舎は九月下旬に完成します。

局外工事は町内電話の各加入者から電話局までにはそれぞれ専用の電話線二本を必要とし、その数が多くなると電柱では支えられませんから安全に通話できるよう地下に埋設します。

そのために道路を掘って、電話線を通す鉄管または、ビニール管を将来増設計画を含めて何本も並べて埋めておきます。地下に埋設いたしました電話線を分けたり、引込んだ電話線をつないだりするため地下で作業できるようにマンホールを作ります。

◉お願い

工事の施工にあたりましては、道路の掘り返しや、一時的な交通への影響、戸口出入の不便など、町民皆さんにご迷惑をおかけすると思いますが、電信電話事業にご理解とご協力をいただきますようお願いします。

米軍関係事故損害賠償請求

米国軍属又は被用者による交通事故その他に伴う損害賠償請求期限は、二年から三年となっておりますから損害を受けられた場合或は現に被害者で損害賠償等の請求のことでお困りの方は、早急にもよりの次の防衛施設局、支局或は防衛施設事務所にお申し出ください。

○福岡防衛施設局
所在地 福岡市大手門二丁目五番十五号、事業部事業課
○小倉防衛施設事務所
所在地 北九州市小倉区田町二丁目九八番地、業務課業務第三係

関心がひくい参議選 前回を割る投票率

こんど行われた参議院議員選挙では「公害問題」や「米生産調整」が世論の的となり大きな焦点になりました。

赤池町の投票所は三カ所で投票が行なわれました。この選挙は投票前から有権者の関心は薄く県、町選管では棄権防止に広報車による啓発を行ないましたが農繁期と重ったため赤池町の投票率は悪るく前回の八〇、一一％を割る六一、一〇％でした。

農村部で出足は悪るく有権者数が、二、五三三票で投票した人が、一、二八一人棄権した人が一、二五二人で投票率は五〇、六％でした。

わたくし達はこの選挙を教訓として生かし、来る選挙には棄権しないように国民一人一人が政治に参加し住みよい理想郷を建設したいものです。

参議選の投票率

	前回	今回
有権者数	6.012	6.473
投票総数	4.816	3.955
棄権者数	1.196	2.518
投票率	80.11%	61.10%

こんどの参議選で全国を一票だけ棄権しております。

参議選地方区得票成績

柳田	171
いさ山	602
小野	1.393
勅木	1.410
かとう	49

投票は、わたしたちの代表者をおくるために行なわれます。よく考えて投票しましょう。

参院選全国区候補赤池町確定得票

氏名	党派	得票	氏名	党派	得票
藤原岩市	自新	7	山高しげり	無現	56
山内一郎	自現	6	山本伊三郎	社現	172.052
矢追秀彦	公現	8	河野守宏	無新	4
横山フク	自現	18	高見圭司	無新	2
佐藤三蔵	自新	13.357	宮之原貞光	社新	188
柏原ヤス	公現	5	原田立	公現	561
安西愛子	自新	76	片山正英	自新	25
一竜斉貞鳳	自新	21	山本忠義	社新	109.079
野末陳平	無新	11	木崎国嘉	自新	4
古賀雷四郎	自新	375	浪越徳治郎	無新	3
楠正俊	自現	29	長沢宗八	無新	1
望月優子	社新	109	須藤五郎	共現	9
柴田利右エ門	民新	12	東郷健	無新	1
檜垣徳太郎	自新	47	山崎昇	社現	14
小平芳平	公現	2	矢田和一	自新	1
田村理一	無新	6	鈴木力	社現	7.099
小林章	自現	46	中村利次	民新	33
山田徹一	公現	15	玉置和郎	自現	199
川野三暁	自元	55	多田省吾	公現	6
細川護ひろ	自新	7	水口宏三	社新	41
海老名竹一	無新	0	青木一男	自現	8
吉川藤三	無新	0	中西幸男	無新	2
藤井恒男	民新	11	西村尚治	自現	112
夏目通利	無新	2	徳永正利	自現	17
立川談志	無新	28	加藤進	共新	8
野上元	社現	80	野々山一三	社元	56
石本茂	自元	19	田中寿美子	社現	27.500
田英夫	社新	132	岡本悟	自現	67
戸枝義明	社新	8	村上孝太郎	自新	34
吹田文三郎	無新	1	平泉渉	自現	7
志水源司	無新	0	野田耕作	無新	2
星野力	共新	324.729	梶木又三	自新	36
鹿島俊雄	自現	84	山中精一	無新	6
慶野聰郎	自新	1	塚田大願	共新	4
栗林卓司	民新	23	三島直之	諸新	0
黒住忠行	自新	9	中尾辰義	公現	5
岡愛城	無新	0	伊部真	社新	70
坂口登	無新	2.400	松田照久	無新	0
三浦光保	無新	0	春田正一	共現	6
高橋秀郎	諸新	0	西郷隆盛	無新	5
八田一朗	自現	15	鳥羽照司	無新	0
山本杉	自現	3.373	淵通義	無新	0
吉永二千六百年	無新	6	織田大蔵	無新	0
菅田摂男	無新	0	宮公	無新	0
宮崎正義	公現	0	荒川幸男	無新	1
青山雅彦	諸新	2	窪田志一	無新	1
大西末子	無新	3	猿楽一夫	無新	0
町村金五	自新	1	田中卯一	無新	2.500
渥美節夫	自新	49	星野寛	無新	1.170
山本茂一郎	自新	13.494	谷崎登	無新	0
坂口徳次郎	自新	9.600	川出庄一郎	無新	0
内藤誉三郎	自現	16	月亭可朝	無新	3
佐藤栄作	無新	3.642	伊賀秀則	無新	2

専決処分とは議会に出る言葉

専決処分とは、市町村長が議会で決定すべき事柄を議決を経ないでその前に処理することでありますが、これは議会を招集するひまがなかったり、議会で成立しないとき町長の良識と判断によって処分するものであります。勿論専決した事件については次の議会にこれを報告しその承認を求めなければならないことは当然なことであります。

又議会の権限に属する簡易な事項で特に議会で指定したものについても町長は専決することができることになっています。

なお専決処分については地方自治法第一七九条一八〇条に規定されています。

青年会議所の準備すすむ

青年会議所を発足しょうといま準備をすすめています。

青年会議所の目的は地域社会に於いて経済、社会、文化に関する諸問題を研究しながら青年としての英知と勇気と情熱をもつて明るい豊かな社会を築きあげようとするものであります。

事業として社会奉仕事業、および青少年問題に関する事業があげられています。

事務のすすめは次のところで行なっていますが、発足は十月になる模様です。

中尾町西ヶ丘 大谷 孝進

国家試験の免除がある自衛隊

自衛隊にはそれぞれの行動に必要な職種がありますが、国家免除のある特技職については全部、又は一部の試験免除の特典があります。

主なものは、自動車免許、診療X線技師、衛生検査技師、航空整備士、乙種航海士、建築士、調理、栄養士、各種熔接士任期を満了し再就職を希望する場合には、就職援護係が世話します。

くわしい事は、飯塚市大字幸袋五〇番地陸上自衛隊又は赤池町役場総務課企画係へお問い合せ下さい。

意外と多い交通傷害保険の加入

七月二十六日より受付

町民交通傷害保険の切り替えの時期がきました。昨年十月より発足した同保険は七月三十一日で保険期間が満了します。現在の加入者は一一九世帯、二四一人です

後日町民交通傷害保険のチラシを各家庭にくばつて、七月二十六日から保険加入の予約申し込みを受け付けます。

交通事故は他人ごとではありません。事故防止はもちろんですが、万一にそなえておくことも必要です。町内に住んでいる人、町内の事業所、学校に通つている人なら自由に加入できます。

ことしも早めにご加入を。

申し込み先　赤池町役場
総務課企画係

植えてよいケシ　悪いケシの花

初夏を彩るケシの花のなかにはおそろしい麻薬の原料となるものがあつて、ソムニフエルム種、セティゲルム種といわれる二種類は法律（あへん法）でその栽培を禁止され違反者は処罰されます。

植えることができないケシの特徴は

○茎は太く直立している
○茎は広く大きく心臓形で葉のつけ根は茎を抱きこんでいる。
○花の色は白、紅、紫で一重咲と八重咲がある。
○花弁は八重咲を除いて四花弁で、四枚の花弁がほぼ同じ大きさ。
○ケシ坊主は大きく球形または卵形で、下部に凸起があります。こんなケシを見かけたときは、すぐ警察へ通報されるよう協力を呼びかけています。

植えてよいケシは、種苗店でお尋ね下さい。

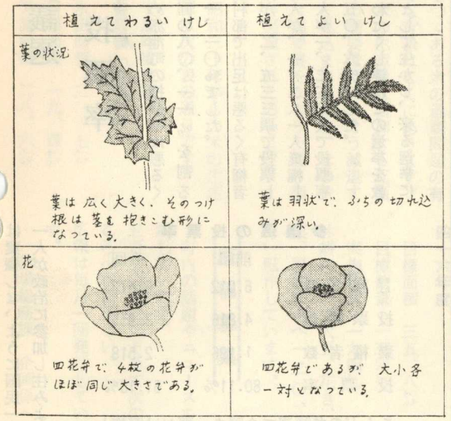

支所長さん決る

支所名	氏名
一支所	久松ミサオ
二支所	香野　義数
三支所	武末鹿太郎
四支所	永末　俊明
五支所	小松　勝
六支所	谷　静馬
七支所	浦上　護
八支所	長野龍次郎
九支所	池田　福次
十支所	岩井　邦広
十一支所	長谷川文雄
十二支所	井口十太郎
十三支所	池田小太郎
十四支所	清原　義則
十五支所	皆川　勇夫
十六支所	中原　弘
十七支所	原　梅三郎
十八支所	清原　敏雄
十九支所	柏木　利雄
二十支所	管　日出男
二十一支所	山下　次男
二十二支所	こうろぎ勇
二十三支所	大井　清人

（敬称略）

早朝マラソン　はじまる

町教育委員会、町体育協会は上野峡マラソンの公認を機会に町民皆走運動の一端として早朝マラソンを計画しております。

体力作りに子供から老人までこぞって参加下さい。

日程　毎月第三日曜日
午前七時から町民グランドから出発し、公認コースを年令に応じて走ります。

皆さん進んで参加しましょう。

役場と病院の勤務時間
午前八時三十分から午後四時三十分まで
土曜日は半日、祝祭日は休みます。

調理師の試験

1 試験日　昭和四十六年十月八日
2 願書受付　昭和四十六年八月二日から八月十日まで
3 問合せ先県内に居住する者は当該居住地又は就業地を管轄する保健所へ問い合せして下さい。

(イ) 学校教育法四七条に規定する資格のあることを証する卒業証書の年又は卒業証明書一部
(ロ) 厚生省令の定める施設又は営業において二年以上調理の業務に従事したもの

婦人会長に　森千代子氏

赤池町婦人会役員の改選がこのほど行なわれ、森千代子氏（五支部）が新しい会長に選ばれました。

役員は次のとおり

役職	氏名
会長	森　千代子
副会長	中村　千鶴
〃	国原　政子
支部長	
一支部	久松ミサヨ
五支部	沼口ヨシエ
六支部	中村美佐子
七支部	松本伊都子
八支部	中村サカエ
猿田	高林百合子
九支部	木下フミ子
本町	近藤シゲ子
稲荷町	森　さかえ
車道	幸　すみ子
県営	島本シゲ子

（敬称略）

潮どき

7月		干潮			8月		干潮	
日	曜	汐	午前	午後	日	曜	汐	午前	午後
18	日	若	11.40	——	1	日	若	10.10	22.30
19	月	中	00.00	13.00	2	月	中	11.30	——
20	火	大	1.00	14.20	3	火	中	00.00	12.30
21	水	大	2.00	15.00	4	水	大	1.00	13.30
22	木	大	3.00	15.50	5	木	大	2.00	15.00
23	金	大	3.30	16.20	6	金	大	3.10	15.30
24	土	中	4.00	17.00	7	土	大	4.00	16.00
25	日	中	4.40	17.30	8	日	中	4.30	17.00

町の施設へ感謝の贈物二つ　四年間も老人ホームへ晩酌届ける

裕　木生男氏

福豊ブロック工業社長（裕木生男）さんは昭和四十一年十一月から天郷にある老人ホームのお年寄りを慰めようと毎月清酒二十七㍑（一斗五升）とお菓子一万円相当を届けエネルギーを運ぶ天使の贈り物にお年寄から喜び感謝されています。

このホームには現在六十七名のお年寄りが、生活をしています。

このホームの生活は毎朝七時に起き達者な人は、野良仕事に精を出し、夜九時には就寝する生活をくり返しています。ある老人は、夕食の時汗を流した後の晩酌をしたためる味は何んとも言えない明日への生活へ、ネルギーを補給するようです。午後のひとときにお菓子を賞味しながら雑談するお年寄り達、お菓子によつて仲間を結びつき、励まし楽しませてくれるようですと語っていました。

学校施設へ寄附

裕さんはきょねん上野小学校プール建設資金の一部として三十万円、ことし完成した市場小学校放送施設資金として二十万円を寄附しております。

裕さんは、老人ホームへの贈り物は、わたくし達がこんにちこうして健康的に生活できるのは、お年寄り達が残してくれた教訓のたまものでありお年寄りへの感謝の気持ちであり、小学校への寄附は私を育ててくれた母校への愛着と町への感謝の気持ちであそ。

生活館へ時計贈る

中町に住む（岩野美智子）さんは亡母岩野シゲノさんの遺言により、このほど中尾町にある生活館に時計を贈りました。

亡岩野シゲノさんは生前、岩野さんや、お子さんを育てくれた町へ感謝の贈物をしようと余裕（よゆう）のない毎月の小遣いを貯めて贈ったもの役場の民生課社会係では

この贈物を寄切るようなことがあってはと生活館での会合には必ず時間を守って新生活をしたいといっています。

青柳さんの庭にオバケ燈ろう

青柳徳実さん（大字上野）にこのほど〝オバケ〟燈ろうを建てました。

近時庭園ブームを呼んでいますが、庭づくりは業者まかせや既製の燈ろうなどをつかいますが、このオバケ燈ろうは大勢の人の手によって日数をかけて山から運ばれて来たもの。

考案者は上野原田町の城野豊文さん（35才）で大きさは幅約二米高さ五米で立寄る人は福岡県下にはこのような大きな燈ろうは珍らしい、工事はクレーン車で二トンもある御影石（みがげ）を吊りあげたもの、燈ろうに興味をお持ちの方は、納涼方々一度見ていただきたい。

筑豊ハイツの利用をきれいなプールなど

財団法人筑豊勤労者福祉協会では、このほど嘉穂郡庄内町のスポーツセンターに勤労者の福祉施設を建設しました。

この施設の利用は勤労者だけに限らずどなたにも利用できることになっています。

ハイツには、プール（五〇㍍）と幼児プールなどがあり料金は一般五〇円、勤労青少年及び生徒三〇円、児童二〇円、その他テニス、排球コートや冷房完備の大小の会議室などがあります。

道順は小峠から顕田を経由して北九州カントリークラブ（ゴルフ場）の横をとおり、自動車試験場の手前西鉄バス筑豐遊園バス停下車が便利です。

貯金通帳や印かんは大切に保管を

赤池郵便局では次のことがらにいて皆さんに呼びかけています。

△大金ははだ身から離さないようにしましょう。
△大金の受取りは二人以上でしましょう。
△出入口附近や帰る途中など

働ける服装と働けない服装

これは勤務先の種類や性格によって一概（がい）にはいえませんが、何しても派手すぎる服装は避（さ）けたいものです。何となくその人が浮わついて見えるからです。

婦人に多く見うけられますのは、これから旅にでも出掛るようなおめかしで出勤する人がいますがこれらは見苦しいものです。道楽と見栄（みえ）で勤めに出ているような感じを受けられます。

また良すぎる服装で出勤すると勤務中に汚しはしないかとその方へ気が散ってどうしても非能率的になります。

△こみあう乗り物はさけ、自家用車かタクシーを利用しましょう。
△途中の用たしはキケンです。まっすぐ帰りましょう。
△貯金通帳（証書）と印章は別々に保管しましょう。

であなたに目をつけて近づいてくる人に注意しましょう。

上野峡俳句大会

於　天目山興国寺

入選　小坂螢泉選

池燈篭や、傾くも涼しげに　（千代田景石）
藤の実の揺れいる下に　憩いけり　（池田一歩）
山の蚊に刺されし足を人前に　（香月梅窓）
梅は実に一木一石歴史あり　（白水久良）
でゝ虫のあなどりがたき　早さもつ　（日永田桜ン坊）
敢へて行く旧参道やうつぼ草　（桑野園女）
住職の掃き消されたる蟻地獄　（東　梵太）
若竹の皮の落ちたる音なりし　（荒田鳶雨）
噴水の単調にして池濁る　（下田水心子）

お嬢さん・奥さん あなたはねらわれている

痴漢は女性に対する犯罪で昨年は暴行されたり、わいせつなことをされて警察へ届出られたものだけで「五五〇件」もありました。

夏は痴漢が最も多くなる季節です

梅雨があけて本格的な夏がおとずれます。

お互は暑さのため身も心もゆるんで気分も開放的となり家の出入口や窓なども開けぱなしとなりがちで、そういうことが原因となって忍（しの）び込みの侵入盗犯が多くなる季節です。

又、婦人の夜の外出、服装など人目につくような派手な薄物になりますので追いはぎや痴漢がふえます。

町内で忍び込み続発

町内で最近忍び込みの侵入事件が数件ありました。

侵入する時間は主に午前一時から四時頃、「ガラスを破ったり、戸をこじあけて侵入します。

赤池派出所では犯人逮捕に張り込みを続け厳重に警戒していますが、町民皆さんの協力をお願いします。

次の事がらに注意を

(1)カギはよいものを選んで二段、三段がまえにするなど戸締りを工夫して下さい。

(2)侵入盗犯の約半数はカギのかけ忘れや、戸締りの無いとこから入っています。夜間やすむ前に必ず戸締りを見て下さい。

(3)家を留守にするときは、厳重な戸締りをしたうえで隣近所にもよく頼みます。

(4)女性の服装や化粧の仕方は痴漢を招くようなこともあります。

身を守る心得10訓 夏の防犯

❶ **見知らぬ男からのさそいは、ハッキリことわる。**
車に強くなれ、送りオオカミに注意

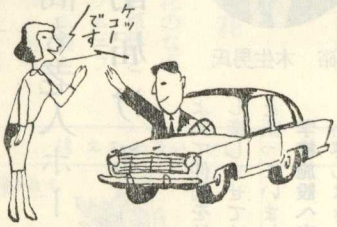

❷ **夜道のひとり歩きは、つとめてさける。**
帰りがおそくなるときは、あらかじめ家人に連絡して、駅や停留所までむかえにきてもらう。

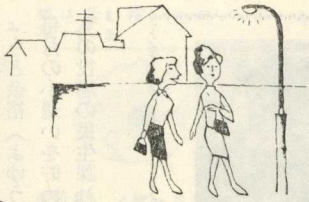

❸ **夜道は、できるだけつれだって明るい人通りの多い道を選んで歩く。**

❹ **ハデな化粧や服装をさけスキを与えないキビキビした態度をとる。**

❺ **映画館や駅などの化粧室や手洗所では、中から必ず錠をかける。**

❻ **おそわれた時の用心に、護身用 110番ブザーをハンドバッグやポケットに入れて持ち歩く。**

❼ **おそわれたときは、危害を加えられないよう十分注意し、スキを見て逃げ大声で助けを求める。**

❽ **被害にかかったり、かかりそうになったときは、必ず届ける。**

❾ **浴室、寝室なども外からのぞかれないように、カーテンやスダレを利用する。**

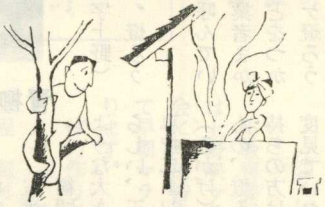

❿ **お母さん方は、ふだんから子どもに身を守ることについてしつけをしておく。**

あなたは右側を歩いていますか

季節によって歩行者の通行がみだれる場合があります。冬は寒いため影のない暖かい軒下を、夏は暑いため影のある涼しい軒下を歩くことがあります。しかし規則で決められている法規は四季を問わず守るようにしたい。

交通法規は運転者も歩行者も必ず守り、事故はわたくしのものとして未然に防ぎたいものです。

子ども連れの親は危ぶない方を歩くく

近頃子どもや老人の交通事故が急増しています。

子どもや老人を連れて道路を歩く場合、親や若い人は危険な方を歩くことが常識のようです。写真は、正しい親子の歩き方。

給食センター完成で中学校も実施

市場小学校の校舎完成とともに学校給食センターが六月十七日完成し落成しました。

これまでの給食は市場小学校と上野小学校の二校別々に実施していました。

永い間懸案であった赤池中学校の給食もこのセンター完成で毎日実施されます。

配膳方法は特別仕立ての給食車で上野小学校と赤池中学校へ配膳されます。