昭和43年10月10日発行

広報 あかいけ

編集発行
福岡県田川郡赤池町
赤池町公民館

よい子のおえんそく

稔りの秋！赤池保育園（園児九十名）ではこのほどよい子の遠足会をひらきました。

よい子達はこの日をたのしみ、貸切バス五台で北九州市到津遊園地へパパやママの手にひかれ、でかけました。よい子達は、オサルの曲芸や、象さんのボール取りに夢中になり、日頃の〝やんちゃ坊主〟もこの日はよい子で、先生からおやつをいただき、まさに子どもの天国でした。いつまでも、おりこうさんで健やかに伸びて下さいね！

（写真は、羊と、たわむれるよい子ら）

町の人口
（9月現在）

総人口	9.524
男	4.484
女	5.045
世帯数	2.602

知っておきたい役所との関係
——手続

▼家屋を新築・増築する場合

設計図正副二通を添えて市町村役場の建築課へ建築許可申請書を出します。もし敷地が借地の場合は地主の承諾書がいります。手数料は（二百円—三百円）ただしこれらは、たいてい建築業者が代行してくれます。

▼家屋の建築が完成した場合

市町村役場の建築課へ、竣工届を出して下さい（無料）一方、設計図面、建築確認書、検査済書などを添えて、新築申請書を法務局出張所（登記所）が市町村役場に申告し、家屋台帳に登記してもらいます。初めて新築が確認されます。（有料）

▼開店、開業をしたい場合には、

何業を、いつ開業しようと自由であるが、公安上、衛生上、監督の必要な商売に限り、開業前に許可を得なければなりません。その場合に、何業は、どこの許可を必要としなければならないことは次の所へ届けて下さい。

①保健所へ届け出る商売
公衆浴場、旅館、ホテル、下宿、簡易宿泊所、貸ホール、薬局、毒物劇薬販売、医薬品の製造と販売、食堂カフエー、料理店、レストラン、キャバレー、喫茶店、あん類の製造販売、乳製品の製造と販売、食肉販売、魚介類販売、冷凍、冷蔵業、氷雪の製造販売、理容、美容、クリーニング

②専売局へ届け出る商売
タバコの栽培と小売り、塩の製造に小売り

③都道府県庁の建設課へ届け出る商売
不動産業、金融業

④市町村役場へ届け出る商売
各種学校（美容・理容・洋裁・和裁・料理・手芸・作法その他いろいろ）、私塾

⑤警察署へ届け出る商売
質屋、古物商

⑥運輸省へ届け出る商売
自動車運送、軽車両運送

以上には千円から数千円の手数料がいります。

公営住宅の敷地が完成

町営住宅の敷地造成工事が昭和四十四年三月完成の予定で六月から工事をすすめていましたがことし建築される用地が完成しました。

全体の面積は、一九・〇〇〇㎡ありますが、現在道路を含んで約二・四〇〇㎡が完成しました。

ことしの建築目標は一六戸でブロック造りの簡易耐火平家建二種住宅で所得の低い住民に貸し出されることになります。又県営住宅は県営伏原団地に三十六戸建築する予定ですが、いずれも完成は昭和四十四年三月末になりそうです。県営住宅は五十二戸になり、上の原団地につづいて、新らしい団地がうまれることになります。

おしらせ

。十月二十三日　生ワクチン投与
投与される方は、生後三ケ月から十八ケ月までの乳児
午後一時から三時まで
。十月三十日　狂犬病予防注射
午前十時から三時まで
いずれも役場で実施します。

おめでとうございます
今年もすこぶる元気
〝田中トヨ〟さん（百才）

赤池町敬老会は九月十五日午前十時から赤池中学校体育館で行なわれました。

この日貸切バス二台と役場の車二台で、町内のおとしより（該当者二百五十八名）を中学校体育館へ案内しました。

表彰式では（田中トヨ）さん（市場）ことしもすこぶる元気で、一〇〇才になられ、三宅副知事から、総理大臣並びに県知事から表彰状と記念品が贈られ長寿を祝い〝これからも元気に〟と祝詞が述べられました。

このあと慰安行事として、児童生徒による演芸が行なわれ、おとしよりの皆なさんは可愛い保育園児や小中学校の児童、生徒のおどりや、歌に老顔をほころばせ、たのしい一日を過ごしていただきました。

表彰者は次のとおり。

○八十八才以上

田中　トヨ（百才）　市場
浦田　セイ（九十五才）　常福
世良国太郎（九十三才）　上小路
吉良　ケイ（九十三才）　西町
池田　倉吉（九十二才）　九支所
池田　ハナ（九十二才）　稲荷町
迫田　喜市（九十二才）　稲荷町
世良　トコ（九十一才）　上小路
志谷マツノ（九十才）　老人ホーム
田中　ツマ（九十才）　常福
伊藤長吉（八十九才）　老人ホーム
方志クマ（八十九才）　老人ホーム
安延　ソメ（八十九才）　上小路
森田　ハル（八十九才）　九支所
野添タツ（八十八才）　老人ホーム
田中主助（八十八才）　老人ホーム
永末　数吉（八十八才）　常福

○八十才以上夫婦

大久保喜代太郎（八十四才）
大久保　ス　エ（八十三才）　上野
西郷里蔵造（八十三才）　本町
西郷里シオ（八十五才）
前谷要太郎（八十三才）　新町
前谷　マツ（八十一才）

【田中トヨさんを囲んで】
写真後列左から木村町長・三宅副知事・川上教育長・太田収入役、前列左から田中トヨさん娘さんの安藤カタさん

すこぶる元気な敬老該当者

薬殺作戦実る
野犬狩り

最近町内の家畜や、そ菜が野犬によって被害を受け町民は大変迷惑していました。厚生課衛生係では野犬を掃滅するため、九月一日から三十日まで薬殺作戦を実施して、これまで三十五頭の野犬を薬殺することができました。

町内の山林に約一〇〇頭ぐらい住みついています。これらの野犬は日没から人家に近より、家畜やそ菜を荒しているため住民は大変迷惑しています。この薬殺に立ちあう機関は厚生課衛生係、警察署保健所と薬殺申し出のあった駐在関係者の四者が一体となって日没から日の出まで夜間三交替で監視しながら薬殺します。

方法は毒を肉にまぜて赤い布で標してある所に置き野犬の現われるのを待ちます。残りの餌はすぐ取り除きますが、関係者以外は立ち入らないようにと係では注意を呼びかけています。

野犬を町内から一掃するには町民各位の協力が望まれますので被害を受けた方や、野犬を発見した方はもよりの駐在員を通じて役場内厚生課衛生係にご連絡下さいますようお願いします。

めっきり減った飼い犬の放し飼

近時犬の放し飼いによって住民の間に被害が続発し迷惑していました。このため町では犬の放し飼いを取り締る町条令を設置して、町民に協力を呼びかけていました。

最近になり皆さんの協力により放し飼いがめっきり減り被害が少なくなりました。

こん後も町民皆様の協力を願いたいと役場衛生係では呼びかけています。

筑豊繊維工業が操業開始

町では新しい財源の確保と町民の町外流出を防ぐため企業誘致に力を注いできましたが、先に誘致しました福豊ブロック工業に次ぐ第二号企業誘致として筑豊繊維工業株式会社が八月二日から操業を始めました。

所在地は炭鉱内にありました旧公民館を改造して操業しています。工場内は最新式の裁断機やミシンなど整備され、従業員は明るく製品の加工にとり組んでいます。現在第一次雇用として従業員は七十二人です。製造製品は縫製加工品で主に女性のブラウスや、下着類で製品は海外へ輸出しています。生産高は、日産七十五ダース

会社名　筑豊繊維工業株式会社
取締役会長　早谷政雄氏
代表取締役　池水直幸氏
取締役　池水輝昭氏

仕上工場で働く婦人たち

秋の交通安全
県民運動始まる

十月十一日から二十日まで県下で一斉に行なわれます。

運転車も歩行者も交通事故をなくすため安全運転と安全歩行につとめましょう。

町立病院長に岡村氏が就任

岡村院長

私が旧制田川中学を卒業し久留米大学へ入学するために移動証明書を持って赤池町を出たのが昭和二十三年でしたので丁度二十年ぶりに再び故郷へ帰って来ることになりました。しかも町立病院長と言う大任を背負って……「その任に非らず」と再三お断りしたのですが、町長、助役及び議会議員の方々に懇望されまして、母もまだこの赤池にいることでしたし、半ば親孝行にと帰ることに致しました。その後の半分と言えば何処で働こうと医者として仕事（診療）をすることには変りはないとは言え、やはり郷里の人々のために働くと言うことは、それだけ余計に働き甲斐があるように思われます。お引き受けした以上は全力を尽す覚悟でございます。

将来の医療陣容としては外科二名、内科二名を確保したいと町執行部共に努力しております。

最後に町民皆様のご支援をお願いして私の就任のご挨拶といたします。

岡村院長の経歴

赤池町出身、旧制田川中学を卒業して久留米医科大学に進み、昭和三十年同大学を卒業、大学の講師を経て、第二外科外来医長、大牟田市立病院麻酔科医長、十月一日付で町立病院長に就任（医学博士）

町立病院の勤務日程

▼外　科
岡村医師　院　長
岩本医師　山口大

▼内　科
月曜日　石井医師　九大
火曜日　橋口医師　鹿大
水曜日　吉永医師　九大
木曜日　園田医師　九
金曜日　岡村医師　院長
土曜日　坂口医師　九大

▼宿直医師
岡村院長と岩本医師が診療いたします。

デタらめな！河川工事の始末

田村さんの住長町を流れている川に数年前ある土建業者が資材運搬の仮橋をつくっていましたが、工事が終った後、橋の桁を抜かないで放置していましたので、ゴミがこれにかかって流れなくなり、上流二キロメートルにおよんで不衛生でした。

田村さんは、この後を管理している県土木事務所に、このきたない川を清掃してほしいとたのみましたが、なかなか清掃してくれませんでした。

そこで、田村さんは附近の人々と一緒に川の清掃をするようにあっせんしてほしいと行政監察局に申し出ました。

申し出をうけた行政監察局は、さっそく県土木事務所に連絡しました。その結果、県では現地調査したうえで直ちに原因を作った土建業者に河川を清掃させましたこれは、この町の話ではありませんが、このような話に限らず、役所でなんとかしてもらえないものかといろいろなあなたの疑問や不満や困りごとはごえんりょなく九州管区行政監察局（福岡市舞鶴二丁目五―二〇）か、赤池町猿田にお住いの行政相談委員〝木村半太郎氏〟に申し出下さい。

◎◎◎◎◎行政相談週間始まる

十月十四日から十月二十日まで行政管理庁ではこの一週間を行政相談週間として皆さんからの行政相談を受けることにしています。

国や県、あるいは町が行なう仕事に対して不満や希望がありましたら気軽に相談において下さい。

日時　十月十七日午前九時から午後四時まで
場所　赤池町公民館

戸次君晴れの全国大会へ

大任を果した戸次君

赤池町スポーツ少年団のリーダー戸次博士君（一五）赤池中学三年は七月二十四日から八月二日まで、山梨県の日本スポーツ少年団本栖湖セで開かれる第六回全国スポーツ少年大会に出席するため上京しました。

同大会は明治百年を記念し少年団活動をさらに軌道に乗せようと全国からスポーツ少年団リーダー十三百人の男女が集まり、福岡県からは男子一七人、女子六人が参加しました。

赤池町スポーツ少年団が結成されて三年。筑豊地区でただひとつ日本体育協会に加盟した団体として「明るい人つくり」に寄与しています。

これまでの活動はスポーツ行事への協力だけではなく、自己に適したスポーツ種目を選び常時活動をつづけています。

戸次君はそのリーダーとして、たえず率先して活動を行ない、団員の信頼を一身に集めています。

同スポーツ少年団としては昨年に続いて連続二回目、通算三回目の全国大会出場で団員たちも「ぼくたちの活動が認められたればこそ……」とお喜び、戸次君は全国の仲間たちと市町村におけるスポーツの活動の情報を交換して八月二日無事帰着しました。

この大会に必要な経費は、日本体育協会と文部省でまかなわれました。

密造酒は禁じられています

酒を造るためには原料として製造免許が必要ですが果実酒など家で造ってよいものがあります。

それは次の十三種のくだもの類にアルコール分が二十度以上の酒（しょうちゅうなど）と砂糖類をまぜてつくるものに限ります。

うめ・みかん（温州・紀州・夏みかんに限ります）すもも、かりん、いちご、にんにく、くこ、しそ、くわ、またまび、とち、さる、なし、ぐみ。

このようにして造った酒も自家用とする場合だけが許されており、他人に売ってはいけません。また、以上の十三種類以外の、たとえば、ぶどう、もも、りんごなどで造ると密造として、処罰されることになっています。

とくに今はぶどうがでまわっていますので注意下さい。

区民総出の賑やかさ
二百年も続く願成就

今から二百有余年前、草場一帯に牛馬疫が大流行して斃死するので人心悩々としていましたが、これは河童のたたりであるということから水神に病気平癒の祈願をして村内が三軒になっても願を成就するとの万年願を立てたところ間もなく終熄しました。

それから草場寺ケ谷溜池横の水神に毎年七月末日迄に祭典をしていましたが、ここ数年若い人が少なくなったため、夏休みに行事を実施しています。

この願成就の日には若い人たちは郷里に帰り祭典に協力、鐘太鼓で囃し立てながら万年願を立て、このあと夜の催しにうつり、婦人会や、子どもたちは自主的に歌や寸劇を被露、直方市中泉から踊り子や、見物人が押しかけ夜半まで区民総出の賑やかさでした。

踊りながら万年願を立てる村人たち

お礼

一、金壱封　清水和則殿
亡父孟殿（伏原）香典返しとして
一、金壱封　川端静枝殿
亡夫久勝殿（下西町）香典返しとして
一、金壱封
秦　春夫殿
亡母セツ殿（市場）
香典返しとして
一、金壱封
長谷川満殿
亡母アキノ殿（本町）香典返しとして
一、金壱封
長谷川キミ子殿
亡夫満生殿（本町）
香典返しとして
一、金壱封　熊谷琢義殿
亡父源治殿（上野）香典返しとして
一、金壱封　沼井栄二郎殿
亡母一色イル殿（車道）香典返しとして
一、金壱封　永井　実殿
亡父久太郎殿（伏原）香典返しとして
一、金壱封　定宗泰夫殿
亡父丛殿（上野）香典返しとして
一、金壱封　太田隆夫殿
亡母コト殿（貴船）香典返しとして
一、金壱封　渡辺正敏殿
亡父兼吉殿（松本）香典返しとして
一、金壱封　直江　直殿
亡母直江ムラ殿（北九州市）香典返しとして
一、金壱封　花田　昇殿
亡父彦三郎殿（車道）香典返しとして
一、金壱封　大池ヤチヨ殿
亡夫清之殿（九支所）香典返しとして
一、金壱封　松井浅市殿
亡妻ヒサ子殿（松本）香典返しとして
一、金壱封　山末綱吉殿
亡妻実殿（九支所）香典返しとして
一、金壱封　日高　進殿
亡父雄蔵殿（市場）香典返しとして
一、金壱封　池田英彦殿
亡父隆治殿（九支所）香典返しとして
一、金壱封　長谷川継彦殿
亡父母（市場）法要仏前返しとして
それぞれ民生事業助成会へ寄附されました。

日独交換スポーツ研修会に参加

公民館主事　大　谷

日独交換スポーツ少年団指導者研修会が七月十三日から十六日まで鹿児島県西桜島村に西独ユーゲント七人と九州全県から三十五人参加して開催されました。

研修内容はスポーツ少年団指導者として必須と考えられるテーマを選び、各講題にそれぞれ有数の講師を招請し、講義を中心に分科会や全体会議を行ないて相互の連携と情報交換を行ないました。

第一日目はNHKラヂオ体操でおなじみの紅林講師の体操の「理念」について講話があり、体操とは競技の体操と一般に思われているが〝体操とは、スポーツに属する身体の教育である。即ち、健康をつくる体操。職場の体操は失なわれて行く健康をとりもどし、維持して行くことにある。

ドイツでは十四才から十八才までの青少年六〇%がスポーツ少年団に属している、西独のスポーツ界や、国民の健康つくりは、第二の道を開き、国の施策の一つに数えられているそうです。日本の生産は世界第三位で大きく飛躍していますが、健康（生活）は第二十一位、このようなことから低辺の開発をしなければならないと述べられていました。また体操の実技が毎朝行なわれ集団を扱う場合のリズミカルな、ウォーキングが徒手体操と日常活動に移して役立つ内容でありました。

講義は各日ともに行なわれ講師は各界の権威に依頼し、現代社会と時代の流れを広い視界におさえつつスポーツ少年団の当面の課題と将来へのビジョンをこの研修会で明らかにすることでできました。

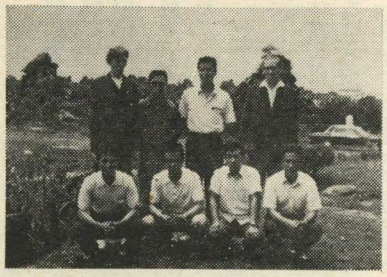

福岡、大分の体育指導者と西独ユーゲントの皆さん

国をささえる若い力
自衛官募集中

二等・陸・海・空士について
一、応募資格
十八才から二十五才未満の男女
一、初任給（一六、〇〇〇円）
実質給与月額約三二、〇〇〇円（衣・食・住・医療費無料支給含む）
ボーナスは年三回支給　（月額の四、三ケ月分）
一、技術の取得
月謝は納めず各種技術を修得し四十一種の国家免許を取得する機会があります。
一、進学の夢があります。
夜間の大学、高校に通学が容易です。
一、自衛隊退職時には有利な条件で就職できます。
規則正しい団体訓練によって根性が培われ、立派な社会人として産業界では有利な条件で受け入れています。
一、身分が保障されています　国家公努員の特別職として優遇されます。
受け付け
○赤池町役場総務課で受け受けします。募集期間は十一月末まで試験日は十二月上旬の予定です。