昭和41年12月15日発行

広報 あかいけ

編集発行
福岡県田川郡赤池町
赤池町公民館

町の人口
（11月）

総人口	9,964人
男	4,724人
女	5,240人
世帯数	2,571
転入	50
転出	64
出生	12人
死亡	5人

火の用心
焼かぬ前に

赤い羽根共同募金にご協力を

ことしも十月一日から赤い羽根共同募金運動が行なわれています。

〝世の中の不幸をなくし、みんながしあわせであるように〟

町の標準額は「一五万二千百三十一円です」

去年の戸別募金

「一三七、五二〇円」

よせられています。皆さんの温いご協力をお願いします。

該当者がいましたら至急公民館まで申し出て下さい。

成人式は一月十五日
ふだん着のまま出席しましょう

一月十五日の成人式は赤池町公民館（役場横）で式典をおこないますが、この日のためにわざわざ着物を新調せずに、ふだん着のまま気軽に出席していただきたい。

成人者には、赤池町公民館より鏡と赤池町選挙管理委員会より印鑑セットが、記念品として贈られます。

式典終了後貸切バスで三社詣りします（予定）

○成人式該当者は（一三〇人）で昭和二十二年一月一日から昭和二十二年十二月三十一日まで生まれた方が該当されます。

尚、駐在員に該当者の調査を依頼していますが、届出していない

ランチルーム

（給食のための教室）

このランチルームは空教室を利用して、子どもたちに、明るい楽しいところで食事作法を指導するために「給食のために」特別に作られた教室です。

子どもたちは、特別献立によって毎日学級ごとに、このルームで、栄養豊かに食事のマナーを身につけています。（関連記事四頁に）

お正月休みの窓口事務

十二月二十九日から一月三日まで

◇税金受付◇

○町民税○固定資産税○国民健康保険税は十二月三十日午後四時まで、役場、税務課の窓口で受付けいたします。

◇埋火葬◇

○年末年始中（十二月二十九日―正月三日）でも午前八時半から午後四時半まで受付けいたします。

○緊急の場合は電話（四番）に問合せ下さい。

住宅難に明るいニュース

急ピッチで進む 町営住宅（一四戸建築）

上の原団地と役場横に町営住宅の建築工事が（奥永組）によって急ピッチで進められています。

住宅難を解消するため、国においては一世帯一住宅政策が立てられていますが、赤池町においても住宅対策、特に低所得者の住宅対策として、昭和三十九年度より五カ年計画ですすめられています。昭和三十九年度では十八戸建築、県営住宅九戸昭和四十年度においては一〇戸、昭和四十一年度で上の原団地に六戸、役場横に八戸、計一四戸の建築が現在急ピッチで進められています。

完成は来年の一月末で入居を希望される方には、後日お知らせいたします。町ではこれに先がけ、四十一年度で赤池炭鉱の炭住「百三十四戸」を会社から払い下げを受け、現在百三十四世帯が入居しています。町が住宅政策を立ててから、これまで「一八五戸」の住宅を確保したことになります。

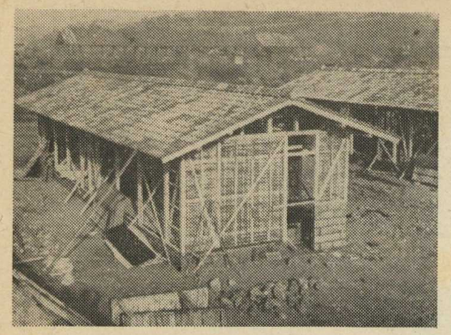

急ピッチで進む町営住宅の工事

役場の就務時間

○平　日　午前8時30分——午後4時半
○土曜日　午後12時15分まで
○祝祭日　休みますが、（緊急の場合はこの限りではありません）
○電　話　（4番と46番）

赤池中学校にピアノを寄贈!!

赤池中学校に待望のピアノが購入されることになりました。

昭和四十年三月末中学校に体育館が完成して以来「体育館にピアノがほしいな!」という声が聞かれてきましたが、このたび篤志家の寄附と一部町費によって素晴らしいピアノがおくられることになりました。これ一重にご理解ある皆様方のご協力の賜と深く感謝し厚くお礼を申し上げる次第であります。

寄附者名簿（受付順）

参万円　福岡市　柴田　豊司
参万円　赤池町議会議員一同
五万円　衆議院議員　田中　六助
壱万円　熊谷組社長　熊谷　忠夫
寄附金合計　弐拾四万円
町費　九万円
購入価格　参拾参万円
（赤池町教育委員会）

農民はひと月一万円の支出

——農家人口は減る一方——

農林省がこのほど発表したことしの上半期の農家経済調査によりますと、農家一戸あたりの平均農家所得は昨年上半期にくらべて、一四・三パーセントふえて二十四万五千円となっています。家計支出では、一二・八パーセントふえて二十六万円となっています。

この結果、これまで農家のひとりあたり支出は九千円台でしたが、こんどの調査で一万円に伸びました。これは農家の消費内容が都市型に変化しているためと思われます。また農林省は、このほど昨年十二月に行なわれた農業調査を発表しました。

この調査によりますと、農家戸数も農家人口も、いぜんとして減少しており、一方、農業従事者も女性の比率が高まっています。

弐万五千円　福豊ブロック社長　裕木生男
五万円　赤池鉱業社長　柴田　直美
五千円　赤池町助役　椿原　誠
同　収入役　太田　達彦
壱万円　赤池町長　木村繁太郎
五千円　教育委員　内田　波夫
同　荒木　利雄
同　熊谷　琢義
教育長　川上　大吉
五千円　赤池中学校PTA
会長　早谷　政雄
副会長　長野竜次郎
同　浦田　勇
同　岩城　辰美
同　菊谷みつえ

母子福祉資金の——貸し付け

二十才未満の子どもを養育しながら生計維持に努力している母子家庭のための母子福祉資金の貸付制度があります。

この制度は、事業に必要な資金・技能を習うときの資金・住宅・子どもの修学修業など十種類の資金を県が貸付けするものです。

昭和二十八年以降、県内の母子家庭一二、三千人に貸付けられており、貸付額は現在までに、約四億六千万円以上になっています。

貸付けの申し込みは、毎年五月、九月、十二月ごろに、県内の各福祉事務所または赤池町役場係で受け付けています。

なお、福祉事務所は母子家庭の相談相手として、県の母子相談員がいます。家庭のこと、子どものこと、そのほか困った問題は遠慮なく相談して下さい。

（県広報だよりから抜すい）

完成近い炭礦内の町道

なくなる"砂ぼこり"

炭礦離職者緊急就労対策事業として7月17から道路改良工事が（立花建設）によって着工し工事が進められましたが、ほとんど完成しました。この工事の長さは「四二四米、巾平均六米」で主な工事は従来の路面を掘り下げたり道巾を広くする工事で、二米も路面を掘り下げたところもあります。

これまで通行人に大変ご迷惑かけましたが、完成すると砂ぼこりもあまりしなくなり大変便利になります。

この工事の完成は十二月二十日ごろになります。この道路は交通量が多く、車を運転する人は、法定速度を守って、スピードの出しすぎや通行人に迷惑のかからないようにお願いします。

最近歩行者の左側通行が目立っていますので、必ず右側を通行し、車が接近した場合、左右を確認して、右手をあげて横断するように一人一人が心がけるように致しましょう。

（労働組合附近の工事現場）

農民年金制度をつくる調査すすむ

農民年金制度の調査研究が本格的にすすんでいます。

農林省では、ことしの六月から農村の実態調査を行なったり、学識経験者、農業団体代表者などで研究会をつくるなど、農民年金制度の研究をはじめました。

これは農家の生活安定と経営発展に役立てようというもの。二才から五十才までの人が加入し農協系組織が主体になって行なう予定になっています。

農民年金制度は、フランスでは農業老令保険年金、西ドイツでは農民老令扶助制度としてあります。

またイギリスでは国民保険制度のなかでそれぞれりっぱな制度ができあがっています。

また、年をとった人が農業をやめても、生活の心配がないようにするための離農制年金制度もそれぞれつくられています。

日本でもヨーロッパ諸国のように農民年金制度をつくってほしいとの希望が強くでていましたが、いよいよ本格的に考えられることになったわけです。

住民登録は早目に届出ましょう

私たちは誰でも、どこかに一定の住所をもって生活しています。市町村の区域内に住所をもっている人を、その市町村の住民というのです。

住民登録とは、その市町村の住民をもれなく登録して、その人の居住関係を証明する一方、いろいろの行政資料に役立てるための制度です。

住民登録は転入転居とも十四日以内に届出しなければ罰せられることもありますので、期間内に届出下さい。

戸籍住民登録係

御礼

市場小学校教職員（校長外三〇名）は昭和四十一年度秋季大運動会の際、来賓その他一般父兄より送られた祝儀を慰労会その他冗費を節約して会議用応接三点セット（四万五千円）を購入し学校備品として寄附致しました。議会文教委員会では早速学校に赴き校長に謝辞を送りました。

（教育委員会）

国民年金法が改正されました

国民年金法の一部が改正され昭和四十二年一月から実施されることになりました。

おもな改正点は次の通りです。

今まで三十五才未満の保険料一〇〇円が二〇〇円に三十五才以上の保険料一五〇円が二五〇円にそれぞれ引上げられました。

但し保険料の引上げにともなって二十五年間納付した人で今まで年額二万四千円の老令年金が六万円に四〇年納付した場合年額四万二千円だったのが九万六千円に引上げられました。

障害年金　二万四千円が六万円に
母子年金　一万九千二百円が五万五千二百円に
遺児年金　一万二千円が三万円に

それぞれ引上げられもらえる事になりました。

国民年金は自分自身のためのものです、期日におくれないようにかならず納めましょう。

年金係

戦没者の遺族に特別弔慰金が支給される

この特別弔慰金は昭和四〇年四月一日においてその戦没者について年金等を誰も受給してない場合に限り弔慰金の受給者種者及は戦没者の子のみが受給できる規定となっていましたが今度の法改正によって戦没者の死亡当時戦没者と生計が同一であった父母孫祖父母兄弟姉妹までこの特別弔慰金が受給出来るようになりました。

該当すると思われる遺族の方は社会係によく相談して下さい。

文部大臣表彰に輝く

全国学校給食優秀校

受賞で喜びにわく 市場小学校

市場小学校（校長小野寿）児童数八九〇名は十月四日、山形県山形市民会館で全国から選ばれた優秀校六二校の表彰式が行なわれました。この席上、市場小学校、小野校長に文部大臣から学校給食優秀校として晴れの表彰をうけました。

市場小学校は昭和三十四年に給食をはじめました。食事をとおして栄養の知識や、作法を身につけることや、個々の偏食をなくし、児童、生徒相互間の友愛を深め、児童、生徒の体位向上を図るため、この八年間、運営面や、管理に重点的改善を重ねると同時に、設備の整備を図り、完全給食（一週五日間）に力を注いできました。

校内には「ランチルーム」もでき、室内にはステレオが備えつけられ、軽いメロディーが隅々まで流れ、一見都市にあるレストランを思はせる明るく楽しい室内がつくられています。この学校は、これまで県表彰を度々うけ、こんどの全国表彰で校内は喜びにわいています。

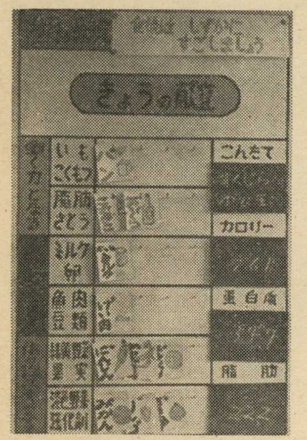

（写真上、文部大臣賞に輝く賞状）

（栄養豊かにくまれている献立表）

遠く山形にて
文部大臣表彰を受賞して

市場小学校長　小野　寿

遠く蔵王の峯々を望む奥の細道かって俳聖芭蕉が杖をひいたこの地、山形の街にも乳色の朝もやをついて朝のうす日がさし噴水は七色の虹を描き芝生の緑は目にしみ近代建築を誇る山形県民会館ホール「第十七回全国学校給食研究協議大会」の大看板が小さく感じられた。

十月四日午前九時三十分北は北海道、南は九州沖縄から海、山越えて参会された会員二千数百名は着席し開会を待った。一瞬場内のあかりは消され漆黒の闇、その闇を縫うように「エンヤホッホ、エンヤホッホ」民謡とも掛声ともつかぬ音楽放送につれて大鍛帳は静かにあがり、正面ステージ下よりグリーンライトが「すべての児童は心身ともに健かにうまれ育てられ、その生活を保障される」と美しく書かれ彩られた児童憲章大懸額を照らし出し、前回、上面より光を増すオレンヂライトは夢のようにステージ上を浮彫りにし右に着席する表彰校（小学校六十三校その他十校）左に文部大臣代理文部次官を始め山形県知事、教育長、山形市長、給食関係来賓多数は昼をあざむくライトの光に照らし出された。水を打ったような会場から期せずして万雷のような拍手がおこり、荘重厳粛な開会式に続いて表彰式にうつった。表彰校の名前が呼ばれるたびに起立する校長先生方の顔には感激と緊張の色がみなぎり拍手はそのたびに尾を引いて止まなかった。

福岡県のトップに「福岡県市場小学校」と呼ばれた時、目の奥がジーンとして今迄七年有余の給食へのひたむきな歩みの一コマ一コマが脳裏をかすめ、夢ではないか己れを疑い、それがいくら考えてもまさしく現実であると知った時熱い涙が頬をつたっていくのをどうすることも出来ませんでした。

今こそ私達の市場小学校は日本の給食優良校としての栄誉をかち得たのです……

これはひとえに町当局、議会、教育委員会、PTA、物資納入組合、広くは町民の方々の学校給食に対する深いご理解と熱烈なるご支援、ご協力のたまものと深く感謝致します。

木村さん（県学校給食大会）個人表彰うける

市場小学校給食職員（木村艶子）さんは十月三日八幡市民会館で行なわれた、県下給食従事者ただ一人表彰をうけました。木村さんはこれまで職務において熱心に惠念して来たことで、県から賞状と記念品がおくられました。

心臓病なども年金がもらえる

このたび国民年金法が改正され支給の範囲が広げられました。

いままでは、手、足、耳などの外部障害と結核、精神病や、精神薄弱などの内部障害の場合に年金が支給されていましたが、今回の改正であらたに心臓病などの障害にも国民年金法の適用が広げられ、年金が支給されるようになりました。

支給の時期については昭和四十一年十二月一日から受付けて、四十二年一月分から支給されます。

なお、くわしいことは役場において下さい。

交通事故の保険金 一応警察に相談すること

保険金の支払いを保険会社に請求するときは、警察の交通事故証明書が必要であり、加害者が加入している保険会社から証明願の用紙をもらい、事故を取り扱った警察署で証明を受けることになっています。

保険金を請求する場合、被害者が直接請求するときは問題が生じないが、加害者が請求するときは注意しなければなりません。加害者が被害者に賠償金を支払う前に被害者の領収書が必要であり、加害者のなかには保険金を使い込んだり、保険金を持ち逃げする者があるからです。

手続きの関係上保険金の支払いが遅れるので、被害者は、保険会社に仮渡金を請求することができます。これは治療費その他さしあたって必要な費用という意味のもので、金額は一人につき、つぎのとおりです。

一、死亡した者……三十万円
二、負傷した者……A五万円
　　B二万五千円
三、十一日以上医師の治療を要する負傷者……五千円

なお、この仮渡金によって支払われた金額は、保険金の支払いのときに差し引かれる。

また、ひき逃げなどで、加害者がたれかわからない場合は、警察で確認してもらって、近くの損害保険会社か査定事務所で相談するとよい。

いままで交通事故にあったときの損害賠償について説明してきましたが、ケースによって違った結果が出ることも多い。

交通事故で困ったときは、警察の交通係に遠慮なく相談して下さい。

（市場小学校横の事故現場）

線路の通行はやめましょう

広報あかいけ新年号は十二月三十日に配布

広報あかいけ新年号は十二月三十日皆様のご家庭にお届けいたします。係では、町内の明るいニュースを募集しています。

〆切日　毎月十五日です。
提出先　赤池町公民館

関岡さん 青少年補導員に

伏原町の（関岡安司氏）はこのほど、福岡県警察本部長から、田川署管内青少年補導員に委嘱されました。

青少年問題のご相談はご遠慮なく関岡さんにご相談して下さい。

第三日曜日は家庭の日

この日は一家の〝たのしい〟わが家を築く一日にしましょう。

年末の郵便にご協力を 年賀ハガキは早目に

年末には郵便がぼう大な量にふえ、このため郵政省ではいろいろの施設を拡充し、万全を期していますが次の事項について、利用者の皆さんのご協力をお願いします。

一、小包

①小包は一二月一五日ごろまでに＝年末の小包輸送は、ほとんど貨車便で運ぶことになるため、遠いところは遅くなることがありますので、できるだけ早目に

②包装はしっかりと＝包装は、途中でこわれたり、中身がぬけ落ちたり、液体がしみ出たりしないよう厳重に包装して下さい。

二、年賀状

①年賀はがきは一二月二二日ごろまでに＝年賀はがきを元旦に配達するためには、一二月一五日から二二日ごろまでにお出し願います。

②差し出すときは「年賀」と表示して簡単な区分をして＝年賀はがきを差し出すときは、必ず「年賀」と表示して下さい。また、自府県内あてとその他あてなどにわけ、それぞれ「年賀郵便自府県あて」または「年賀郵便その他あて」などと朱書した紙をそえ、束ねてお出し下さい。大都市あて大量に出すときは、さらに行政区ごとにわけて下さい。区分をしない場合にも、かならずたばねて「年賀」と書いた紙をつけて下さい。

③あて名はとくに正確に＝年賀のあて名はとかく省略しがちですが、毎年迷い子郵便がたくさんあるので、都道府県名から番地、〇〇方まで記入し、またアパート、団地あてのものには必ず棟番号、室番号を忘れずに書いて下さい。

④住居表示実施地域の住所は＝「〇〇何丁目〇番〇号」と新住居名ではっきりとお書き下さい。また、すでに実施した地域または近々実施することが、きまっている地域に住む方は、自分の住所を新しい表示で正確に書くのはもちろん、相手方に注意をうながすために「住居表示制度実施により、住居の表示が新しくなりました」などの文を添え書きして下さい。

赤池郵便局

くらしに役立つ健康メモ

健康

レビ月―土前八・四五から

▼つめと健康▲

つめの色、つめのようすで体の調子がわかります。まず健康なつめはピンク色です。白っぽいのは貧血を起こしやすく、つめの表面のこまかいタテじまは老化現象の一つで、年令によってふえます。また、つめのつけ根に見える白い半月型のものが多い少ないはあまり健康に関係ありませんが、体の調子が悪いときは、ふだんあったものが見えなくなったり少なくなったりします。

マニキュアもけっこうですが、これは生きものをエナメルでいじめるわけで寝る前に必ずおとしましょう。

▼赤ちゃんが頭を打った▲

赤ちゃんがベットや階段などから落ちて頭を打ったら……傷がなく、コブができたときは冷たいタオルで冷やします。コブがどんどん大きくなるときは、大きい血管が切れたのですからすぐお医者さんへ。

頭を打ったとき、びっくりして泣いても、まもなくニコニコするようなときはまず心配ありません。吐いたり、ぼんやりしたり、しばらくして熱がでたり、ひきつけたりするときは、脳に傷がついたのかもしれません。これはすぐ外科へ脳の中で出血している疑いのあるときは、頭を高くして静かに寝かせ、医者の往診をたのむか、救急車を呼ぶことです。頭を強く打ったとき、その時はなんでもなくても何日かたったあとで脳の中に障害が起こることもあります。少しでもおかしいようでしたら、かならず精神検査を受けてみましょう。

庁舎の化粧直し

この庁舎は昭和28年に完成しましたが、今年で13年になり、よごれはひどく、11月から化粧直しの工事をはじめています。

かん詰のじょうずな見わけ方

生活

〈みんなの茶の間〉NHKラジオ第一 月―土前一〇・〇五―から

世の中がだんだん忙しく、複雑になるにつれて、生活を合理化することが考えられ、わたしたちの食生活にもかん詰をとり入れることが多くなりました。かん詰を買って帰り、開いたあとで「こんなはずではなかったのに」と思われたことはないでしょうか。

これからは、ますますかん詰をじょうずに使いこなすことが食生活のうえでたいせつになりましょう。

そこで、きょうは、かん詰のみわけ方についてお話しましょう。

まず、レッテルに品名、量目、製造業者名がはっきり書いてあるものを選ぶことがたいせつです。

つぎに、かんにきずのないもの、さびていないものを選びます。

きずや、さびがついているものは、中に空気がはいって腐敗しているおそれがありますから注意しましょう。

また、かんを指先ではじいて、すんだ音のするものを選びます。かんがふくらんでいないことがたいせつです。

かん詰は保存用にできていますので、製造の年月日はあまり気にする必要はありません。

しかし、かん詰にも食べごろというものがあります。たとえば、果物のかん詰は製造後三〇月、油漬けものは製造後一年半くらい、味つけのは製造後二、三カ月たったものが味がよいようです。

高林さんが学校教材に ワニ君を〝プレゼント〟

市場小学校に、このほどアフリカ産の〝ワニ君〟が贈られ子どもたちの仲間入りしました。

このワニ君の贈主は市場八区に住む「高林晴美」さんで、勤務が外国航路の無線技師で、外国行きが職業とあっては〝うらやましい〟話。

このワニ君の大きさは約一米あり、高林さんが商用で南国の島に寄港した時、出身校である市場小学校の子どもたちに可愛いがってもらおうと、ワニ君の〝ふるさと入り〟を思いたち、このほど日本に寄港した時市場小学校に立寄って子どもたちに〝プレゼント〟しました。

子どもたちは毎日ワニ君を観察していますが、高林さんのように無線技師になって、世界をまわりたいと張切っています。

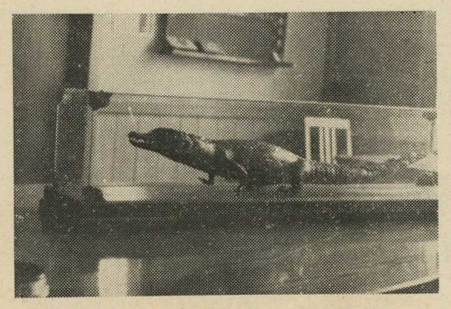

高林さんから贈られたワニ君

税金は、すべて年内に納めましょう

（税務課）

吉田（黒崎窯業）が初優勝（あがの峡マラソン）

第六回あがの峡マラソン大会が十一月六日午前十時から筑豊、北九州から一七二名参加して行なわれました。

初冬の朝は冷めたく、出発三十分前から小雨がぱらつき午前十時中学の部がスタート、上野原田町を折返し復路で赤池中の川津が、県下No.1、大隅中学の渡辺に、あと一米まで食い下りましたが、渡辺が、そのまゝゴールイン。

高校・一般の部は午前十時三十分、スタート、上野峡折返しで行なわれ、高校では、九州工業の北海が、一般の部で、黒崎窯業の吉田がそれぞれ初優勝しました。

成績は次のとおりです。

○中学の部

一位　渡辺　康徳（大隅中）　時間　一六分一四秒

二位　川津　宗明（赤池中）　時間　一六分一五秒

三位　中山　幸弘（直方二）　時間　一六分五二秒

○高校の部

一位　北海　憲司（九州工業）　時間　三四分三十七秒

二位　肘井　松茂（飯塚高）　時間　三六分三九秒

三位　鍋田雄三郎（西田川）　時間　三六分四三秒

○一般の部

一位　吉田　昭雄（黒崎窯業）　時間　三二分四〇秒

二位　平井　勝昭（〃）　時間　三三分〇二秒

三位　太久保　求（〃）　時間　三三分五五秒

（高校、一般の部スタート）

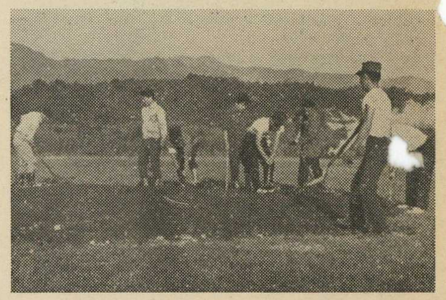

（グラウンド整備に精を出すナイン）

赤池中学が初優勝 〝秋季野球大会〟

赤池町秋季野球大会は十月二日から町民グラウンドに町内から八チーム参加してひらかれ、十月二十三日の決勝戦は、上野二区と赤池中学が対戦しましたが、四対三で、赤池中学が初の優勝を挙げました。

赤池郵便局宿願の準決勝へ進出

赤池郵便局の野球部が生まれたのは今年の四月、ひときわ真新しいユニホームが目立ち、グラウンド整備に余念がない。

町営グラウンドの管理を委託され勤務を終えると三三伍伍、ナインはグラウンドに集る。本大会では優勝候補の市場八区を破り、準決勝に残り、上野二区と対戦しましたが善戦空しく敗れました。

しかしこのチームは他から選手の移籍を行なわず、ナインの大半はまったく素人「太田監督は、職員が見るスポーツから、親しむスポーツに変り、楽しく野球に親しんでいる結果が準決勝進出のきっかけになった」と語っている。

門松カードを配布

森林資源を守るため、戸々の門松づくりはできるだけ廃止しよう。

○後日、公民館から門松カードを配布します。

好成績を残すことはスポーツに必要なすべての知識をマスターしなければならない事を痛感しました。

自転車の通学生に免許制を実施（赤池中学校）

赤池中学校（校長岡崎丑太郎）児童七八〇人ではこのほど自転車通学する全生徒に対して運転免許の試験を行ないました。

この試験に不合格となれば学校には自転車通学できないと――きびしい処置がとられます。この日受験した生徒は四三六人で、在校生の四〇%が受験したことになります。

テストは高校入試なみに〝きびしく〟警察官指導のもとに行なわれました。内容は実技と学科で受験生は真剣そのもの――不合格者はなく全生徒に「めでたく」免許証が渡されました。

今後運転車は、先生から免許証を見せて下さいと要求があり不携帯の場合は〝きびしい〟処置がとられます。

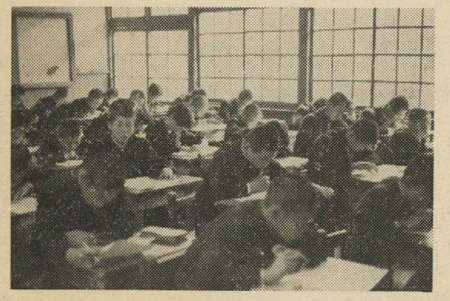

（学科試験にとり組む）

よい人選んで明るい町に

（公明選挙推進協議会）

紅葉の福智路へ

サイクリング「スポーツ少年団」

体育の日スポーツ少年団員が、サイクリングを実施しました。今年から「体育の日」が国民の祝日に制定され、赤池町公民館と体育協会では祝日を有意義にするためこの会を計画しました。

出発前・走行中・競争や並列行進・分派的行動をしないなどの注意が指導者からあり、午前九時役場前をスポーツ少年団員二十二名は目的地内ケ磯ダムへ出発、途中裏街道の農家の家並みを走り抜け直方市永満寺附近にさしかかると山々が秋の陽に映えて鮮かな緑と紅を折りなし美しい――正午近く内ケ磯ダムへ到着、ここからダム奥深くまで歩き、時折り冷めたい風が吹き、思わず身体がひきしまるのを覚える。――帰路は、コースを逆にとり、このあたりは果樹園が多く、農家の娘さんが取り入れで忙しく働く姿が見られる。頓野を過ぎる頃から、交通量も多くなり、このあたりから班長のきびしい声がとぶ。団員は筑豊路を元気いっぱいペダルをリズムカルにふんで無事帰町しました。

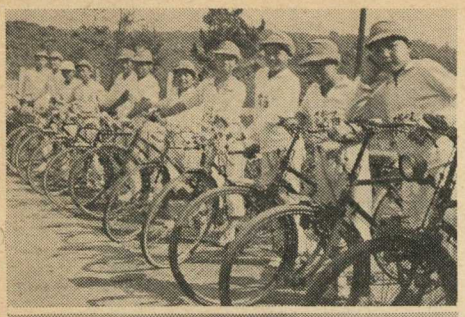

写真上　出発前点検をうけるスポーツ少年団員（サイクリング）

写真下　川津君からタスキをもらう前谷君（中学駅伝）

タバコは町内で買いましょう

タバコを町内の販売店で買われますと販売本数によってタバコ（消費税）として町の税収入となります。年間約五百万円くらいが赤池町の財源となり、町の台所をうるほし、町の発展と明るい町づくりに役立てています。

川津が五人も抜く（中学駅伝）

筑豊地区中学駅伝大会が、十一月二十七日飯塚市で行なわれました。赤池中学は田川地区予選で二位になり筑豊大会（田場――第三区で川津が五人を抜き上位に食い下りましたが、健闘空しく十七位になりました。優勝校は、あがの峡マラソンで団体優勝した、大浦中です。

（魚とり大会の一コマ）

溜池で魚とり大会

（草場地区）

十月末草場（公民館長、谷静馬氏）で灌漑用水としている溜池で魚とり大会が行なわれました。この大会は数年前から町内の親睦をかねて行なわれていますが、この日町内の老若男女約百六十人が集まりました。なかには一人で鯉を四本もあげる大公望がでるなど、なごやかな楽しい一日でした。今ではこの大会も草場の行事の一つに数えられています。

お礼

一、金一封
幸　馨殿
亡母ユリ氏（車道）香典返しとして

一、金一封
玉井　一殿
亡母シカ氏（車道）香典返しとして

一、金一封
太田　杉蔵殿
亡父善蔵氏（上里）香典返しとして

一、金一封
日高　新殿
亡父徳松氏（草場）香典返しとして

一、金一封
太田　芳博殿
亡父儀八氏（中里）香典返しとして

それぞれ赤池町民事業助成会へ寄附されました。

生まれた人

（八月二十三日から九月二十一日まで生まれた人）

父　石川　誠一（誉興）炭坑
父　香月　和孝（小百合）上野
父　原田　利則（洋子）上の原
父　藤井　武二（順子）稲荷町
父　沖　国広（ひろみ）市場
父　香野　義孝（直次郎）上野
父　小谷　弘（克彦）上野
父　武末　一利（美穂）上野
父　今田　一成（由衣）赤池
父　世良　直憲（憲三）上野
父　山崎　幸男（良子）炭坑
父　世良皓一郎（悦子）上野
父　平元山比多（浩一）上野
父　小柳　照男（圭子）赤池

なくなった人

永富　フデ（七十六才）下町
平尾チヨノ（七十五才）下寿
町田ロイト（六十七才）上野
太田　善蔵（八十六才）上野
中原　岩男（五十才）赤池
大久保春子（三十六才）上野
安武ヤスナ（七十六才）上野
田中　進（六十二才）市場
太田　新治（六十九才）上野
硲　初太郎（六十四才）赤池
村上　盛彦（六十六才）赤池
日高　徳松（七十八才）市場
太田　惣吉（八十三才）上野