昭和41年9月15日発行

広報 あかいけ

編集発行
福岡県田川郡赤池町
赤池町公民館

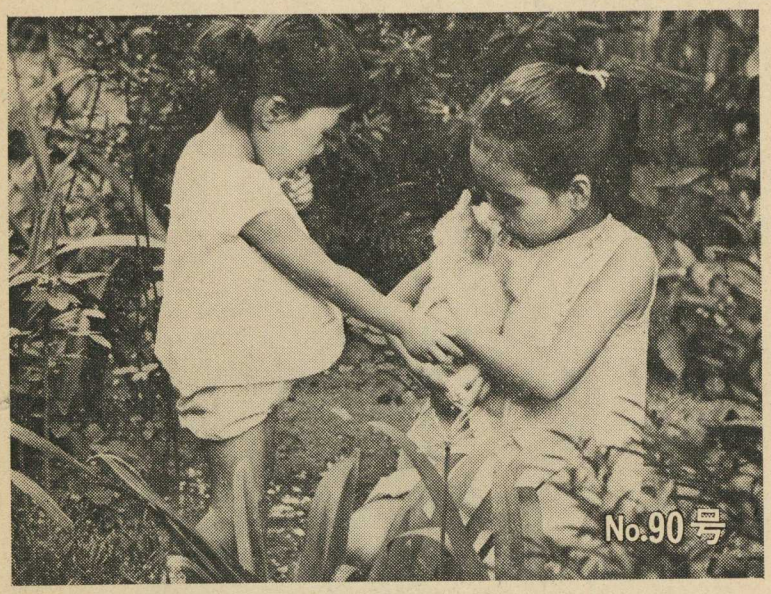

町の人口
（8月）

総人口	9,944人
男	4,722人
女	5,222人
世帯数	2,561
転入	32
転出	23
出生	6人
婚姻	2人
死亡	8人

町議会議員の定数減る

（8月定例町議会）

八月八日開かれました赤池町議会本会議に於て議員提案に（地方自治法第百十二条の規定）よる赤池町議会議員定数条例の一部を改正する条例が上程され万場一致で本案が可決されました。

この条例によりますと本町の議会議員の定数は従来の二十一人より三人減り十八人となり、次の地方選挙よりこの条例が適用されることとなります。

（議会事務局）

動物愛護週間

（9月23日から一週間）

動物愛護週間は春分の日を中心として行なわれます愛護週間と同じです。野山の動物をむやみに殺さない、家畜の伝染病を防ぎ、動物を愛護することを目的としています。

（写真上子猫を可愛いがる2人の子ども）
（西ケ丘にて撮す）

国民の祝祭日・記念日は有意義な一日にしよう

▼敬老の日▲
（九月十五日）老人に感謝と尊敬の気持ちを捧げるとともに新しい家族倫理を打ちたてようとする敬老思想の高揚を図る国民の祝日

▼働く婦人の福祉週間▲
（九月十五日）産業の担い手としての婦人の母性をまもりその地位を高めることを目標とし、働く婦人の福祉向上について理解と協力を求める。

▼航空記念日▲
（九月二十日）わが国初の飛行に成功した記念の日

▼秋分の日▲
（九月二十三日）祖先をうやまいなくなった人々をしのぶ国民の祝日

▼結核予防週間▼
（九月二十四日）国民病といわれる結核について、新しい対策をすすめるとともに、改めて国民に結核の正しい知識を普及する。

▼共同募金▲
（十月一日）赤い羽根運動、恵まれない境遇にある人々が少しでも幸せになるように社会人としての責任を地域住民がお互いに分担しあい、社会福祉について国民の理解を深め、助けあいの精神を高める▼一日、栄養改善普及運動、一日全国労働衛生週間、一日、芸術祭、一日法の日（法によって個人の基本的人権を擁護し、法によって社会秩序を確立し、わが国の民主々義、ひいては世界の平和を維持するというねらいから、昭和三十五年六月二十四日の閣議了解により定められた。四日、里親デー（里親、職親を求める運動）

▼体育の日▲
（十月十日）東京オリンピックの記念する日であり、国民に広くスポーツについての理解と関心を深めるとともに積極的にスポーツを実施しようとする意欲の高揚を図る国民の祝日

選挙人名簿の調製方法が改正されました

現行の選挙人名簿の調製は、単年選挙人名簿（毎年九月十五日現在で職権登録）でありましたが、昭和四十一年より永久選挙人名簿（毎年三月一日と九月一日現在で申告登録）に改正されました。

したがって永久選挙人名簿作成のための移行措置として六月二十日現在で全国一斉調査が行なわれました。

◎この名簿に登載される要件は

一、年令要件
　昭和四十一年九月三十日までに満年令二十才以上の者

一、住所要件
　昭和四十一年六月二十日現在で引続き三ケ月以上赤池町に住んでいる人

◎こんどの名簿に登載されない人

一、昭和四十一年三月二十日以後赤池町に転入して来た人

◎いつ名簿に登載されるか

一、昭和四十一年三月二十一日から昭和四十一年六月十九日までの間に赤池町に転入して来た人は昭和四十一年十月十五日の職権登録で登載されます。

一、昭和四十一年六月二十一日から七月十日までの間に赤池町に転入して来た人は登録申出をしなくてはいけません
　申出をした人は昭和四十一年十月十日の職権登録で登載されます。

一、昭和四十一年七月十日以後に転入し来た人は三月の名簿調製で登載されますが登録の申出はもちろん必要です。

◎登録申出書は、赤池町選挙管理委員会（役場庶務係）において下さい。

赤池町消防団長に青柳氏が就任

赤池町消防団長、故池田五郎氏の死去に伴ない、このほど消防人事異動が行なわれ、次の諸氏が、それぞれ就任致しました。

青柳団長

団長	青柳 徳実
副団長	白川 勝二
〃	松岡 幸男
〃	松井 猛
本部長	山口 利郎
第一分団長	早麻 豊
第二分団長	谷 富次
第三分団長	西村 正人
第四分団長	藤岡 登
第五分団長	宗 近雄

農地報償金の請求は早めに

戦後行なわれた農地改革で田畑を国が買いあげましたが、この農地に対する報償金ができて六月十六日から第一回の報償金が支給されています。

この報償金は、田一アール以上畑一、六六アール以上買いあげられた個人、法人や団体が請求できます。

請求書は、役場農地係の窓口に用意してあります。

この報償金の請求期限は、昭和四十二年三月三十一日までですから早めに申してください。

世帯更生資金の借り方

世帯更生資金制度は、低所得階層の自立更生を促進するため、国が三分の二、県が三分の一補助金を出して、福岡県社会福祉協議会を通じて行なう貸し付け事業であります。

貸付けの対象となる世帯は、所得が低く、貸付けを受けることにより独立自活できると認められる世帯であり、かつ他からの資金の融通が困難と考えられるものであります。

又、身体障害者手帳の交付を受けた身体障害者のいる世帯も貸し付けの対象となります。この資金を借りたいと思う人は、居住地の民生委員か、役場社会係の係員に申し出ると手続きをとってくれることになります。

県職員の採用試験

県人事委員会は、中級、初級職員の採用試験をつぎの要領で実施します。

一、申込受付期間
　九月中旬ー九月下旬

二、試験月日（第一次試験、十月十六日の予定）

三、試験資格
　中級ー行政事務だけ。
　○昭和十二年四月二日から二十一年四月一日までに生まれた者
　○短大を来年三月までに卒業する者
　初級ー一般事務、機械、土木建築、林業、電気、学校事務、警察事務
　○来年三月まで高校を卒業する者

四、申込み先
　福岡市天神一県庁内
　福岡県人事委員会事務局

恐ろしい日本脳炎にかゝらないため蚊を退治しよう

今年の夏は高温の日が続き、すでに新聞、テレビ等で報道されているとおり日本脳炎が大流行していますが、田川郡でも別表で示すとおり、赤池町を除き各市町村で発生し、すでに九名の尊い生命が失なわれています。

日本脳炎は蚊（コガタアカイエ蚊）が媒介するものでありますが、蚊の発生源となる場所を防除してほしい。またこの蚊は夜活動し、昼は草むらに棲息しているので防除する場合は草むらに十分注意して行うこと、現在田川郡内で日本脳炎にかゝった患者の状況をみますと次のようなことがあげられます。

一、老人、子供がかゝりやすい

二、予防注射をしていない人が発病している

三、死亡率が高く、退院しても後遺症が残る

九月に入ってもまだ残暑が続きますので町民のみなさんは身体に十分注意して日本脳炎にかゝらないようにして下さい。

役場衛生係

郡内市町村別日本脳炎患者発生状況表　S41.8.31現在）

市町村名	人口数	患者数	患者発生人口比	死亡者数	現在入院者数	備考
	人	人		人	人	
田川市	74,063	6	12,343：1	1	5	
川崎町	28,017	3	9,339：1	1	0	
添田町	20,067	4	5,017：1	3	1	
赤村	4,339	2	2,170：1	0	2	
大任町	7,116	1	7,116：1	0	1	
香春町	16,253	9	1,805：1	2	7	
糸田町	10,150	3	3,383：1	1	1	
金田町	9,776	1	9,776：1	1	0	
方城町	8,536	1	8,536：1	0	1	
赤池町	10,150	0	0	0	0	
合計	188,897	30		9	23	
郡平均			6,296：1			

町立病院の人事

及川院長

院長　及川敏夫（東京都出身、東北大学医学卒業、山口大学講師、赤池町立病院長に就任）
外科　木戸 敏行 医師
内科　石尾 哲人 医師
〃　城崎彦一郎 医師
産婦人科　林 隆士 医師
薬局長・薬剤師　吉宗 正
X線技師　巽 光高
検査技師　山本 軍治
事務長　武末光二（前税務課長）

一、診療科目
　内科・外科・産婦人科

二、診療時間……平日午前八時三十分より午後四時三十分まで
　（但し急患は此の限りではありません）

三、診療日……日曜・祭日を除く毎日診療いたします。（土曜は午後の診療は休診いたします）

素人の配線や修理は危ない「電気」

「電気は見えないから恐い」よく耳にする言葉ですが、これは昔のこと、最近は逆に見えないことから簡単に家の修繕でもするような考え方で素人の方が屋内配線の修理から増設まで行なっています。

高度の家庭電化もさることながら、これ等の行為は全く危険なことであります。全国的な電気災害（感電・火災）統計を暫増の傾向にあります。又八月九月は台風期でもあり電線の垂下、断線等も考えられます。

○次の事項について充分な注意を……

一、屋内配線にはコード類を使用してはなりません。

二、コードは二部屋以上にわたって引張らないこと。

三、コードは夫々用途に適した物を使用すること。

四、二又、三ツ又、ソケット、テーブルタップを使用する場合は配線器具の安全電流内で使用すること。

五、電気機器を使用する場合は必ずアース線を取り付けて使用すること。

六、電線近くで建築作業又は樹木代採を行なう場合は必ず事前に連絡されたい、特殊な予防工事を除いて総て無料でいたします。

七、台風等で電線が垂下、又は断線力所を発見したら触れずに至急ご連絡をお願いいたします。

八、電線近でのテレビアンテナを保修又は立てる場合は事前に必ずご連絡下さい。

九、電柱はどんなことがあっても昇らぬこと。

十、電気で魚獲りは自殺行為です絶対にしないこと。

（以上九電からのお知らせ）

いねむり運転をなくそう

暑い時はとかく疲れやすいものです。疲れからいねむりして、大きな事故がたくさん起きています。暑い時、車を運転する人は、夜ふかしせずに休養と睡眠にはじゅうぶんに気をつけてください。車を運転している時、ねむくなったら車を止めて、ゆっくり休んでから車を走らせましょう。長い距離を運転する人は、途中でときどき休んでは運転するようにしましょう。（写真は市場小横附近の事故現場）

賃金をもらえない人夫

金川さんは下請工事の人夫として働いていましたが、最近になって賃金がおくれ出し、ついに一ケ月も支払いが滞ってしまいました。その上再三交渉してきましたが支払ってくれないので困ってしまいました。他の仲間に聞いてみますと二〇人も同じ立場の人達がいました。

そこで最寄りの行政相談委員を尋ね、支払方をあっせんして下さいと申し出ました。

申し出をうけた行政相談委員は直ちに行政監察局にその旨報告しました。で行政監察局は早速労働基準局に対して連絡を行ないました。その結果労働基準局が会社を説得して、金川さんは分割ですが支払いを受けることとなりました。これはこの町の話ではありませんが、このような話しに限らず役所でなんとかしてもらえないものかというようなあなたの疑問や困りごとはごえんりょなく九州管区行政監察局（福岡市舞鶴二丁目五番二十号）か赤池町猿田にお住まいの木村伴太郎行政相談委員に申し出で下さい。

金はなくとも訴訟は起こせる

〔交通事故〕

弁護士費用や裁判費用を心配して、裁判や訴訟をしりごみする人が多い。そういう人のために、弁護士会の法律扶助協会というのがあります。生活に余裕のない人が、これに準ずる人（たとえば五人家族で月収がおおむね四万円以下）で勝訴の見込みのある人は、この協会を利用できます。

協会の扶助が決定すると、これで弁護士に裁判費などを立てかえて支払い、依頼者は事件が解決したときに立てかえ金を返済すればよいことになっています。このほか、月収四万円以上で法律扶助が受けられない人でも弁護士会や知り合いの弁護士会や知り合いの弁護士に相談すると印紙代の支払い猶予の申し立てや、着手金の分割払いのための訴訟を起してくれます。

大変ご迷惑かけています（炭坑内町道）

現在工事しています（炭坑内町道）道路は十二月五日迄の予定で、すすめています。町民のみなさんには大変ご迷惑をおかけしていますが、あしからず、ご了承下さいまして、工事に御協力下さいますようお願い申しあげます。

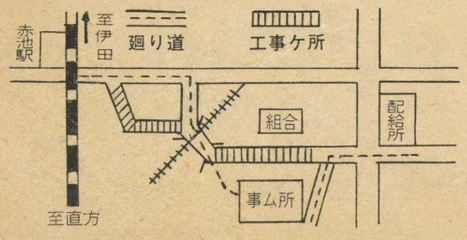

減って行く学校の児童生徒
空室は実験室に変用

町内にある三校の児童、生徒数の比較を統計からひろって見ました。昭和三十七年を境に年々減少していますが、原因は調査するまでもなく、赤池炭鉱の第二会社への移行が大きく影響しています。上野小学校は農村をひかえている関係であまり動きは見られませんが、市場小学校、赤池中学校は炭鉱の児童、生徒の大半が通学している関係で年々急激に減っています。

一方児童、生徒の減少に比して、あまった教室は戦後の「スシズメ教室」から解放されて実験室にあてられています。平均五十人から三十六人に、〝教える方も〟〝習う方も〟本質的から見た学級が合理的に経営されるようになり、個々の教育方針がたてられています。

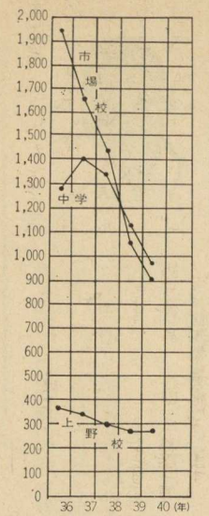

（学校別児童生徒数比較グラフ）

○年度別児童生徒数は別表の通りです。

年度別生徒数比較表

学校名＼年度	上野小	市場小	赤池中
36年	375人	1,947人	1,292人
37〃	344	1,661	1,400
38〃	309	1,428	1,349
39〃	287	1,070	1,112
40〃	285	902	992

タバコ税は、年間約五百万円が町の収入財源になります

皆さんがタバコを町内の売店で買われますと、販売本数によってタバコ消費税として町の税収入になります。

大体毎月四十万円程度年間約五百万円くらいが町の収入財源となり、町の台所をうるおし町の発展と明るい町づくりに役立つわけです。

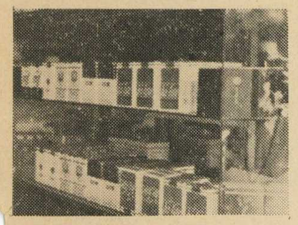

暑い時の妊婦の心構え

休養 夏は新陳代謝がはなはだしい。長時間労働や睡眠不足が続くと過労におちいり、母体や胎児に悪い影響をおよぼすので、仕事をしていて疲労感があらわれてきたら、適当な時間、横になったりして休養をとって下さい。

清潔 夏は汗ばんで不潔になりやすい。とくに妊娠すると骨盤に充血が起り、分泌腺の作用が活発となるので、毎日入浴して清潔にしておきましょう。

栄養 胎児が大きくなり、子宮や乳腺も肥大してきます。また胎盤や、羊水も形成されてくるため平常より多くの栄養をとるようにしましょう。とくに偏食しないように各種の栄養を含んだ食物をとるように心がけましょう。

生活を規則正しく、栄養を考え、睡眠休養をじゅうぶんにとり、家事をいつものとおりにやって適当な運動を怠らないことが、胎児発育をよくし、お産を軽くするうえに何よりもたいせつです。

農業委員決る
会長に池田勝氏（再任）

池田会長

池田勝 町議会推選
立花杉夫 団体推選
市川繁義 〃
世良唯男 選挙委員
浦田鷹彦 〃
太田杉蔵 〃
浦田勇 〃
大久保初治 〃
小松章 〃
谷富次 〃
村上博 〃
長野竜次郎 〃
池永近 〃
（以上支所順位）

お礼

一、金一封
木村信行殿
亡父渡氏（市場）香典返として

一、金一封
木月繁美殿
亡父茂市氏（炭鉱）香典返として

一、金一封
池田甲子生殿
亡父五郎氏（九支所）香典返として

一、金一封
長谷川義雄殿
亡妻マツエ氏（車道）香典返として

一、金一封
井村光殿
亡父祐左エ門氏（炭鉱）香典返として

一、金一封
山末梅吉殿
亡母ツル氏（九支所）香典返として

一、金一封
上村滝子殿
亡夫義和氏（上ノ原）香典返として

それぞれ赤池町民生事業助成会へ寄附されました。

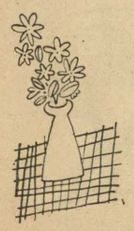

よい人選んで
住みよい明るい町に
（公明選挙推進協議会）

赤池郵便局長に
太田敏雄氏が就任

太田局長

このほど太田陸夫局長が勇退しましたが、後任として太田敏雄氏が郵政大臣から赤池郵便局長の発令があり、七月一日から、新しく赤池郵便局長に就任しました。

○郵便局の主な人事
○局長 太田敏雄
○局長代理 浦田喬
○保険貯金係長 向居正一
○郵便電信係長 池田静夫

郵便のあて名は正確に

郵便物を、確実に、かつ早く送るためには、郵便物の表面に記載されているあて名が詳細、正確に書かれてあることが必要です。

あて名の記載にはぜひ、次のことを注意して下さい。

①都・道・府・県名・番地まで正確に書くこと。
②差し出し人の住所も同様に。
③個人経営の中、小アパートの居住者あては、○○荘等アパート名を、団地あては棟番号、室番号を忘れずに肩書きすること。
④同居人や子供にあてた郵便には世帯主の氏名を肩書きする。
⑤字体は楷書でわかりやすく書くこと。草書の達筆はまちがいのもと。
⑥小包には、荷札を二枚程度つけること。

（赤池郵便局）

通話は必らず番号で！

郵便局では早く出る電話とするため、電話番号「呼び」「終話」信号励行強調運動を実施しています。

通話を請求する際は必らず電話番号でつけること。また通話が終ったら必らず信号を送ること。これは電話をかける時に番号以外の屋号、名前等をつけても接続きれない場合があり、又通話が終ったら、必らず信号を送らないと局ではいつ通話が終ったかわからないで、いつまでも接続されたままとなり、市外通話の場合はその間料金が課せられて加入者にとって不利になることがあるからです。

電話をかける時は必らず電話番号で通話がすんだら必らず信号を送って下さい。

線路の通行は危険です。
絶対にやめましょう

列車の運転本数も非常に増加して現在では伊田線でも九十五本の列車を運転しています。列車の運転する時間は昼間のほうが多くこれを時間的に見ますと約十分間に一本の列車を運転していることになります。

伊田線は複線区間といって上下列車が別々の線路を運転していますので上下の列車が同時に同じ箇所を行違いをすることができるのです。先日も線路通行者が上り列車に気をとられ、下り列車が運行に気づかず線路内を歩いていました。幸い汽関士が早目に気づいて急停車をしたので軽傷ですんだという事故もありました。またこのほか尊い人命をなくされた方もあります。このような事故はほんの一例にしかすぎません。そしてその件数は日増に増加の傾向をたどっております。

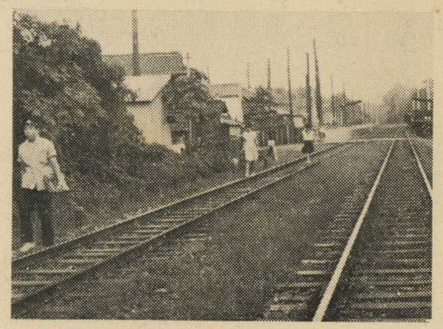

このような危険な鉄道線路は絶対に通らないようにしましょう。

次の事項について、みなさんの御協力をお願いします。

○乗降車の折りは必らず改札口で検札して下さい。
○指定券類（座席指定・特急券・寝台券）購入は赤池駅でお求め下さい。
○十月一日から一部列車の時刻が改正されます。時刻表、接続早見表なども作成しますので、ご入用の方は赤池駅へ申し込んでください。【危険、人の線路通行】
○みなさんの赤池駅です、ご旅行のご相談には赤池駅へ。
○荷物の託送も赤池駅で。

（赤池駅長）

食欲の秋です

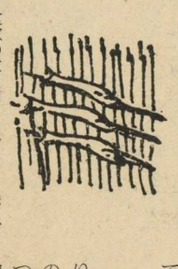

食欲の秋と申しますように、暑さから解放され秋風が立つようになって参りますと、又食卓も山海の珍味で賑わって参ります。

又人の体も秋になりますと自立って食欲が盛んになりますが、夏疲れによる発病が多くなりますから、毎日お作りになる三度のオカズで十分滋養をつけ、冬に備えて体力を養なって下さい。

◎松茸と栗の甘味

作り方 松茸は洗って石付をとり、大きいものならきぎ二つ切にして縦四つに割いてます。栗は渋皮をとり蒸し器でおむし、冷ましてから三つ位に切っておきます。

フライパンに大さじ一杯のバターをとかし松茸と栗を一緒にいためて煮出汁を加え、酒小さじ一杯、しょう油大さじ一杯、砂糖、塩で味を調えます。これをかき廻しながら強火で汁気がなくなるまで煮つめ、最後に味の素をふりかけて火から下ろします。

美味しいオカズのつくり方

◎メンチボール

フライや、コロッケが手数な時でも、これならどなたにも簡単にできますし、お子様も大喜びきます。

作り方

①パンはなるべく硬いものをちぎって水につけ、軟らかくしてからしぼり上げておきます。玉ねぎはみじんに刻み、ひき肉と一緒に前のパンとまぜ、塩、こしょうで味をつけて十個のおまんじゅう型に丸めます。

②フライパンにバター又はラードを大さじ二杯程度煮とかして、そこへ丸めた材料をのせ、鍋ぶたをしてとろ火で焦げつかぬように返して、十分間位でほどよい焦げ目に焼きあげます。これをお皿に二個ずつ取り、キャベツのせん切りをそえて頂きます。

諸車のり入れ禁ず
（町民グラウンド）

商工会役員決る

会長に内田氏（再任）

内田会長

会長　内田　栄
副会長　稲垣　力
〃　大庭大作
理事　船津隆男
〃　三木春男
〃　居原鉄男
〃　山口国蔵
〃　香月新作
〃　藤重　武
〃　門司昭二
〃　小笠原幸太郎
〃　高園久次
〃　山本宗彦
監事　藤田勇夫
〃　大庭軍司

婦人部

部長　森　さかえ
副部長　光永アイ子
〃　前島マサオ
役員　大庭安子
〃　藤重喜己
〃　益野シズエ
〃　大庭美智枝
〃　嶋野光枝
〃　久原キヌエ
〃　田中光子
〃　亀井照子

青年部

部長　関岡安司
副部長　居原昌信
〃　原野武彦
会計　居原昌信
委員　船津　隆
　　秋元米造
　　熊谷直文
　　藤井武二
　　石橋正利
　　稲垣登名男
監事　藤重　武

郡身体障害者体育大会迫る

市場小で十月九日

この大会は会員とその家族の融和を図り、明るく強く健康な生活をおくるため、十月九日（日曜日）市場小学校で、田川郡内から約四百人参加しひらきます。

この大会の趣旨にご賛同下さいまして、ご声援をお願いします。なお当日赤池町から、体育協会と教育委員会が競技上の運営についてお世話します。

私の健康法

小笠原さん

本町に住む、小笠原幸太郎さんは「私の健康法」として十五年間冷水摩擦で健康を保っています。

小笠原さん

小笠原さんは子どもの頃から身体が弱いため〝冷水摩擦〟を私の健康法にとり入れ、風邪の予防に役立てています。「私の健康法」を実行している小笠原さんに質問して見ました。

問：寒中でも実行していますか。

（身体の調子の悪い時以外は毎日実行しています。）

問：主に行なう場所

（場所をとらない浴場や庭先です）

問：あなたは剣道錬士の免状をとられているそうですが。

（剣道は十七才頃から戦時中まで続けましたが、これも体位の向上をねらいとして始めました。）

問：毎日の生活はよく歩きますか。

（急用以外は、ほとんど歩いています）

問：最近医師の診断を受けたことがありますか。

（近年診断を受けたことがありません。）

問：食べ物は何が好きですか。

（果物ならなんでも食べます）

問：いつも常食している副食は

（主に生野菜・魚・牛肉・豆腐ですが、野菜を多量にとります）

小笠原さんは仕事の余暇に、気分を転換することから囲碁を楽しんでいられます。

健康を保つには、睡眠や食事を調整し不規則な生活を避けることや、過労を避けるため、働いたあとは、かならず適度の休養をとり、健康な趣味を生かすことも大切であり、健康を保持することになるとの自信あるお答えでした。

冷水摩擦の詳細は小笠原さんにお問い合わせ下さい。

※係では、特殊な健康法をとり入れている方の投稿をお待ちしています。

学園だより

運動場の整地作業

上野小PTAが労働奉仕

上野小学校PTA会長（坂本重正氏）会員約三百人が九月六日の日児童に〝立派な運動場〟を一日がかりで労働奉仕しました。

この運動場は、校舎建設の際旧校舎をとりこわした敷地の高低が、はげしく、このままでは運動会の練習ができず、町としては、運動場整地にのり出しましたが、機械力で、できない力所を、お父さんはクワをもち出し、お母さんは砂運びや、土運びに精を出しました。児童たちは、これで練習もでき、楽しい運動会もできると大喜びでした。

ザルやクワを持って整地作業する父母たち

交通事故と保険制度

最近国民健康保険加入者が交通事故で他人からけがをさせられた事例が多くなりつつありますが、交通事故で他人からけがをさせられた場合保険者（町役場）は加害者に医療費を請求することができるようになっていますので交通事故でけがをさせられた場合にはすぐ役場国民健康保険係まで。届出て下さい。

「三校の運動会日程決る」

○赤池中学校　9月25日
○市場小学校　10月2日
○上野小学校　10月2日

3校とも午前8時30分から開催します。

安心して遊べるよう

父母らが労働奉仕

広場

高尾公民館（館長船津隆男氏）戸数七十六戸の住民と、寿町戸数九十二戸の住民は、各戸から一人づつ四日間もれなく出て、子どもの遊び場づくりに精を出しました。

この広場づくりは、高尾公民館が思いたち赤池炭礦がつぶした炭住あとを借受け、お母さんたちはザル、お父さんはクワをもち出し炭住の基礎石や、レンガを堀起して地ならし、すぐにでもキャッチボールぐらいできる広場へと早変り、町内の建設業者もブルドーザーを動かしてくれ、あとはローラーをかけるばかりで、これも業者の好意、十月末に運動場びらきをするそうです。

完成すると、この広場は、各種のスポーツ活動や、レクリエーションに活用され、明るい健康な町づくりに寄与されることが期待されます。

表土とりに精を出す父母ら

伏原でも〝場づくり〟

伏原公民館（館長浜口実氏）でも子どもの広場づくりに着手しております。

このように、広場のできることは、子どもにとって、うれしいことです。みなさんの町内でも〝広場づくり〟を計画して、健康なよい子を育てましょう。

二つの野外活動講習会終る

子ども会

スポーツ少年団

子ども会リーダー野外活動講習会が、公民館と育成協議会の間で七月二十七日から三日間、天郷青年の家で、七十二名参加して行なわれ、もう一つ、スポーツ少年団野外活動講習会が、八月一日から三日間、北九州市八幡区皿倉にある県立青少年野営訓練所の少年の森で幕舎設置で二十五名の団員が参加して開催されました。

この二つの講習会はキャンプの目的から終始敏な動作を求められ野外活動の正しい技術を修得して規律ある楽しいキャンプ生活でした。

夜は厳粛なうちに楽しいキャンプファイヤーのつどいで、歌や寸劇を愉んだり、空を見あげては星座の話や、星の伝説に身を傾けたり、多彩なプログラムのうちに無事全日程をとじました。

このように仲間を深間を深く結びつけることができたのは、美しい大自然の中で共同生活を営んだこと、労苦を共にしたことによる他、何もないと思はれます。

このような教育キャンプは青少年を健全に育成するに適した有意義なプログラムの一つであることを再認識して全日程を無事終了しました。

スポーツ少年団結成準備すすむ

七月十八日午後二時より中学体育館で結成準備会を開催いたしました。これまで公民館に登録された団員は三十五名ですでに夏休みから活動されています。

このスポーツ少年団は団員が協力してスポーツおよびその他の文化的諸活動を行ないもって心身を鍛練して体力を強め、人間性を陶冶し、よき社会人となることを目的としています。

すでに三十五名が日本体育協会へ登録

この少年は日本体育協会へ登録しなければなりません。この少年団の活動は、スポーツを中心とし、その他野外活動、勤労奉仕や音楽共同学習などの文化活動を行ない土曜日の午後や、日曜、祭日および長期休暇中として、平日は学校の終了後を利用します。

第二次団員募る

一、入団の資格　十二才から十六才までの、スポーツ活動や、共同生活に耐える健康な少年である
二、申込先　赤池町公民館
三、締　切　十月十日
四、種　目　○柔道○剣道　○卓球○ソフトボール

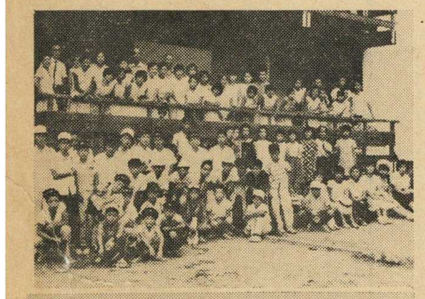

写真　上、野外活動に参加した子ども会員、下、スポーツ少年団員

公民館結婚式は十月一日からです

季節がら衛生面に不備な面がありまして、七月一日から中断いたしました公民館結婚式を十月一日から従来どおり実施いたします。

○詳細は公民館窓口でお尋ね下さい。

全町早朝一斉清掃日（10月9日第2日曜日）

午前8時からです

「わたしたちの町内をいつも美しく、きれいに」

家庭の日（10月16日第3日曜日）

「この日は家族そろって楽しい一日にしましょう」

地区公民館長さんの顔ぶれ

松岡　幸男（炭鉱）
藤村　敏政（一区）
市川　繁義（二区）
太田　敏雄（三区）
小松　宏（五区）
小松千太郎（五区）
谷　静馬（六区）
宇野　清友（七区）
立花　杉夫（八区）
西村　章三（九区）
長谷川文雄（本町）
船津　隆男（高尾）
藤井良太郎（十区）
浜口　実（伏原）

子どもの社会生活はみんなの暖かい手で

（子ども会）

子ども会の目的は「校外生活の余暇を利用し楽しい活動をとおして、子どもたち自ら文化を生みだし、自ら民主的な社会を建設し、幸福な生活をいとなむための態度や技術を習得することを目的とする組織的活動体であります」

このように子ども会運営は大人が直接手を下すのではなくて何時でも子どもの手でなされ、大人は物心両面の援助をあたえてやる、行事的な運営ではなく常時活動体でなければなりません。

一部の熱情家によって子ども会が組織されていますが、町内会住民の組織に対する感心と理解が薄く、各子ども会は育成に苦心しているようです。ところで現在育成されている子ども会は健全な発達を援助するため、子どものいるなきを問はず、町内会の大人全体を育成会員として、子ども会を育成しています。

今後の問題点として、組織化していない子ども会や、中学生の加入率の低いことも今後解決されなければならない課題であります。

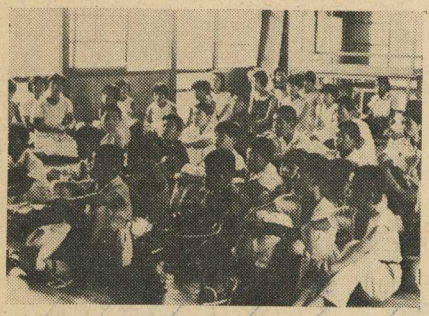

子ども会研修で講義を聴く会員たち

子ども会育成状況

子ども会名	会長名	町名
白糸	世良　光章	上野一区
鋤木田	永末　礼子	上野五区
大浦	平元　満	上野五区
草場	日高カヨ子	市場六区
オリオン	長谷川むつ子	市場七区
八区	木村　正吏	市場八区
本町第三	土師　義則	本町
ひまわり	桑野　円覚	貴船第一
正進	伊藤庫太郎	貴船第三
若草	伊丹　トキ	伏原上組
杉の子	大久保琢磨	猿田
すずらん	早麻　豊	車道下
青竹	立花ヨシコ	昭和町
十区	仲島　利昭	十区
高尾	和才	高尾町

公民館のメモ

▼体育協会々議、九月二十六日午後五時より、町第二公民館でひらきます。議だいは、十月以降の体育振興事業について話しあう。

▼子ども会々議　○九月二十七日午後一時より、第二公民館にてひらきます。

読書の秋！

公民館図書のご利用

図書を借りたい方は、ご遠慮なく、公民館へおいで下さい。

公民館図書は三五〇〇冊突破しておりますが、現在図書を利用している方はわずかで、図書の存在はほんの一部の町民の懐にあるのみです、図書の大衆化を目指す私どもは反省すると共に、今後皆さん方の図書のご理用をお待ちしています。

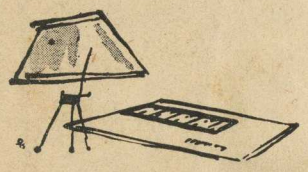

＝催し＝

▶野球大会◀

10月2日午前9時より、町民グラウンドで開催いたします。

1　申込締切　9月25日
2　申込先　赤池町公民館
3　参加料　1チーム　200円也
4　監督会議　9月29日午後7時より、第2公民館で開きます
5　参加資格　赤池町内に居住している者に限る。監督1名、選手9名、補欠4名計14名でチーム編成する事

▶卓球大会◀

10月23日午前9時より、赤池中学体育館で開催いたします。

1　申込締切　10月15日まで
2　申込先　赤池町公民館
3　参加資格　赤池町に居住している者に限る
㋑　職域対抗と個人戦の2種目で行なう。
㋺　職域対抗の部
男女とも、監督1名、選手4名、計5名
㋩　個人戦、次の部で行なう。
㋥　中学の部　男女
㋭　高校の部　〃
㋬　一般の部　〃

生まれた人

（七月十五日から八月十五日まで生まれた人）

父　浦田　則夫（丈晴）　上野
父　石元　曙美（久美）　市場
父　野島　幡司（由加里）　上野
父　香月　昌憲（和久）　上野
父　穴井　一己（美恵子）　車道
父　太田　勝（かつよ）　上野
父　田口　義春（昭子）　上野
父　有吉加寿生（智和）　本町
父　小松　節夫（直美）　上野
父　浦田　金次（智美）　上野

なくなった人

幸　ヨリ（七十三才）　炭坑
中野国太郎（七十一才）　車道
松尾　ヒデ（六十四才）　西寿町
平石筆助（六十九才）老人ホーム
繩田ユツノ（八十才）　市場
玉井　シカ（八十一才）　車道
永末荒次郎（七十才）老人ホーム
江崎新五郎（六十九才）　高尾町